

**ACHS**

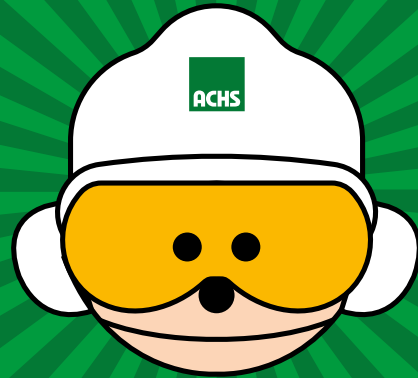

**MEMORIA INTEGRADA**





MEMORIA INTEGRADA

2018

[Nuestra misión](#) 04  
[2018 en síntesis](#) 06  
[Indicadores clave](#) 08  
[Mensaje del Presidente](#) 10  
[Avance en relación con nuestras metas](#) 13

## 01 LA ACHS EN 2018

[Quiénes somos](#) 15  
[Servicios](#) 18  
[Red de salud](#) 19

## 02 GOBIERNO CORPORATIVO

[Estructura de gobierno](#) 23  
[Nuestro Directorio](#) 24  
[Prácticas de Gobierno](#) 26  
[Comités del Directorio](#) 27  
[Asesores del Directorio](#) 28  
[Ética y cumplimiento](#) 29  
[Administración](#) 30  
[Comités de la Administración](#) 32  
[Auditoría Interna](#) 34  
[Gestión integral de riesgos](#) 35  
[Relación con los públicos de interés](#) 37  
[Sostenibilidad de la ACHS](#) 39

## 03 ESTRATEGIA AL 2021

[Excelencia en lo que hacemos](#) 44  
[Valor social](#) 58  
[Gestión del talento y cultura distintiva](#) 70

## 05 INFORMACIÓN ADICIONAL

[Datos generales](#) 95  
[Políticas y manuales actualizados en 2018](#) 95  
[Sistema de mutualidades](#) 96  
[Historia de la ACHS](#) 98  
[Sociedades relacionadas](#) 100  
[Relaciones de propiedad](#) 101  
[Centros de atención](#) 102  
[Red de agencias](#) 103  
[Vínculo con gremios y membresías](#) 106  
[Declaración de responsabilidad](#) 107

## 04 GESTIÓN 2018

[Estados financieros resumidos](#) 84  
[Solidez patrimonial y reservas](#) 87  
[Inversiones](#) 88  
[Modernización del Hospital  
del Trabajador de la ACHS](#) 89  
[Eficiencia operacional](#) 93

## 06 INDICADORES DE SOSTENIBILIDAD

[Nuestro compromiso con el Pacto Global](#) 110  
[Indicadores GRI G4 Pacto Global \(COP\)](#) 113

**NUESTRA  
ASPIRACIÓN ES  
HACER DE CHILE EL  
PAÍS QUE MEJOR  
CUIDA A LOS  
TRABAJADORES Y  
SUS FAMILIAS.**



## NUESTRA MISIÓN



**EXISTIMOS PARA PREVENIR QUE LOS TRABAJADORES SUFRAN ACCIDENTES LABORALES Y ENFERMEDADES PROFESIONALES, PONIENDO EN EL CENTRO DE NUESTRAS DECISIONES A LAS PERSONAS, CREANDO RELACIONES DE CONFIANZA Y ENTREGANDO UN SERVICIO DE EXCELENCIA.**



# 2018 EN SÍNTESIS



## Febrero INICIO DE ACHS GESTIÓN

Modelo de gestión de seguridad y salud ocupacional que cambiará la forma de hacer prevención en Chile.

[+ pg. 46](#)

## Marzo LANZAMIENTO ESTRATEGIA DE ACCIDENTES DE TRASLADO

La ACHS busca reducir en 8% anual la tasa de accidentes en la vía pública al 2020.

[+ pg. 54](#)

## Mayo PARTE APOYO PARA REDUCIR LISTAS DE ESPERA DEL SISTEMA DE SALUD PÚBLICO

La ACHS gestiona base histórica de 10.000 personas y realiza intervenciones quirúrgicas a 2.758 pacientes.

[+ pg. 59](#)

## VISITA PRESIDENCIAL AL HOSPITAL DEL TRABAJADOR DE LA ACHS

En el marco del Día Internacional del Trabajador, junto a ministros, parlamentarios, representantes sindicales y empresariales.

[+ pg. 60](#)

## SE PRESENTA POLÍTICA DE EQUIDAD, INCLUSIÓN Y DIVERSIDAD

Considera cinco compromisos organizacionales.

[+ pg. 77](#)





**Junio**  
**CLIMA ORGANIZACIONAL LLEGÓ A 81%**

Índice de satisfacción de colaboradores reflejó un nuevo avance.  
[+ pg. 80](#)

**Julio**  
**CINCO CENTROS AMBULATORIOS ACREDITADOS**

Dentro del plan de acreditación impulsado por la ACHS al 2023, cinco centros completaron este proceso en la Región Metropolitana en 2018.  
[+ pg. 57](#)

**Agosto**  
**NUEVA ESTRATEGIA PARA REDUCIR ACCIDENTES GRAVES Y FATALES**

Diseñada en alianza con Dekra, se puso a disposición de las entidades adheridas.  
[+ pg. 52](#)

**PROYECTO DE LEY DE SALA CUNA UNIVERSAL PRESENTADO EN LA ACHS**

El Presidente de la República firmó la iniciativa en una visita realizada a la sala cuna y jardín infantil de la ACHS.  
[+ pg. 60](#)

**Septiembre**  
**PORTAL PARA ATRACCIÓN DE TALENTO**

En el marco de su estrategia de atraer el mejor talento a la organización, la ACHS lanzó el portal Trabajemos por los trabajadores de Chile.  
[+ pg. 72](#)

**Octubre**  
**EFFIE DE ORO A #TRABAJACONCHISPEZA**

Por su innovadora forma de comunicación, la campaña de la ACHS con Gary Medel fue distinguida en la categoría más competitiva de la publicidad chilena.  
[+ pg. 66](#)

**Octubre - Noviembre**  
**ALIANZAS CON UBER, WAZE Y KAPPO BIKE**

Con un foco en innovación y junto con potentes plataformas masivas, se avanzó en la estrategia para prevenir accidentes de traslado.  
[+ pg. 55](#)

**Diciembre**  
**ENCUENTRO ¿QUÉ ES UN CHILE SEGURO?**

Cerca de 1.200 personas participaron en esta jornada en Santiago, con el fin de generar un espacio de discusión y transferencia de buenas prácticas en gestión preventiva.  
[+ pg. 61](#)



**ACCIDENTABILIDAD EN NUEVO MÍNIMO HISTÓRICO**

Tasa de accidentabilidad de las empresas adheridas a la ACHS alcanzó en promedio 2,74%.  
[+ pg. 51](#)

# INDICADORES CLAVE

## TASA DE ACCIDENTABILIDAD TOTAL

**5,35%**

2018

**-38,6%**

2018 vs. 2011

Número de accidentes laborales con y sin tiempo perdido cada 100 trabajadores afiliados.



## TASA DE ACCIDENTABILIDAD CON TIEMPO PERDIDO

**2,74%**

2018

**-48,5%**

2018 vs. 2011

Número de accidentes con tiempo perdido cada 100 trabajadores. No incluye accidentes de trayecto ni enfermedades profesionales.

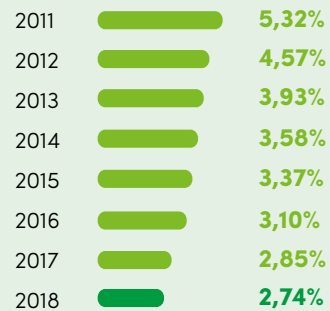

## TASA DE SINIESTRALIDAD

**59,4** días perdidos

2018

**-22,9%**

2018 vs. 2011

Días de reposo laboral cada 100 trabajadores. Solo considera accidentes de trabajo y enfermedades profesionales; no incluye accidentes de trayecto.

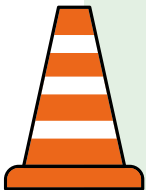

### ENCUESTA DE POST ATENCIÓN (EPA)

# 80%

2018

# +27pp

2018 vs. 2014\*

Satisfacción neta de los pacientes con cobertura del seguro atendidos en los servicios de atención primaria de la ACHS.



Año de inicio de Encuesta de Post Atención (EPA)

### ÍNDICE DE EFICIENCIA

# 8,4%

2018

# +6,3pp

2018 vs. 2011

Gastos de administración recurrentes / Ingresos operacionales.

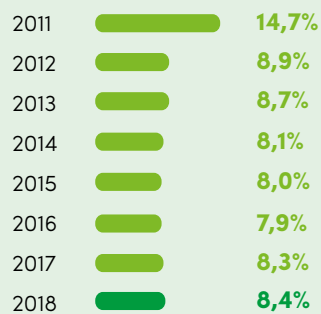

### FONDOS DE RESERVA

# MM\$356.513

2018

# +220%

2018 vs. 2011

Suma de los fondos de pensiones, eventualidades, contingencias y fondo operacional.





**PAUL SCHIODTZ O.**

Presidente del Directorio

## MENSAJE DEL PRESIDENTE

En representación del Directorio de la ACHS, les invito a revisar en esta memoria integrada los avances del 2018 relacionados con nuestro propósito institucional: Hacer de Chile el país que mejor cuida a los trabajadores y sus familias. Con esta aspiración en mente, hemos venido ejecutando nuestro plan estratégico con miras al 2021, el cual integra los propios desafíos organizacionales y las demandas de nuestros públicos de interés, enfocándonos en tres ejes clave: Gestión del talento y cultura distintiva, base crítica para alcanzar los objetivos trazados; Excelencia en lo que hacemos, indispensable para obtener los resultados operacionales, de servicio y financieros esperados; y Creación de valor social, atributo que constituye nuestra razón de ser y resulta determinante para nuestra validez y legitimidad social.

Respecto de los principales indicadores del seguro social que administra la ACHS, les puedo informar que en el 2018 continuamos reduciendo la tasa de accidentabilidad laboral de nuestras entidades adheridas, alcanzando un indicador de 2,74%. Este constituye un mínimo histórico entre las mutualidades de Chile y representa una

disminución de aproximadamente un 50% en los últimos siete años, lo que nos acerca a la meta del 2% contemplada en nuestro plan al 2021. También pusimos foco en abordar la compleja situación de accidentabilidad en el trayecto (desde la habitación hacia el trabajo y viceversa), logrando una reducción de 6% en el año, al situar dicho indicador en un 0,94% entre las empresas adheridas a la ACHS.

En materia de siniestralidad (días perdidos al año por cada 100 trabajadores producto de accidentes laborales y enfermedades profesionales), hemos alcanzado a diciembre de 2018 un indicador de 59 días. Esto representa una caída de 34% en los últimos 4 años, permitiéndonos aportar a la búsqueda de mayores niveles de competitividad y productividad en nuestras entidades adheridas y, paralelamente, apoyar una más pronta recuperación y posterior reincorporación de miles de trabajadores a sus funciones.

En lo que respecta a fatalidades, el año 2018 fue un ejercicio alentador. Si bien no podemos sentirnos tranquilos con la existencia algún trabajador fallecido ejerciendo sus labores profesionales,

la tasa de fatalidades entre nuestras entidades adheridas se redujo un 21% el último año, alcanzando un indicador de 2,5 muertes al año por cada 100.000 trabajadores afiliados. Esto nos impulsa a seguir desafiándonos en la búsqueda de nuevas e innovadoras estrategias preventivas que nos permitan cumplir nuestro sueño de hacer de Chile un país en que cada trabajador pueda volver sano y a salvo a su hogar después de su jornada laboral.

Lograr estas mejoras ha sido fruto de la constante búsqueda por alcanzar una gestión de excelencia por parte de nuestro equipo de colaboradores. Conscientes de ello, hemos seguido profundizando la formación y desarrollo de nuestros líderes y profesionales y, paralelamente, fortaleciendo la atracción del mejor talento nacional e internacional. En este último ámbito, durante el 2018 iniciamos de manera exitosa el reclutamiento de alumnos de los programas MBA de las principales universidades del mundo.

Por otra parte, también hemos avanzado en la consolidación de una cultura abierta y no discriminadora al interior de nuestra organización, por lo que establecimos una nueva Política de Equidad, Inclusión y Diversidad. En este marco, nos

expusimos a una consultoría externa en materia de equidad, concluyendo que en la ACHS no existe discriminación arbitraria a ningún nivel en materia salarial, situación que aseguraremos mantener en el futuro. A su vez, en el ámbito de la diversidad, iremos más allá de lo que nos establece la ley, desafiándonos a alcanzar a la mayor brevedad que los colaboradores con algún tipo de discapacidad representen al menos un 1,5% de nuestra dotación total y que este porcentaje sea equivalente en cada una de las gerencias de la organización. Asimismo, para crear las condiciones adecuadas para el desarrollo integral de nuestros colaboradores y elevar nuestro atractivo como empleador, fortalecimos nuestra Política de Conciliación Trabajo y Vida Personal, incorporando las opciones de teletrabajo y horario flexible, entre otras.

Durante el 2018 y para seguir avanzando en la consecución de nuestros objetivos estratégicos, abordamos decididamente el reto de la transformación digital, incorporando nuevas tecnologías en nuestros procesos críticos.

Es así como, luego de dos años y medio de un profundo proceso de diseño y desarrollo, lanzamos ACHS Gestión, un nuevo modelo de gestión

**EN EL 2018 LANZAMOS  
ACHS GESTIÓN, UN  
MODELO DE GESTIÓN  
QUE TRANSFORMARÁ  
LA MANERA DE HACER  
PREVENCIÓN EN CHILE.**

12 preventiva basado en la norma ISO 45001 y las directrices de la OIT, además de la normativa nacional y las mejores prácticas a nivel internacional. Más de 75 profesionales de diversas formaciones y nacionalidades participaron en el desarrollo de este sistema, que opera en una plataforma tecnológica de clase mundial que pondremos a disposición de manera gratuita a nuestras entidades adheridas, y que involucra una inversión del orden de US\$ 30 millones. Tenemos la firme convicción de que significará un cambio transformador en cómo hacer prevención en Chile y nos asegurará alcanzar los resultados que Chile demanda, a través de un mayor impacto, efectividad y alcance.

Durante el último año también desarrollamos un modelo único en nuestro país orientado a disminuir la gravedad de los accidentes. Junto a nuestro socio estratégico Dekra, líder mundial en seguridad, lanzamos una metodología que, basada en data analytics, permite identificar aquellos accidentes con potencialidad de producir lesiones graves o fatales (Estrategia LGF), independientemente de la gravedad realmente experimentada. Esto permite identificar y luego gestionar riesgos que de otra manera muy probablemente no habrían sido detectados.

Adicionalmente, impulsamos una estrategia para prevenir efectivamente los accidentes de trayecto, los que en nuestro país representan el 35% de los accidentes del trabajo y el 65% de los fallecimientos. Uno de los pilares de esta estrategia es la realización de campañas en alianza con plataformas tecnológicas usadas masivamente por los trabajadores y sus familias, como Waze, Uber y Kappo Bike, con quienes ya estamos trabajando.

Un ejemplo ha sido la identificación de las zonas más peligrosas de la vía pública en las principales ciudades de nuestro país, dándoles visibilidad a través de alertas online a los usuarios de la plataforma Waze.

La incorporación de la tecnología a la gestión de salud, orientada a asegurar mejores diagnósticos, tratamientos médicos óptimos y licencias médicas adecuadas, unida a procesos de control robustos y a una menor accidentabilidad, nos han permitido, como ya comenté, reducir significativamente la tasa de siniestralidad (días de trabajo perdidos producto de accidentes y enfermedades laborales) en los últimos años. Sin embargo, esta importante disminución, en línea con nuestro propósito, tiene como efecto colateral una baja significativa de nuestros ingresos, dado que la prima del seguro de accidentes que administramos está fuertemente influenciada por los días perdidos. La eficiencia es, por esto, un ámbito aún más obligatorio en nuestra gestión de los recursos administrados.

En términos de resultados financieros, un significativo aumento en el número de trabajadores afiliados, aumentando durante el 2018 un punto de participación de mercado, sumado a nuevos esfuerzos de optimización de costos, permitieron alcanzar un margen operacional de alrededor de 5,0% y un excedente final que nos permitirá seguir impulsando inversiones orientadas a garantizar una menor accidentabilidad, mejores niveles de servicio a las entidades adheridas y la más alta dignidad (calidad técnica, nivel de atención y accesibilidad) para los trabajadores de nuestro país. Hoy destacan, entre estas, la modernización del Hospital del Trabajador, proyecto que demandará

US\$ 125 millones, y la renovación de la red de agencias y centros de salud a nivel nacional, a lo cual destinaremos más de US\$ 40 millones. Lo anterior es de suma importancia para una organización como la ACHS, ya que garantiza que una institución privada que administra capitales destinados a cumplir fines públicos de seguridad social esté siendo gestionada de manera eficiente y asegurando resultados.

Por otra parte, la sociedad nos está llamando a ser actores sociales cada día más activos, por lo que gracias a la disminución sostenida de la accidentabilidad, hemos tenido la capacidad y oportunidad de convertirnos en un actor complementario a la salud pública en Chile. En el 2018 fuimos elegidos para ir en ayuda de la disminución de las listas de espera de salud, buscando apoyar a miles de chilenos que esperaban durante años por una intervención quirúrgica. El proceso requirió el máximo esfuerzo y compromiso por parte de nuestros profesionales y el diseño de procesos y protocolos especiales orientados a operar en horarios extendidos y fines de semana, con la finalidad de no perjudicar nuestra atención de los pacientes de la ley de accidentes del trabajo.

Durante el 2019 esperamos seguir contribuyendo al desarrollo de Chile, entregando un servicio de excelencia en todos nuestros ámbitos de gestión, para seguir creando valor social en beneficio de nuestros públicos de interés y del país en general.

# AVANCE EN RELACIÓN CON NUESTRAS METAS AL 2021

<b>Seguridad y Salud Ocupacional</b>	<b>Meta al 2021</b>	<b>2018</b>
Tasa de accidentabilidad total	4,0%	<b>5,35%</b>
Tasa de accidentabilidad con tiempo perdido (CTP)	2,0%	<b>2,74%</b>
Tasa de fatalidad (cada 100.000 trabajadores)	2,21	<b>2,56</b>
Tasa de siniestralidad (días por cada 100 trabajadores)	55,0	<b>59,4</b>
Tasa de accidentes de trayecto con tiempo perdido (CTP)	0,74%	<b>0,96%</b>

<b>Resultados</b>	<b>Meta al 2021</b>	<b>2018</b>
Participación de mercado	51,0%	<b>49,0%</b>
Margen operacional / Ingresos	3,0%	<b>5,0%</b>

<b>Posicionamiento</b>	<b>Meta al 2021</b>	<b>2018</b>
Satisfacción neta de pacientes con y sin cobertura del seguro	75,0%	<b>71,0%</b>
Satisfacción de empresas	59,50%	<b>48,60%</b>

LA ACHS  
EN  
2018

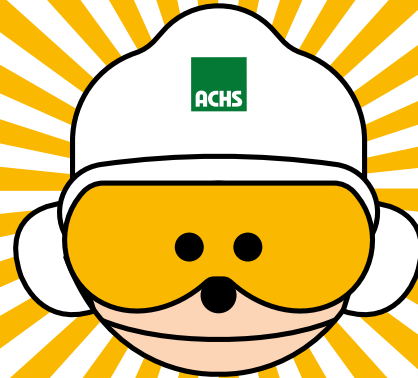

01



# QUIÉNES SOMOS

La Asociación Chilena de Seguridad (ACHS) cumplió 60 años en 2018. Fue creada por la Sociedad de Fomento Fabril (Sofofa) y la Asociación de Industrias Metalúrgicas y Metalmecánicas (Asimet), diez años antes de que la Ley 16.744 estableciera el sistema de mutualidades en Chile. Desde el principio, sus objetivos han sido desarrollar programas de prevención de riesgos y otorgar coberturas de salud y compensaciones asociadas a accidentes y enfermedades profesionales. La ACHS es una corporación de derecho privado sin fines de lucro, administradora del seguro contemplado en esta ley. Lidera el sistema, con la menor tasa de accidentabilidad promedio de sus empresas adheridas y el mayor número de trabajadores afiliados.



→ [Historia de la ACHS en pg. 98](#)

→ [Descripción del sistema de mutualidades en pg. 96](#)

## LA ACHS ES LA MAYOR MUTUALIDAD DE CHILE

### CIFRAS RELEVANTES 2018



Trabajadores  
afiliados

**2.683.103**



Entidades  
adheridas

**73.655**



Colaboradores

**4.264**



Participación  
de mercado

**49%**



Ingresos por cotizaciones  
(MM\$) Incluye intereses,  
reajustes y multas

**363.135**



Excedentes  
anuales (MM\$)

**34.415**

## ENTIDAD CON MEJOR REPUTACIÓN CORPORATIVA EN EL SECTOR SALUD

Por quinto año consecutivo, en Merco Empresas.

## PRIMER LUGAR ENTRE MUTUALIDADES EN EXPERIENCIA DE SERVICIO

Ranking Praxis Xperience Index 2018. La ACHS compartió el primer lugar con el IST.

## ENTRE LAS 15 MEJORES EMPRESAS PARA TRABAJAR EN CHILE

Primera del sector Salud, en *ranking* Merco Talento 2018.



## RECONOCIMIENTOS 2018

# 90%

de las entidades adheridas a la ACHS tiene entre 1 y 50 trabajadores.

# 45%

de los trabajadores afiliados pertenece a entidades cuya dotación supera las 500 personas.

# 49%

de los trabajadores asegurados por el sistema privado de mutualidades está afiliado a la ACHS.

### ENTIDADES ADHERIDAS

Tamaño (número de trabajadores)	Número de entidades	Número de trabajadores	Tasa de accidentabilidad CTP*
1- 50	66.334	588.366	3,20%
51 - 100	3.459	244.842	3,32%
101 - 500	3.074	629.546	3,00%
Más de 500	788	1.220.349	2,22%
Total	73.655	2.683.103	2,74%

### PARTICIPACIÓN DE MERCADO

Un punto porcentual creció la participación de la ACHS en 2018.

Fortalecimiento de la relación con las entidades adheridas permitió una captación neta aproximada de 100.000 trabajadores.

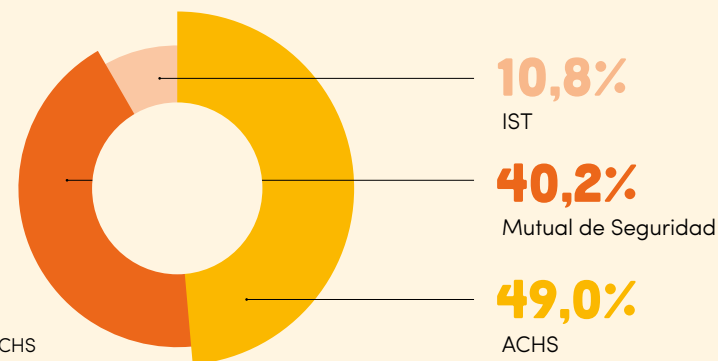

Fuente: ACHS

\* Tasa de accidentabilidad CTP: accidentes con reposo laboral cada 100 trabajadores. No incluye accidentes de trayecto ni enfermedades profesionales.



## EMPRESAS ADHERIDAS A LA ACHS HAN REDUCIDO SIGNIFICATIVAMENTE SUS ÍNDICES DE ACCIDENTABILIDAD

TASA DE ACCIDENTABILIDAD CTP

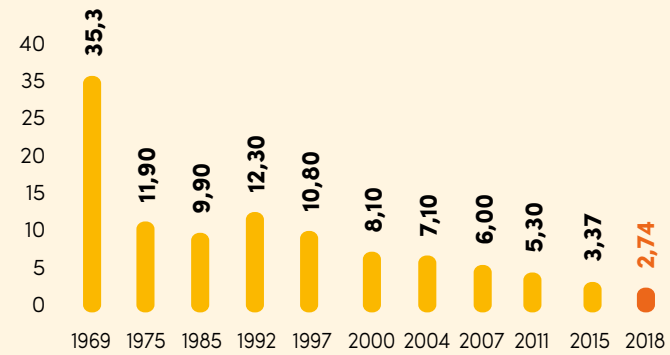

TASA DE SINIESTRALIDAD\*

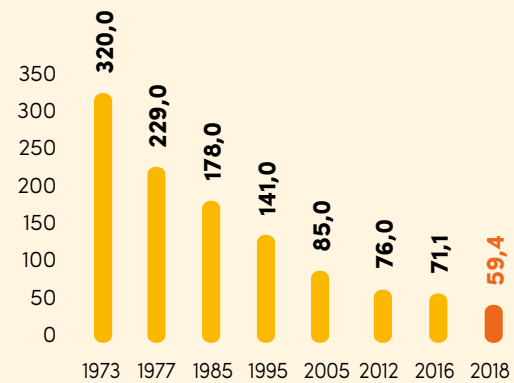

\* Tasa de siniestralidad: días de reposo laboral cada 100 trabajadores (solo considera accidentes de trabajo y enfermedades laborales). No incluye accidentes de trayecto.

# SERVICIOS

## 01

### PREVENCIÓN DE ACCIDENTES Y DE ENFERMEDADES LABORALES

Ponemos a disposición de las empresas adheridas nuestra asesoría orientada al control sistemático de los riesgos laborales. Esto se traduce en planes de trabajo con actividades de detección de riesgos, recomendaciones y prescripciones; capacitaciones y otras acciones destinadas a la prevención de accidentes y enfermedades profesionales en los ambientes de trabajo.

La ACHS entrega sus prestaciones directamente y a través de filiales y sociedades relacionadas, entre las que figuran: ESACHS S.A. (administración de centros de salud en empresas y faenas productivas); ESACHS Transportes S.A. (rescate y traslado de pacientes); Bionet S.A. (exámenes médicos) y Red de Clínicas Regionales S.A. (servicios clínicos ambulatorios y hospitalarios).



→ [Información sobre sociedades relacionadas en pg. 100](#)

## 02

### PRESTACIONES DE SALUD

En caso de accidente o de enfermedad profesional, nuestros afiliados cuentan con facilidades de traslado a una red conformada por más de 260 centros de atención, siete clínicas regionales y el Hospital del Trabajador de la ACHS, un referente nacional e internacional en la atención de trauma, quemados y rehabilitación. En nuestros centros, los trabajadores son atendidos por un equipo multidisciplinario durante el proceso de recuperación para lograr su oportuna reinserción en el mundo laboral.

## 03

### PRESTACIONES ECONÓMICAS

La ACHS entrega subsidios, indemnizaciones y pensiones a los trabajadores y a sus familias en caso de incapacidad temporal, permanente o muerte en circunstancias relacionadas con su trabajo.

#### 1. Subsidios

Se otorgan por períodos de incapacidad laboral producto de un accidente ocurrido durante el desempeño de sus funciones o una enfermedad profesional.

#### 2. Indemnizaciones

Se entregan a los trabajadores que sufren de una incapacidad permanente a causa de un accidente de trabajo o por enfermedad laboral, dependiendo del grado de invalidez del afectado.

#### 3. Pensiones

Se brindan a los trabajadores por invalidez temporal o permanente, con ocasión de accidentes del trabajo o enfermedades profesionales, y a las familias afectadas por la muerte de un trabajador producto de un accidente o enfermedad profesional.



# RED DE SALUD

## ATENCIÓN DE MEDIANA Y ALTA COMPLEJIDAD EN TODO EL PAÍS

1

**Hospital**  
Hospital del  
Trabajador de  
la ACHS

7

**Clínicas  
regionales**



Clínica Antofagasta  
Clínica Atacama, Copiapó  
Clínica Los Coihues, Santiago  
Clínica Lircay, Talca  
Clínica Los Andes, Los Ángeles  
Hospital Clínico del Sur, Concepción  
Clínica Puerto Montt

## ATENCIÓN AMBULATORIA

**+260**

centros de atención  
ambulatoria a nivel nacional

**191**

policlínicos y salas de  
primeros auxilios en faenas

**87**

centros de atención  
abiertos a público

**+400**

vehículos de  
traslado y rescate

## EQUIPO CLÍNICO DISTINTIVO

**+160**

kinesiólogos

**+500**

médicos en distintas  
especialidades (incluyendo  
atención primaria)

**+1.200**

enfermeras y auxiliares  
de enfermería

**REALIZAMOS MÁS DE  
DOS MILLONES DE  
ATENCIÓNES ANUALES  
A TRAVÉS DE NUESTRA  
RED DE SALUD.**

**GOBIERNO  
CORPORATIVO**

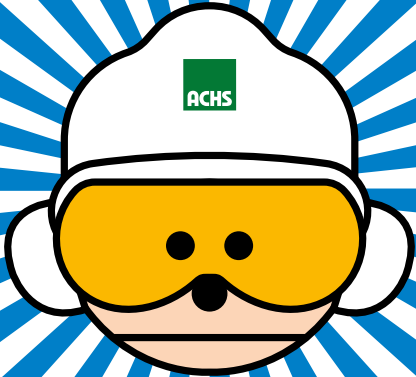

**02**



## HITOS 2018

### ENTRE LAS 15 EMPRESAS MÁS RESPONSABLES Y CON MEJOR GOBIERNO CORPORATIVO DEL PAÍS

Ranking Merco 2018. Primer lugar entre las mutualidades.

### ACTUALIZACIÓN DE 22 POLÍTICAS Y NUEVE MANUALES INSTITUCIONALES

### SESIÓN DE DIRECTORIO EN PUERTO MONTT

Plan de acercamiento a trabajadores y entidades adheridas en regiones.

## En 2018, la ACHS consolidó una estructura de gobierno corporativo diseñada para cumplir con su propósito en un marco de transparencia, probidad, eficiencia, resultados operacionales de excelencia e impacto social.

Por su carácter de organización de derecho privado sin fines de lucro, la ACHS ha impulsado en forma voluntaria medidas de fortalecimiento de su sistema interno, de manera de contribuir al logro de los objetivos de la institución.

### MARCO REGULATORIO

#### REGULACIONES EXTERNAS

- Ley 16.744: establece el Seguro Social Contra Riesgos de Accidentes del Trabajo y Enfermedades Profesionales
- Decreto Supremo 101 de 1968, del Ministerio del Trabajo y Previsión Social: aprueba el reglamento para la aplicación de la Ley 16.744
- Decreto Supremo 285 de 1969, del Ministerio del Trabajo y Previsión Social: aprueba el Estatuto Orgánico de las Mutualidades de Empleadores
- Normas del Código Civil sobre Corporaciones de Derecho Privado
- Ley 20.393 sobre responsabilidad penal de las personas jurídicas
- Compendio de Normas de la SUSESO.

#### NORMAS INTERNAS

- Estatutos de la Asociación Chilena de Seguridad
- Código de Buenas Prácticas de Gobierno Corporativo de la Asociación Chilena de Seguridad
- Código de Ética de la ACHS
- Política de Gestión Integral de Riesgos
- Política de Cumplimiento Normativo
- Política de Continuidad Operacional
- Política de Contratación de Parientes
- Política Medioambiental
- Política de Inclusión Laboral ACHS
- Política de Sostenibilidad
- Política de Divulgación de Hechos Relevantes
- Política de Seguridad de la Información.
- Manual de Políticas y Procedimientos de Prevención de Delitos Sancionados por la Ley 20.393 sobre Responsabilidad Penal de las Personas Jurídicas
- Manual de Control Interno

En la versión 2018 del Monitor Empresarial de Reputación Corporativa (Merco) la ACHS se destacó como la organización más respetada del país en el sector salud –incluidas las clínicas privadas– y una de las 20 compañías líderes en este aspecto en Chile. Además, ocupó el lugar 12 entre las 100 instituciones más responsables y con mejor gobierno corporativo del país, en el *ranking* sobre esta materia. Estos reconocimientos confirman los avances de la Asociación en su propósito de construir una estructura de gobierno que garantice una gestión transparente y el uso eficiente de los recursos administrados, teniendo en cuenta que estos son un patrimonio destinado al cumplimiento de una finalidad pública.

El sistema de gobierno corporativo de la ACHS es encabezado por el Directorio, instancia que adopta sus decisiones con base en las directrices contenidas en cinco documentos centrales: Estatutos ACHS, Código de Buenas Prácticas de Gobierno Corporativo, Código de Ética, Manual de Prevención de Delitos y Política de Gestión Integral de Riesgos.



## NUEVA POLÍTICA DE EQUIDAD, INCLUSIÓN Y DIVERSIDAD

Durante 2018, el Directorio de la ACHS aprobó la Política de Equidad, Inclusión y Diversidad, destinada a generar un ambiente de trabajo que incorpore en forma efectiva el respeto por las diferencias individuales y diversidad de las personas; garantice un desarrollo profesional justo y asegure la integración en la entidad, sin importar barreras sociales o físicas.

### COMPROMISOS

- 01 **En la ACHS no se permite ningún tipo de abuso, acoso o discriminación arbitraria**, ya sea entre nuestros colaboradores o candidatos en proceso de selección, hacia nuestros pacientes y sus familiares, así como en el relacionamiento con las entidades empleadoras adheridas, proveedores o con cualquier otro de nuestros públicos de interés.
- 02 **En la ACHS promovemos la equidad de oportunidades** para todos nuestros colaboradores, asegurando que la meritocracia sea el principal factor de movilidad dentro de la organización. A la vez, creamos un completo programa de conciliación de trabajo y vida personal, con la finalidad de que nuestros colaboradores puedan compatibilizar sus responsabilidades laborales con sus compromisos familiares e intereses personales.

- 03 **En la ACHS igualaremos las oportunidades entre hombres y mujeres**, promoviendo que en los distintos niveles de liderazgo (gerentes, subgerentes y jefaturas) exista equidad de género.
- 04 **En la ACHS no permitimos la existencia de barreras físicas o sociales** que obstaculicen el proceso de atracción de talento y la adecuada adaptación, desempeño y desarrollo de nuestros colaboradores.
- 05 **La equidad, inclusión y diversidad son parte esencial de nuestra gestión**; por lo mismo, establecemos anualmente a nuestros más altos ejecutivos, objetivos individuales en relación con estos conceptos.

## ACTUALIZACIÓN DE POLÍTICAS Y MANUALES

Con el propósito de incorporar los cambios del entorno, la ACHS actualiza periódicamente sus directrices internas. En 2018, el Directorio aprobó nuevas versiones de 22 políticas institucionales y nueve manuales.



→ [Lista de políticas y manuales actualizados en pg. 95](#)



# ESTRUCTURA DE GOBIERNO

## DIRECTORIO

- Vela por el cumplimiento de la misión de la ACHS.
- Aprueba y controla la ejecución del plan estratégico.
- Cautela los intereses de la institución y la independencia de su administración en relación con interacciones que puedan comprometer su misión.
- Supervisa el cumplimiento de las leyes, regulaciones y prácticas de la institución.
- Selecciona, nombra y remueve al Gerente General, Fiscal y Auditor interno, con una clara separación de funciones entre el gobierno de la institución, que corresponde al Directorio, y la administración, que corresponde al Gerente General y a su equipo.
- Establece una dinámica de trabajo estructurada para asegurar transparencia, correcta gestión y estricto control de la administración por parte del Directorio.
- Estructura comités del Directorio para fines especiales, conformados por miembros de este y apoyados por destacados asesores externos.

## ADMINISTRACIÓN SUPERIOR

- Ejecuta los planes y políticas aprobados por el Directorio.
- Entrega un informe mensual al Directorio acerca de tendencias, estadísticas financieras e indicadores de gestión operacional y principales desafíos o decisiones por adoptar.

## PRESIDENTE DEL DIRECTORIO

- Lidera el Directorio, planifica y establece su agenda de reuniones en coordinación con el Gerente General.
- Coordina el trabajo de los comités del Directorio.
- Mantiene la relación con la Junta de Asociados y con aquellos públicos de interés que, con el resto del Directorio y el Gerente General, hayan acordado, y la relación del Directorio con la Administración.

## GERENTE GENERAL

- Ejecuta los acuerdos del Directorio.
- Dirige y supervisa todas las actividades de la Asociación.

## COMITÉS DEL DIRECTORIO

- Apoyados por asesores externos, los comités del Directorio abordan materias específicas de interés para la ACHS, con el fin de fortalecer la tarea del Directorio, mediante la combinación de conocimientos especializados.
- Estudian y analizan materias entregadas a su conocimiento.
  - Realizan sugerencias al Directorio que orienten la respectiva decisión en materias de su competencia y/o pronunciándose formalmente cuando así se requiera.
  - Apoyan la tarea del Directorio y del Presidente de la ACHS en el seguimiento de las decisiones y su aplicación por parte de la Administración en materias específicas que le competen al comité.

## COMITÉS DE LA ADMINISTRACIÓN

- Ocho comités de administración, encabezados por el Comité Ejecutivo, respaldan la supervisión y el control de los planes diseñados para cumplir el propósito social de la ACHS.
- Apoyan permanentemente los principales ejes de gestión, la ejecución del plan estratégico y el cumplimiento de las metas de la Asociación.

# NUESTRO DIRECTORIO



## REPRESENTANTES DE LAS ENTIDADES ADHERIDAS

01

### PAUL SCHIODTZ OBILINOVICH

#### Presidente del Directorio

Ingeniero Civil Mecánico

RUT 7.170.719-9

Entidad: Asociación Gremial de Industriales Químicos de Chile (ASIQUM).

Integra los Comités de Gobierno Corporativo, Estrategia y Relación con Públicos de Interés, y de Inversiones.

02

### ANDRÉS SANTA CRUZ LÓPEZ

#### Vicepresidente del Directorio

Empresario

RUT 7.033.811-4

Entidad: Sociedad Nacional de Agricultura.

Integra los Comités de Gobierno Corporativo, Estrategia y Relación con Públicos de Interés, y de Inversiones.

03

### RICARDO MEWES SCHNAIDT

#### Director

Empresario

RUT 7.671.569-6

Entidad: Cámara Nacional de Comercio (CNC).

Integra los Comités de Prevención y de Riesgos.

04

### PAZ OVALLE PUELMA

#### Directora

Ingeniera Comercial

RUT 6.615.460-2

Entidad: Sociedad Nacional de Minería (Sonami).

Integra los Comités de Inversiones y de Auditoría.

## REPRESENTANTES DE LOS TRABAJADORES AFILIADOS

05

### FREDDY FRITZ CHACÓN

#### Director

Diplomado en Gestión de

Prevención de Riesgos y

Salud Ocupacional

RUT 6.040.792-4

Empresa: Metalúrgica del Maipo S. A.

Integra los Comités de Inversiones y de Riesgos.

06

### BIANCA MORIS LOBOS

#### Directora

Dirigente sindical

RUT 15.334.517-1

Empresa: Prosegur

Integra los Comités de Auditoría y de Prevención.

07

### VÍCTOR RIVEROS INFANTE

#### Director

Ingeniero en Prevención de

Riesgos

RUT 7.165.332-3

Empresa: Softys (ex CMPC Tissue).

Integra los Comités de Gobierno Corporativo, Estrategia y Relación con Públicos de Interés, y de Prevención.

08

### ELIZABETH TAPIA FUENTES

#### Directora

Licenciada en Educación

RUT 7.981.175-0

Entidad: Casa de Moneda de Chile.

Integra los Comités de Gobierno Corporativo, Estrategia y Relación con Públicos de Interés, y de Prevención.

# PRÁCTICAS DE GOBIERNO



Directores y ejecutivos en visita a entidades adheridas de Puerto Montt.

## COMPOSICIÓN PARITARIA

La ACHS cuenta con un Directorio constituido por cuatro representantes de las entidades adheridas, elegidos por estas en la respectiva Junta Ordinaria de Asociados, y cuatro representantes de los trabajadores afiliados, elegidos en votación directa por los representantes titulares de los trabajadores en los Comités Paritarios de Higiene y Seguridad de las empresas adheridas.

El Directorio, conformado en 2017 por un período de tres años, está encabezado por el ingeniero civil Paul Schiodtz Obilinovich y su vicepresidente es el ingeniero comercial Andrés Santa Cruz López. De sus ocho miembros, tres son mujeres: la ingeniera comercial Paz Ovalle Puelma, en representación de las empresas y, en nombre de los trabajadores, la dirigente sindical Bianca Moris Lobos y la licenciada en Educación, Elizabeth Tapia Fuentes.

## ACTIVIDADES DEL DIRECTORIO

El Directorio de la ACHS sesiona en forma ordinaria una vez al mes, citado por el Presidente y con un quorum de cuatro directores por cada representación.

En noviembre de 2018, los integrantes del Directorio de la ACHS, en conjunto con la Administración, realizaron su sesión mensual en la agencia de Puerto Montt, Región de Los Lagos. Directores y gerentes visitaron las operaciones de la ACHS en la ciudad, con el propósito de conocer la atención a pacientes en las agencias, y entidades adheridas con base en la zona, como las salmoneras Caleta Bay y Multiexport. En la planta de producción de esta empresa, conocieron el proceso productivo y las condiciones de seguridad de sus operarios.

## INDUCCIÓN

Desde 2014, la ACHS realiza un programa de inducción que permite a los nuevos directores de la institución integrarse de manera rápida y efectiva a su trabajo. Esta instancia está a cargo del secretario del Comité de Gobierno Corporativo, Estrategia y Relación con Públicos de Interés y aborda cuatro áreas, divididas en 12 módulos que totalizan 55 horas: participación en comités de gobierno corporativo, gestión corporativa, industria y modelo de operación de la ACHS. A esto se suman visitas guiadas al Hospital del Trabajador y a las agencias de la Asociación y, desde 2017, un programa de capacitación para directores en materias tales como interpretación de los estados financieros y análisis de los mercados con los cuales opera la institución. Los contenidos y el calendario de capacitación son aprobados anualmente por el Directorio de la ACHS, teniendo en cuenta las sugerencias del Gerente General y los gerentes de las áreas involucradas.

## REMUNERACIONES

La participación en el Directorio de la ACHS es remunerada de acuerdo con lo establecido en la legislación vigente. Además de la dieta pagada en función de sus cargos de directores, los integrantes del Directorio reciben una remuneración por integrar los comités del Directorio y el reembolso por gastos extraordinarios en el ejercicio de sus funciones. Los montos pagados en 2018 están detallados en la nota 52 de los estados financieros que acompañan esta memoria anual. Asimismo, en la nota 62 punto c) se presenta el total de remuneraciones pagadas a gerentes y ejecutivos principales.



# COMITÉS DEL DIRECTORIO 2018

## COMITÉ DE AUDITORÍA

**Propósito:** asesorar al Directorio en el cumplimiento de los objetivos institucionales en materia de Gobierno Corporativo, riesgos y control interno, con el objeto de proteger el patrimonio económico, financiero y reputacional de la ACHS.

**Integrantes:** Paz Ovalle y Bianca Moris

**Asesores externos:** Vivian Clarke y Francisco Mobarec

**Frecuencia:** mensual

## COMITÉ DE RIESGOS

**Propósito:** asesorar al Directorio en el cumplimiento de los objetivos institucionales vinculados a la gestión de riesgos, el control interno y cumplimiento normativo.

**Integrantes:** Ricardo Mewes y Freddy Fritz

**Asesores externos:** Vivian Clarke y Francisco Mobarec

**Frecuencia:** mensual

## COMITÉ DE INVERSIONES

**Propósito:** establecer las estrategias de inversión de los distintos fondos que administra la ACHS, con base en su conocimiento y capacidad técnica.

**Integrantes:** Paul Schiodtz, Andrés Santa Cruz, Freddy Fritz, Paz Ovalle

**Asesores externos:** José De Gregorio e Igal Magendzo

**Frecuencia:** mensual

## COMITÉ DE GOBIERNO CORPORATIVO, ESTRATEGIA Y RELACIÓN CON PÚBLICOS DE INTERÉS

**Propósito:** apoyar el funcionamiento y efectividad del Directorio en la definición de políticas y la promoción de mejores prácticas de Gobierno Corporativo en la ACHS y en la toma de decisiones asociadas con las relaciones de la ACHS con sus públicos de interés.

**Integrantes:** Paul Schiodtz, Elizabeth Tapia, Andrés Santa Cruz, Víctor Riveros

**Asesores externos:** Carlos Catalán, Genaro Arriagada, Alfredo Enrione y Rodrigo Álvarez

**Frecuencia:** mensual

## COMITÉ DE PREVENCIÓN

**Propósito:** guiar al Directorio en el cumplimiento de los objetivos institucionales en materia de prevención de accidentes del trabajo y enfermedades profesionales, lo que implica, entre otras cosas, velar por el fiel, íntegro y oportuno cumplimiento de la Política de Prevención y del Plan Anual de Prevención.

**Integrantes:** Víctor Riveros, Elizabeth Tapia, Ricardo Mewes, Bianca Moris

**Frecuencia:** mensual

# ASESORES DEL DIRECTORIO

## Vivian Clarke

Ingeniero Comercial Pontificia Universidad Católica de Chile.

Objeto de la asesoría: Comité de Auditoría / Comité de Riesgos.

## José De Gregorio

Doctor en Economía del Massachusetts Institute of Technology, MIT.

Ingeniero Civil Industrial y Magíster en Ingeniería Industrial, Mención Economía, Universidad de Chile.

Objeto de la asesoría: Comité de Inversiones.

## Genaro Arriagada

Abogado, Universidad de Chile.

Objeto de la asesoría: Comité de Gobierno.

Corporativo, Estrategia y Relaciones con Públicos de Interés.

## Alfredo Enrione

Doctor en Economía y Dirección de Empresas IESE. Universidad de Navarra. Ingeniero Civil Industrial y Máster en Ingeniería, Pontificia Universidad Católica de Chile.

Objeto de la asesoría: Comité de Gobierno.

Corporativo, Estrategia y Relaciones con Públicos de Interés.

## Francisco Mobarec

Ingeniero Comercial, con mención en Administración, y Contador Auditor Universidad de Chile.

Objeto de la asesoría: Comité de Auditoría / Comité de Riesgos.

## Igal Magendzo

Doctor en Economía, Universidad de California, Los Ángeles (UCLA).

Bachelor of Arts, con *majors* en Economía y Ciencias Políticas, Universidad Hebrea de Jerusalén.

Objeto de la asesoría: Comité de Inversiones.

## Carlos Catalán

Sociólogo, Universidad Católica de Chile, con posgrado en Sociología Università Degli Studi di Roma.

Objeto de la asesoría: Comité de Gobierno.

Corporativo, Estrategia y Relaciones con Públicos de Interés.

## Rodrigo Álvarez

Abogado, Pontificia Universidad Católica de Chile. Doctor en Derecho Universidad de Navarra (España).

Máster en Derecho Universidad de Harvard.

Objeto de la asesoría: Comité de Gobierno.

Corporativo, Estrategia y Relaciones con Públicos de Interés.

# ÉTICA Y CUMPLIMIENTO

En septiembre de 2018, el Directorio de la ACHS aprobó la actualización de su Política de Cumplimiento Normativo. Su objetivo es establecer un sistema que facilite la generación de respuestas efectivas y oportunas a los requerimientos emitidos por los organismos reguladores. Su aplicación se extiende a todos los colaboradores de la entidad y tiene como responsables a la Gerencia División Asuntos Jurídicos y Corporativos, los dueños de los procesos, el Oficial de Cumplimiento de la unidad operacional y el Oficial de Cumplimiento Normativo.

## CÓDIGO DE ÉTICA

El Código de Ética de la ACHS describe los principios, guías de conducta y comportamiento que deben ser el sello de todos los colaboradores de la institución. Este documento de consulta permanente es un marco de referencia para la toma de decisiones y una herramienta que regula las relaciones con los colaboradores, trabajadores afiliados, entidades empleadoras asociadas, proveedores, contratistas, autoridades, entes reguladores y competidores.

Para el Directorio de la ACHS, representa un medio de promoción de los valores de integridad, transparencia y honestidad y de ratificación del compromiso con principios éticos en relaciones de largo plazo, basadas en la cultura del trabajo bien hecho.

## COMITÉ DE ÉTICA

El Comité de Ética, que asesora a la Administración y al Directorio de la ACHS, es responsable de la aplicación de las normas contenidas en las políticas y reglamentos institucionales en esta materia. Su propósito es reflejar el involucramiento y compromiso de la alta dirección de la entidad con políticas y regulaciones transparentes que fortalezcan un ambiente de control interno eficiente.

El Comité aplica directrices, interpretaciones y definiciones de conductas en las normas de ética de la ACHS; resuelve eventuales incumplimientos de estas disposiciones; conoce las denuncias formuladas por colaboradores o públicos de interés, y ejerce como un foro de alto nivel que trata los temas de ética que surjan en la actividad diaria.

## CANAL DE DENUNCIAS

La ACHS cuenta con un canal de denuncias en su portal web, a través del cual colaboradores y terceros relacionados con la ACHS pueden realizar sus denuncias ante incumplimientos a la Política de Prevención de Delitos de la ACHS, al Código de Ética, reglamentos y procedimientos. En 2018, este espacio recibió 86 reclamos y denuncias, de los cuales 66 fueron derivados a la subgerencia de Calidad.

## TIPOLOGÍAS DE LAS DENUNCIAS INTERNAS

Total: 20

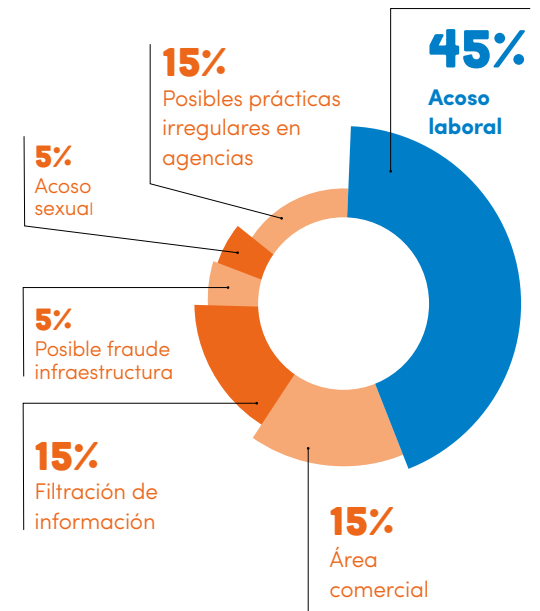

En 2018 no se recibieron denuncias vinculadas a los delitos tipificados en la Ley 20.393, que establece la responsabilidad penal para las personas jurídicas en los delitos de lavado de activos, financiamiento del terrorismo, cohecho y receptación, soborno entre particulares, administración desleal, negociación incompatible y apropiación indebida.

# ADMINISTRACIÓN

En enero de 2018, la ACHS realizó un ajuste en su estructura organizacional, con el fin de hacer más eficiente su funcionamiento y enfrentar de mejor forma los desafíos institucionales, en un marco de sustentabilidad operacional y financiera. Los cambios no involucraron a la Administración superior, sino a estamentos intermedios. Los ajustes más relevantes se enfocaron en:

- fortalecer el área de Seguridad y Salud Ocupacional para robustecer la propuesta de valor y los procesos;
- profundizar el modelo de trabajo entre el Centro de Especialidades Médicas y el Hospital del Trabajador;
- concentrar las funciones operacionales en la Gerencia de Operaciones y Servicios y fortalecer la tarea de los líderes territoriales en la gestión de funciones destinadas a desplegar la propuesta de valor;
- incorporar cambios en las áreas de apoyo orientadas a asegurar que la organización avance en el cumplimiento de su plan estratégico a través del mejor servicio.

## ESTRUCTURA ORGANIZACIONAL

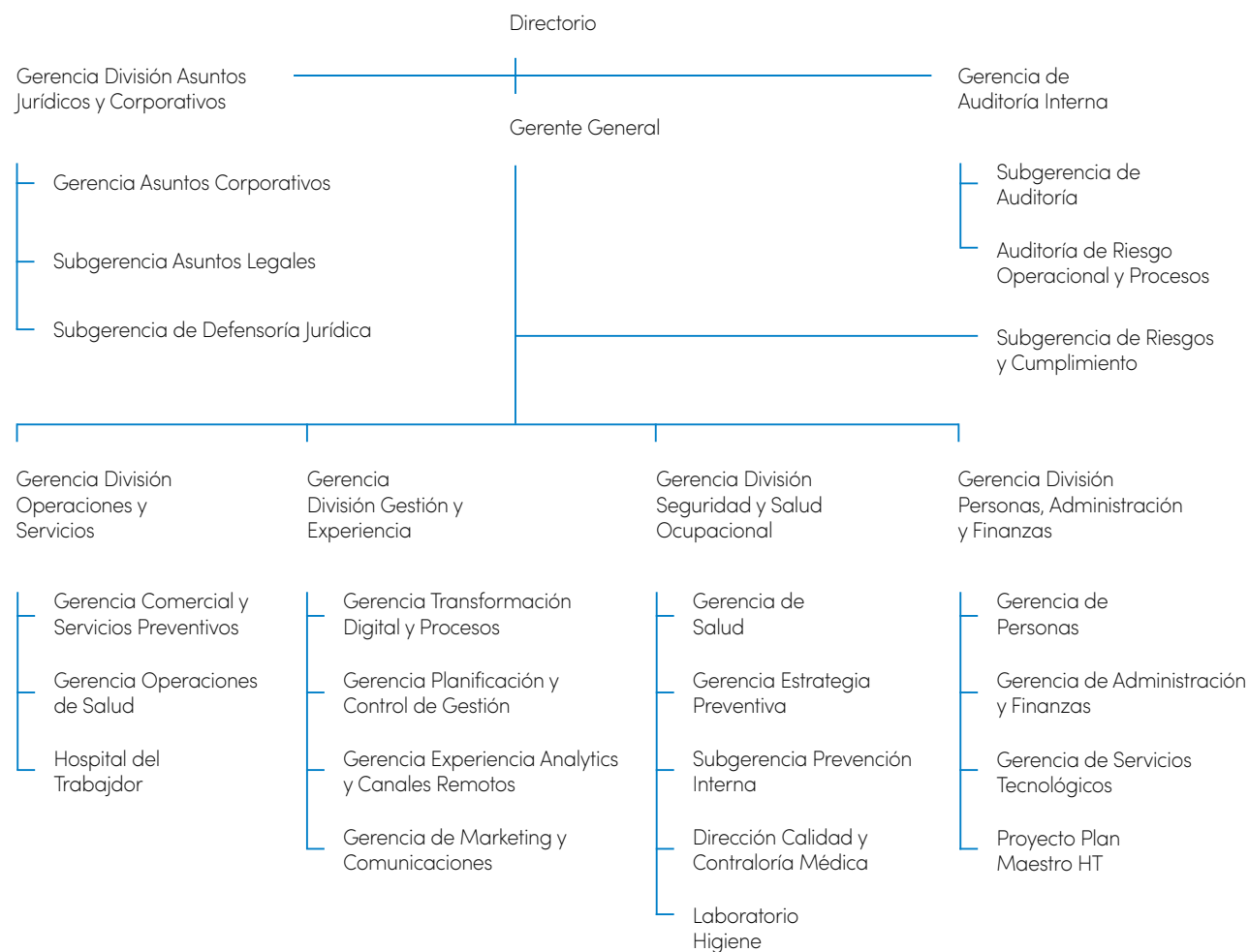





**CRISTÓBAL PRADO FERNÁNDEZ**

**Gerente General**

Ingeniero Comercial, mención en Administración, Universidad Finis Terrae; Executive MBA, Universidad Adolfo Ibáñez.

**CRISTÓBAL CUADRA COURT**

**Gerente de División Asuntos Jurídicos y Corporativos**

Abogado, Pontificia Universidad Católica de Chile; Master in Law (LL.M.) Duke University School of Law. Diplomado en Gestión de Empresas, Pontificia Universidad Católica de Chile.

**JUAN LUIS MORENO ZULOAGA**

**Gerente de División Operaciones y Servicios**

Ingeniero Comercial, Pontificia Universidad Católica de Chile; MBA London Business School.

**ÁNGEL VARGAS AYALA**

**Gerente de División de Gestión del Conocimiento y Experiencia**

Ingeniero Civil Industrial, Pontificia Universidad Católica de Chile; MBA Massachusetts Institute of Technology.

**JULIO HENRÍQUEZ BANTO**

**Gerente de División Personas, Administración y Finanzas**

Ingeniero Comercial, Universidad de Santiago de Chile; MBA Universidad Adolfo Ibáñez.

**ANDRÉS HERREROS BOFILL**

**Gerente de División Seguridad y Salud Ocupacional**

Ingeniero Civil Industrial, Pontificia Universidad Católica de Chile; MBA University of California, Berkeley.

**JOSÉ LUIS FERNÁNDEZ GARCÍA**

**Gerente de Auditoría Interna**

Contador Auditor, Universidad Católica Blas Cañas; AMP ESE Business School, Universidad de Los Andes. Posee diplomados en finanzas, riesgo de crédito, mercado y TI, Universidad de Chile.

# COMITÉS DE LA ADMINISTRACIÓN

## OCHO COMITÉS DE LA ADMINISTRACIÓN CONTRIBUYEN A ROBUSTECER LA ESTRUCTURA DE CONTROL DE LA ACHS.

### COMITÉ DE PROPUESTA DE VALOR Y ESTRATEGIA COMERCIAL

Focos:

- Propuesta de valor global a entidades adheridas, con el objetivo de mejorar la gestión de seguridad y salud ocupacional.
- Plan de fortalecimiento de la experiencia de las empresas.
- Estrategia de captación y retención.
- Plan de fortalecimiento de la experiencia de pacientes.

Integrantes: Cristóbal Prado, Ángel Vargas, Juan Luis Moreno, Andrés Herreros, Gustavo Etchegaray, Miguel Zapata, Rodrigo Sarquis, Jorge Olivero, Alberto Murillo y Patricia Venegas.

Frecuencia: mensual

### COMITÉ DE GESTIÓN DEL TRATAMIENTO

Focos:

- Avances en gestión de tratamientos óptimos.
- Protocolización, cambios en proceso de salud, entre otros.

Integrantes: Cristóbal Prado, Ángel Vargas, Julio Henríquez, Juan Luis Moreno, Andrés Herreros, Alberto Murillo, Rodrigo Sarquis, Jorge Olivero y Patricia Venegas.

Frecuencia: mensual

### COMITÉ EJECUTIVO

Foco:

- Seguimiento del adecuado avance organizacional en sus múltiples dimensiones, siendo el organismo máximo de coordinación de liderazgo de la administración.

Integrantes: Cristóbal Prado, Cristóbal Cuadra, Juan Luis Moreno, Julio Henríquez, Ángel Vargas, Andrés Herreros y José Luis Fernández.

Frecuencia: mensual

### COMITÉ DE RIESGOS

Focos:

- Plan de continuidad operacional.
- Monitoreo de riesgos estratégicos.
- Cumplimiento regulatorio.

Integrantes: Juan Luis Moreno, Julio Henríquez, Ángel Vargas, Cristóbal Cuadra, José Luis Fernández, Andrés Herreros, Gerardo Schudeck.

Frecuencia: mensual

## COMITÉ DE TRANSFORMACIÓN DIGITAL

Focos:

- Seguimiento del sistema ACHS Gestión y ajustes al modelo de prevención.
- Seguimiento y discusión de *road map* definido, para la transformación digital de la ACHS.

Integrantes: Cristóbal Prado, Andrés Herreros, Juan Luis Moreno, Julio Henríquez, Ángel Vargas, Francisco Fukuda, Miguel Zapata, Martín González y Patricia Venegas.

Frecuencia: mensual

## COMITÉ DE PERSONAS Y CULTURA

Focos:

- Seguimiento de iniciativas del eje Gestión del talento y cultura distintiva.
- Estrategia de comunicaciones internas.
- Discusión de cambios relevantes a procesos de personas.
- Monitoreo de principales KPIs (indicadores clave de rendimiento) de personas.

Integrantes: Cristóbal Prado, Cristóbal Cuadra, Juan Luis Moreno, Julio Henríquez, Ángel Vargas, Andrés Herreros, José Luis Fernández, Sebastián Figueroa y Patricia Venegas.

Frecuencia: trimestral

## COMITÉ DE MARKETING Y GESTIÓN DE STAKEHOLDERS

Focos:

- Planificación anual de campañas y efectividad de estas.
- Evolución del valor de marca.
- Estrategia de relacionamiento con públicos de interés y seguimiento del plan.

Integrantes: Cristóbal Prado, Cristóbal Cuadra, Ángel Vargas, Juan Luis Moreno, Pamela Oliver, Patricia Venegas y Andrés Herreros.

Frecuencia: trimestral



## COMITÉ DE ÉTICA

Foco:

- Aplicación de normas contenidas en las políticas y reglamentos en materia de ética de la institución.

Integrantes: Cristóbal Cuadra, Julio Henríquez, Ángel Vargas y José Luis Fernández (sin derecho a voto).

Frecuencia: ad hoc

# AUDITORÍA INTERNA

En el ámbito del gobierno corporativo, la función de Auditoría Interna es una herramienta indispensable. Mediante la entrega información realista, objetiva y oportuna, permite evaluar si los objetivos están siendo alcanzados y asegurar la pronta corrección de cualquier desvío detectado. Para dar fiel cumplimiento a esta misión, la Gerencia de Auditoría Interna reporta al Directorio y, técnicamente, al Comité de Auditoría.

## CERTIFICACIÓN INTERNACIONAL DE AUDITORÍA INTERNA



La ACHS cuenta con la certificación de calidad Quality Assessment, otorgada por el Instituto Internacional de Auditoría Interna (IIA Global) a entidades que demuestran una auditoría interna alineada con las normas internacionales de la profesión. Estos estándares son reconocidos y aceptados por los más importantes organismos internacionales, como el Fondo Monetario Internacional, Banco Mundial y Comité de Basilea, entre otros.

## MARCO DE AUDITORÍA INTERNA



Estándares de IIA y Estatuto de Auditoría Interna

# GESTIÓN INTEGRAL DE RIESGOS

La ACHS cuenta con una Política de Gestión Integral de Riesgos, aprobada por el Directorio en 2013 y actualizada en forma anual. Este marco fija los principios asociados a la gestión de riesgos de la entidad, en línea con los objetivos de la organización. La Política integra temáticas y buenas prácticas de gestión de riesgos al gobierno corporativo de la ACHS y considera aspectos vinculados con el modelo de control interno.

Los riesgos a los que se pueda ver enfrentada la ACHS pueden causar consecuencias operacionales y financieras negativas con un impacto directo en la capacidad para cumplir con el otorgamiento de prestaciones preventivas, de salud y económicas comprometidas, y en su patrimonio. Por ello, las decisiones operacionales y financieras que adopten los integrantes del Directorio y la Administración deben considerar las mejores prácticas de gestión de riesgos.

El objetivo central de esta es tener disponible una estrategia que permita identificar, analizar, evaluar, tratar, monitorear y revisar la gestión de los riesgos. Sus fines específicos son:

- minimizar la ocurrencia de eventos que interrumpen el normal funcionamiento de las actividades que realiza la ACHS;
- mantener la continuidad operacional en la entrega de prestaciones preventivas, de salud y económicos;

- contar con una estrategia, que permita identificar, evaluar, tratar, monitorear los riesgos a los que está expuesta la ACHS, y
- resguardar la confidencialidad, disponibilidad e integridad de la información que posee la ACHS.

## GOBIERNO DE LA GESTIÓN DE RIESGOS EN LA ACHS

**DIRECTORIO** Aprueba la estrategia general de gestión integral de riesgos.

**Comité de Directores**  
Propone la estrategia y las políticas de gestión de riesgos e informa al Directorio los resultados.

**GERENCIA GENERAL** Responsable de administrar, gestionar y liderar a los dueños de procesos para la implementación y funcionamiento del sistema de gestión integral de riesgos de la ACHS.

**Comité de Administración**  
Apoya en la implementación y funcionamiento del sistema de gestión de riesgos.

**Área especializada en gestión de riesgos**  
Desarrolla, actualiza y propone cambios a la estrategia de gestión de riesgos. Monitorea el impacto de cambios que alteren el actual mapa de procesos y riesgos.

**Áreas funcionales y de apoyo**  
Evalúan el estado de exposición al riesgo definiendo planes de mitigación.

## GERENCIA DE AUDITORÍA INTERNA

Proporciona al Directorio y al Comité de Auditoría una evaluación independiente sobre la efectividad de la gestión de riesgos.



## 01 RIESGO DE MERCADO

Riesgo de pérdida o de modificación adversa de la situación financiera resultante, directa o indirectamente, de fluctuaciones en el nivel y en la volatilidad de los precios de mercado de los activos y pasivos financieros. Este riesgo se ve influenciado, principalmente, por la tasa de interés y por los cambios en los precios de determinados activos.

## 02 RIESGO DE LIQUIDEZ

Riesgo de pérdida producto de que la ACHS no sea capaz de obtener oportunamente los fondos necesarios para asumir el flujo de pago de sus obligaciones, previstas e imprevistas, sin que se vea afectada su operación diaria o su situación financiera.

## 03 RIESGO DE CRÉDITO

Riesgo de incumplimiento de pago en tiempo y forma de las cotizaciones por las entidades empleadoras adheridas y los trabajadores independientes, emisores de valores, contrapartes y otros deudores, al que esté expuesta la ACHS en el desarrollo de sus actividades.

## 04 RIESGO TÉCNICO

Riesgo de constituir o reconocer reservas insuficientes derivado de una valorización inadecuada o de errores en los métodos que se utilizan para el cálculo de las reservas.

## 05 RIESGO ESTRATÉGICO

Eventos que afectan de manera directa el cumplimiento de los objetivos estratégicos de la ACHS, lo que puede generar pérdidas económicas, daño reputacional o deterioro en el nivel del servicio entregado asociados a las prestaciones preventivas, prestaciones médicas y prestaciones económicas.

## 06 RIESGO OPERACIONAL

Riesgo de falla en la operación derivado de errores en los procesos internos, del personal, de los sistemas y/o de los controles internos aplicables o bien a causa de acontecimientos externos.

## 07 RIESGO LEGAL

Posibilidad de incurrir en pérdidas económicas y/o daño reputacional debido a que: (i) las actuaciones u omisiones de la ACHS, en cualquiera de los ámbitos en que opera, no cumplen con la legislación vigente y/o con las normas dictadas por las autoridades sectoriales competentes, o no cumplen

con las disposiciones de los contratos o demás actos jurídicos de los cuales la ACHS sea parte, ocasionando ello la posibilidad de ser objeto de demandas indemnizatorias, así como de sanciones o penas de naturaleza administrativa o penal; (ii) ocurran cambios en la legislación y normativa aplicable a la ACHS o en la interpretación de dichas normas; o (iii) los actos jurídicos que dan cuenta de las operaciones y negocios llevados a cabo por la ACHS no estén documentados, o estén documentados defectuosa o incorrectamente, o que las contrapartes de dichos actos jurídicos no cuenten con la capacidad, representación u autorizaciones suficientes para suscribirlo, todo lo cual podría resultar en que dichos actos jurídicos sean inexistentes, inválidos, inexigibles o ineficaces.

## 08 RIESGO REPUTACIONAL

Riesgo de que una acción, situación, prestación u otro tipo de actividad realizada por la ACHS, tenga un impacto negativo sobre la imagen e integridad de la Asociación y sobre la confianza depositada en ella por parte de sus públicos de interés, afectando adversamente la capacidad de la organización para ser sustentable en el largo plazo.

## 09 RIESGO DE CONTINUIDAD OPERACIONAL

Ocurrencia de eventos que pueden crear una interrupción o inestabilidad en las operaciones diarias de la ACHS.

# RELACIÓN CON LOS PÚBLICOS DE INTERÉS

**El relacionamiento con los públicos de interés y sus efectos en la estrategia de la ACHS es una de las responsabilidades principales del Comité de Gobierno Corporativo, Estrategia y Relación con Públicos de Interés.**

En esta instancia, el Directorio evalúa las demandas de estos grupos, define las estrategias orientadas a responderlas y supervisa el cumplimiento de los acuerdos. En el nivel de la Administración es el Comité de Marketing y Gestión de Stakeholders el encargado de definir y controlar la estrategia en este ámbito.

En 2018, el Directorio decidió encargar a la consultora ESG Compass la realización de un estudio anual destinado a medir la opinión de los públicos de interés de la ACHS e identificar brechas y oportunidades para fortalecer la transparencia y la sostenibilidad de la organización.



Trabajadores afiliados



Agrupaciones sindicales y gremios de trabajadores (centrales de trabajadores)



Comités Paritarios



Entidades afiliadas



Gremios y organizaciones empresariales



Colaboradores



Medios de comunicación



Autoridades y mundo político



Proveedores

## MODELO DE GESTIÓN

- 1. Estructura y liderazgo.** Responsabilidades claras en la organización y un área central que coordina la gestión de públicos de interés y levanta implicancias estratégicas.
- 2. Formas de trabajo.** Mecanismos formales de coordinación (comités); coordinación y alineamiento de la comunicación y los mensajes e involucramiento y compromiso desde la alta dirección.
- 3. Procesos y protocolos clave.** Ciclo de gestión de públicos de interés definido: priorización y diagnóstico, diseño y ejecución de planes de acción y medición y seguimiento de resultados. Protocolo de bajada y captura de información.
- 4. Red de apoyo externa.** Facilita el entendimiento de los públicos de interés, la interpretación de cambios y tendencias en el entorno y la intervención con ciertos públicos de interés.
- 5. Metas y desempeño.** Gestión de públicos de interés como eje clave dentro del plan estratégico; métricas definidas para realizar seguimiento periódico e incentivos alineados para los responsables.

## PROCESO DE RELACIONAMIENTO

### 01 MAPA DE PÚBLICOS DE INTERÉS

- Identificación y comprensión de los distintos públicos de interés
- Mapeo y priorización

### 02 DETECCIÓN DE NECESIDADES (DIAGNÓSTICO)

- Desarrollo de hipótesis acerca de los intereses y demandas
- Evaluación de cómo se sienten los principales públicos de interés

### 03 PLAN DE ACCIÓN

- Definición de las iniciativas clave de corto y mediano plazo
- Alineación del plan estratégico de la organización con las necesidades de los principales públicos de interés

#### Proceso sustentado sobre el Modelo de Gestión de Públicos de Interés

- Identificación de las dimensiones clave para considerar en el diseño del modelo
- Definición de los principales efectos organizacionales



Comprender el entorno permite ajustar la estrategia para conseguir la sostenibilidad organizacional



# SOSTENIBILIDAD DE LA ACHS



**La sostenibilidad de la ACHS está directamente relacionada con el cumplimiento de su rol social mandatado por ley y con el valor social permanente que puede generar para sus públicos de interés clave, mediante los beneficios de la interacción mutua.**

## POLÍTICA DE SOSTENIBILIDAD DE LA ACHS

### OBJETIVOS

**01**

Promover el consciente desempeño ético y sostenible de la ACHS.

**02**

Definir lineamientos en relación con el entorno y su rol fundamental, ligados a la prevención de accidentes del trabajo y enfermedades laborales, salud, rehabilitación y prestaciones de seguridad social.

**03**

Incorporar las temáticas de sostenibilidad en las distintas políticas y procedimientos de la organización.

## FUENTES DE SOSTENIBILIDAD



### 01. PREVENCIÓN DE ACCIDENTES

A ayudamos a mejorar la calidad de vida laboral para evitar que el trabajador y trabajadora sufran un accidente o enfermedad que ponga en riesgo su vida. Mejoramos la productividad de las empresas, contribuyendo al desarrollo del país.

#### Iniciativas

- Proyecto de transformación digital de la ACHS.
- Lanzamiento masivo del modelo de gestión preventiva ACHS Gestión.
- Estrategia de prevención de lesiones graves y fatales (LGF).
- Campaña de prevención de accidentes de traslado.

### 02. TRATAMIENTO MÉDICO Y SOPORTE ECONÓMICO ÓPTIMOS

Entregamos un nivel de servicio de alta calidad y damos seguridad en el tratamiento. Apoyamos la continuidad de los ingresos de la familia. Aumentamos la productividad.

#### Iniciativas

- Modernización del Hospital del Trabajador de la ACHS.
- Gestión de la experiencia de servicio de pacientes con y sin seguro de accidentes de la Ley 16.744.

### 03. REFERENTES EN INCLUSIÓN LABORAL

Fomentamos las condiciones para que todos los trabajadores y trabajadoras puedan desempeñarse adecuadamente.

#### Iniciativas

- Nueva Política de Equidad, Inclusión y Diversidad.
- Programa de inclusión interna y de cara a nuestras entidades adheridas.

### 04. CULTURA DE SEGURIDAD DISTINTIVA

Transmitimos nuestros conocimientos a la comunidad para generar mejores profesionales (preocupados de la seguridad de sus trabajadores) y una sociedad civil mejor preparada para prevenir accidentes.

#### Iniciativas

- Campañas comunicacionales preventivas destinadas a los trabajadores y a la generación de una cultura de autocuidado.
- Segurito en los colegios y plazas, para crear cultura preventiva desde etapas tempranas.
- Alianzas con Waze, Uber, Kappo Bike para prevenir accidentes de traslado.
- Alianzas con universidades para potenciar la prevención y salud ocupacional.

### 05. ACCIÓN SOSTENIBLE EN EL LARGO PLAZO

Aseguramos un gobierno corporativo robusto. Tenemos un plan de relacionamiento con nuestros *stakeholders*. Nos preocupamos del cuidado del medioambiente para que nuestra acción no afecte a la comunidad.

#### Iniciativas

- Estructuración de Directorio y comités asesores, con reglas de excelencia para asegurar una operación robusta que otorgue transparencia y calidad a la gestión de la organización.
- Desarrollo de las mejores prácticas en atracción y desarrollo de talento.
- Incorporación de estándares de sostenibilidad distintivos en nuestra infraestructura (remodelación del Hospital del Trabajador y red de agencias).

### 06. OFRECER NUESTRAS CAPACIDADES A LA COMUNIDAD

Ponemos a disposición de Chile nuestra capacidad disponible (salud) y conocimiento, ayudando a resolver problemas contingentes.

#### Iniciativas

- Apoyo en la reducción de las listas de espera de pacientes no GES (Garantías Explícitas en Salud).
- Apoyo constante ante catástrofes naturales (incendios e inundaciones).



**CONTRIBUCIÓN A LOS OBJETIVOS DE DESARROLLO SOSTENIBLE (ODS)**

En línea con su plan estratégico, la ACHS adhiere a los 17 desafíos globales establecidos en la Agenda 2030 de Desarrollo Sostenible, promovidos por Pacto Global, iniciativa de la Organización de Naciones Unidas.

y en noviembre, se analizaron las determinantes sociales de salud. Los tres talleres restantes sobre evaluación de salud, estrategias de promoción de la actividad física y estrategias para una alimentación saludable se fijaron para el primer semestre de 2019.

**ACHS LIDERA ODS 3**

Durante 2018, la ACHS fortaleció el liderazgo de la organización en el ODS 3 sobre Salud y Bienestar, que asumió en 2017 producto de su participación en Pacto Global. El foco de esta iniciativa es instalar en las entidades adheridas y organismos públicos conceptos asociados a la alimentación de los trabajadores y sus espacios de trabajo. Para ello, se impulsó un programa de seis talleres de formación y una segunda etapa de profundización de conceptos.

La ACHS tiene también un fuerte compromiso con el ODS 10; específicamente, con la meta 10.3, que apunta a garantizar la igualdad de oportunidades y reducir la desigualdad de resultados, incluso eliminando las leyes, políticas y prácticas discriminatorias y promoviendo legislaciones, políticas y medidas adecuadas a ese respecto.

El primer taller, denominado “Sistema Elige Vivir Sano y distinción lugares de trabajo promotores de salud”, se realizó en septiembre, con la participación de la ACHS, la Mutual de Seguridad y la empresa Colbún y el Ministerio de Salud como entidad asesora.

En 2018, el Directorio de la Asociación aprobó la Política de Equidad, Inclusión y Diversidad, que incluye cinco compromisos institucionales, para avanzar decididamente en este ámbito. Además, la ACHS colaboró con el Ministerio de Salud para reducir la lista de espera de pacientes quirúrgicos No GES de Fonasa, a través de la resolución de una base histórica de 10.000 casos e intervenciones quirúrgicas a 2.758 de ellos, tanto en el Hospital del Trabajador de la ACHS como en la Red de Clínicas Regionales.



En octubre se efectuó el taller sobre elementos básicos de promoción de salud y su integración con temas de salud, seguridad y bienestar en el trabajo

**ESTRATEGIA  
AL 2021**



**03**

**Nuestro plan estratégico se desarrolla a través de tres ejes clave para asegurar nuestra sostenibilidad.**

**01**

## **EXCELENCIA EN LO QUE HACEMOS**

Hacer las cosas bien a la primera, de manera eficiente, corrigiendo rápidamente cuando fallamos y persiguiendo entregar una experiencia de servicio distintiva en todas nuestras interacciones.

### **PRINCIPALES AVANCES AL 2018**

- Lanzamiento de ACHS Gestión.
- Reducción en tasa de accidentabilidad con tiempo perdido al 2,74% y de la tasa de siniestralidad a 59,4 días.
- Nivel consolidado de experiencia de servicio de pacientes alcanzó a 71%.
- Alianzas con plataformas digitales para prevenir accidentes de traslado.
- Término de obra gruesa del primer edificio del plan de modernización del Hospital del Trabajador de la ACHS.
- Lanzamiento de Estrategia LGF.



→ [Ver pg. 44](#)

**02**

## **VALOR SOCIAL**

Poner al servicio de la comunidad toda nuestra experiencia y capacidad para influir decididamente en hacer de Chile el país que mejor cuida a los trabajadores y sus familias.

### **PRINCIPALES AVANCES AL 2018**

- Atención médica a pacientes en listas de espera (sistema Fonasa).
- Aplicación de metodología ESG para priorizar las demandas de nuestros públicos de interés.
- Trabajo con la Asociación de Mutuales y el Centro de Políticas Públicas de la PUC para evaluar el funcionamiento del seguro y proponer mejoras al sistema mutual.



→ [Ver pg. 58](#)

**03**

## **GESTIÓN DEL TALENTO Y CULTURA DISTINTIVA**

Consolidar un equipo de alto desempeño para asegurar una cultura de excelencia en todo lo que hacemos.

### **PRINCIPALES AVANCES AL 2018**

- Lanzamiento de Política de Equidad, Inclusión y Diversidad.
- Desarrollo de Escuela de Liderazgo.
- Proceso de reclutamiento internacional entre alumnos de los MBA de las principales escuelas de negocios de Estados Unidos.



→ [Ver pg. 70](#)

# EXCELENCIA EN LO QUE HACEMOS

**El diseño de procesos que aseguren optimización operacional y alto nivel de servicio a los afiliados fue una de las prioridades de la gestión de 2018 en este eje estratégico.**



## DESAFÍOS

Acercar a Chile a tasas de accidentabilidad de países desarrollados con el fin de cuidar cada día mejor a los trabajadores.

Potenciar la experiencia de servicio de pacientes con y sin cobertura del seguro contemplado en la Ley 16.744.

Profundizar la eficiencia operacional de la ACHS.

## EJES DE TRABAJO

- Transformar a la ACHS en una organización digital.
- Potenciar la experiencia de servicio para ser referentes en Chile.
- Fortalecer los modelos operacionales y predictivos con el objetivo de aportar efectividad a las acciones para prevenir accidentes y enfermedades laborales, y tratar de manera óptima a los trabajadores accidentados.
- Avanzar en la eficiencia y calidad de los procesos internos y de cara a clientes.
- Potenciar nuevas fuentes de ingresos dentro del marco legal existente para asegurar la sustentabilidad financiera de la organización.

## PRINCIPALES INICIATIVAS

- **Lanzamiento masivo del modelo ACHS Gestión**
- **Estrategia de prevención de lesiones graves y fatales (LGF)**
- **Lanzamiento de estrategia de prevención de accidentes de traslado**
- **Nuevo modelo de servicio para mejorar experiencia de pacientes no cubiertos por el seguro.**
- **Modernización del Hospital del Trabajador de la ACHS y de las agencias en todo el país (ver pg. 89).**

# 01

## ↘ CAMINO HACIA LA ACHS DIGITAL

Para hacer de Chile el país que mejor cuida a los trabajadores y sus familias, la ACHS está realizando una profunda transformación interna y en la relación con sus entidades adheridas y trabajadores afiliados. En este camino es clave avanzar en la excelencia operacional, potenciando las formas de trabajo, revisando en detalle nuestros procesos y usando la tecnología para fortalecer la experiencia de servicio y la eficiencia con que operamos.

Este plan de transformación digital, iniciado el 2015, contempla una inversión total de US\$ 110 millones al 2020.

En 2018, la Asociación creó la Gerencia de Transformación Digital y Procesos Lean para complementar los desarrollos de digitalización con la aplicación de metodologías de mejora continua.

### DIMENSIONES DE LA TRANSFORMACIÓN

La transformación digital de la ACHS se está llevando a cabo en cinco dimensiones en las cuales la tecnología ofrece enormes posibilidades.

**Cientes:** plataformas **digitales** que permiten mayor fluidez y profundidad del vínculo con entidades y trabajadores.

**Analytics:** uso de la información, a través de técnicas como **machine learning** para mejorar la efectividad y eficiencia de nuestros procesos, tanto de salud como preventivos, entre otros.

**Procesos robustos:** aplicación de **metodología lean** para la mejora continua y uso de tecnología para automatizar procesos.

### INICIATIVAS EN MARCHA

1. Construcción de ACHS Gestión, un nuevo modelo de seguridad y salud ocupacional de clase mundial
2. Construcción de modelos predictivos distintivos para mejorar la prevención y la salud
3. Digitalización de las interacciones críticas con los afiliados (calidad de servicio y cobertura)
4. Fortalecimiento de los procesos críticos de la organización con metodología *lean*.

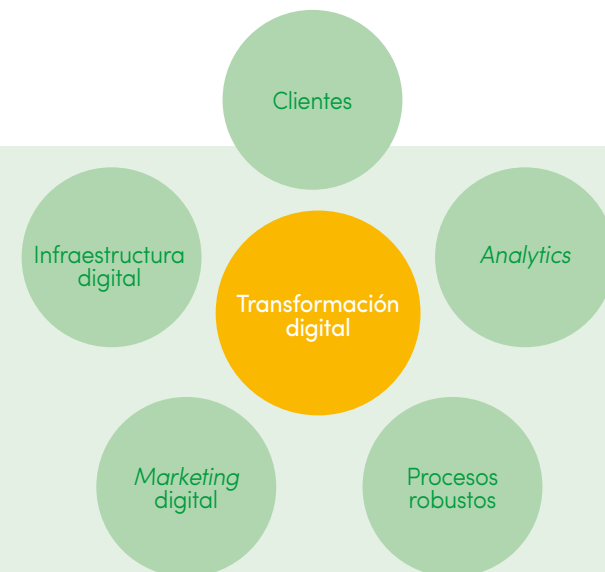

**Marketing digital:** formas de difusión efectivas por medio de campañas digitales y uso de redes sociales.

**Infraestructura digital:** plataformas y sistemas robustos que respalden nuestra gestión y servicios.

## → ACHS GESTIÓN INICIÓ UNA NUEVA FORMA DE PREVENIR

### US\$ 30 millones demandó el desarrollo de ACHS Gestión, un innovador sistema orientado a alcanzar una gestión preventiva de excelencia.

En noviembre de 2018 comenzó a operar en forma masiva ACHS Gestión, un modelo de gestión de seguridad y salud ocupacional basado en las mejores prácticas internacionales, que permitirá a nuestras empresas adheridas contar en una sola plataforma tecnológica con todo el conocimiento necesario para prevenir accidentes y enfermedades profesionales de manera eficaz. La ACHS promueve, de esta manera, una gestión preventiva de clase mundial, considerando los estándares definidos por la norma ISO 45001 sobre Seguridad y Salud en el Trabajo (SST) y las directrices de la Organización Internacional del Trabajo (OIT), e incorporando toda la normativa nacional vigente. De esta forma, la ACHS apoya y complementa el trabajo de sus profesionales en prevención con tecnología para asesorar a cada organización según su realidad específica. El desafío que se ha propuesto la corporación para 2019 es que 20.000 organizaciones generen su plan de prevención, etapa inicial donde se definen todas las temáticas que se gestionarán de acuerdo con su realidad.

Las funcionalidades del sistema de prevención serán liberadas de manera progresiva durante 2019, de modo de quedar 100% disponibles en 2020 para las entidades adheridas.

La preparación para el lanzamiento de ACHS Gestión se inició en marzo de 2018 con una invitación a 60 entidades adheridas, que entregaron su retroalimentación respecto de las definiciones de ACHS Gestión.

En dos encuentros, realizados en abril y mayo, se difundieron los estándares de seguridad y salud en el trabajo en la funcionalidad Gestión del riesgo. La capacitación se realizó en cuatro grupos según rubro o segmento, encabezados por especialistas *senior* y un ejecutivo de gestión preventiva, con el respaldo de un equipo de soporte experto en ACHS Gestión como canal de retroalimentación con las empresas piloto. A nivel interno, se puso énfasis en tres iniciativas:

- Programa Impulso:** orientado a mantener informados a los líderes de la red, resolver sus dudas, recoger opiniones y generar iniciativas de mejora.
- Programa Embajadores:** instancias de información, comunicación y levantamiento de dudas para jefaturas de la operación y su equipo.
- Capacitaciones a toda la red de operación:** formato *e-learning* y presencial a los equipos de atención de la red a nivel nacional.



## HITOS Y CIFRAS 2018

### PLAN PILOTO / Marzo

**60** empresas de 3 rubros y 3 segmentos

#### Rubros

- comercio y servicio
- construcción
- industria

#### Segmentos

- gran cliente corporativo
- preferente
- pyme

### CAPACITACIÓN / Abril a noviembre

**1.136**

personas capacitadas a nivel nacional

**63**

cursos

**24**

agencias participantes

### LANZAMIENTO MASIVO / Diciembre

#### Al término del año:

**+1.700**

empresas en la plataforma ACHS Gestión

**+600**

empresas con un plan de prevención generado en este sistema



## FUNCIONALIDADES DE ACHS GESTIÓN



# 22

## PROCESOS

1. Organización de funciones y responsabilidades
2. Políticas de salud y seguridad en el trabajo
3. Objetivos de salud y seguridad en el trabajo
4. Competencia y capacitación de seguridad y salud en el trabajo
5. Comunicación, participación y consulta
6. Información documentada
7. Gestión de aspectos legales
8. Gestión del riesgo
9. Plan de medidas preventivas
10. Gestión de riesgo de emergencias
11. Gestión de contratistas
12. Preparación frente a los cambios
13. Control de adquisiciones
14. Liderazgo y gestión del comportamiento
15. Promoción de la salud y calidad de vida
16. Metodología SS
17. Medición y seguimiento
18. Auditoría interna
19. Revisión por la dirección
20. Investigación de incidentes y análisis de enfermedades profesionales
21. Gestión de Comité Paritario de Higiene y Seguridad
22. No conformidad acción preventiva y correctiva



## FORTALECIMOS NUESTRA BASE TECNOLÓGICA Y CAPACIDADES DE ANÁLISIS DE DATOS

### SUCURSAL VIRTUAL DESARROLLADA CON METODOLOGÍA AGILE

En 2018 unificamos las interacciones con los afiliados (entidades y trabajadores) para que, desde una sucursal virtual, ellos puedan realizar directamente acciones como solicitud de certificados o comunicación de consultas o reclamos. El objetivo de esta iniciativa, que se puso en marcha en septiembre, es fomentar la autoatención y disminuir la demanda en canales remotos y la central de atención telefónica.

Este es el primer proyecto en el que se aplica metodología *agile*, con un *software* que permitió definir funcionalidades y abordarlas en ciclos de desarrollo de dos semanas, dando una velocidad de desarrollo acorde a las necesidades de nuestros afiliados.

### AUTOMATIZACIÓN DE PROCESOS CRÍTICOS

A través de un portal de gestión de iniciativas, se centralizaron las formas de desarrollar funcionalidades y sistemas de las áreas de operación de la ACHS donde estas postulan sus proyectos con requerimientos detallados. De esta forma, se unifica la metodología, se establecen los impactos y costos y se asegura el seguimiento del plan. Adicionalmente, se optimizó la automatización del proceso de

facturación, al contar con un repositorio único para la gestión de cobro asociada a los pacientes sin cobertura. Esto permitió reducir los tiempos de facturación en un 50%.

### ACTUALIZACIÓN A LA ÚLTIMA VERSIÓN DE SAP

En noviembre concluyó la actualización de la plataforma SAP implementada por la ACHS en 2015 a su última versión disponible, SAP HEC. El cambio implica acceder a mejoras significativas en desempeño y confiabilidad y permite capturar eficiencias del *data center* (alojado en Estados Unidos) y reducir riesgos relacionados con la continuidad operacional. Además, deja a la Asociación mejor preparada para futuras actualizaciones y para aprovechar todas las funcionalidades que ofrece este sistema de gestión integrada, clave para optimizar los modelos de *data analytics*.

### RENOVACIÓN DE RED WIFI

Durante el reciente año fueron actualizados los centros de datos, la red wifi y el núcleo de comunicaciones. La nueva red wifi corporativa comenzó a ser implementada en octubre y abarca la casa central de la ACHS, el Hospital del Trabajador y las agencias de la entidad de Arica a Punta Arenas.

Esta actualización permite la conexión de los equipos computacionales fijos y los dispositivos móviles de todos los colaboradores de manera de facilitar un trabajo integrado y confiable con el uso de distintas aplicaciones y tecnologías disponibles.

### PROYECTO DATA SCIENCE 2.0

La ACHS continuó trabajando en la optimización de modelos operacionales y predictivos durante 2018. Al cierre del año, estos ya se utilizan en tiempo real, lo que facilita a los usuarios una adecuada toma de decisiones sobre seguridad laboral y permite corregir conductas. En este período se incorporó la georreferenciación con la aplicación Waze para identificar puntos clave de ocurrencia de accidentes de traslado, de modo de poder prevenirlos. Además, la ACHS trabajó en un modelo de incapacidad, destinado a predecir los requerimientos de un trabajador accidentado y provisionar con eficiencia los recursos que demandará su condición. Adicionalmente, se incorporó un modelo predictor de transporte de apoyo a los médicos, de manera de definir si un trabajador accidentado requiere una ambulancia o un furgón para desplazarse a la ACHS en caso de estar en tratamiento.

## En 2018 tuvimos avances significativos en la incorporación de la tecnología al servicio de una mejor práctica y una óptima gestión de tratamientos médicos.

### MEJORES TRATAMIENTOS

Desarrollamos modelos de *analytics* con el objetivo de guiar y recomendar al cuerpo médico el tipo de prestaciones de salud más adecuadas para el tratamiento de cada paciente con base en sus características y hallazgos particulares.

Nuestro propósito es contribuir a la práctica médica con información respaldada en los protocolos de tratamiento basados en evidencia científica y racionalizar el despliegue de recursos en la atención de pacientes.

Iniciamos este trabajo con modelos predictivos sobre el período de la licencia médica. Hemos continuado con modelos de transporte y calificación, lo que nos ha permitido mejorar la indicación médica. Durante 2019, impulsaremos modelos predictivos en los ámbitos de medicamentos y terapia física, entre otros.

En todos los casos, estos son un antecedente que el médico considera, entre otros, para adoptar su decisión acerca de las acciones a seguir.

### MENOR TASA DE SINIESTRALIDAD

La administración adecuada de reposo médico que hace posible la tecnología permitió reducir la siniestralidad de las entidades adheridas a la ACHS a un promedio de 59,4 días, cifra que representa una disminución de 34% en los últimos cuatro años. El tiempo de tratamiento promedio es de 10,2 días por paciente.

La labor de indicación médica de la red de salud se fortaleció en los ámbitos de urgencia, prestaciones psicológicas y exámenes de imágenes, con el diseño de nuevas mallas de capacitación para médicos sobre aspectos legales y clínicos, vinculados con las 11 especialidades de consulta más frecuentes.

### RESERVAS ANTICIPADAS PARA PRESTACIONES

Durante 2018 aplicamos un cambio en la forma de constituir reservas por prestaciones económicas que se deben otorgar a pacientes que sufren accidentes con efectos de pérdida de capacidad. A través de modelos de *analytics*, podemos predecir los resultados finales de cada paciente, lo que permite constituir reservas anticipadas y fortalecer la gestión contable.



## GESTIÓN PREVENTIVA 2018

### DIMENSIONES E INDICADORES CLAVE 2018

#### DE NUESTRO MODELO DE PREVENCIÓN

##### Gestión del riesgo

# 316.125

actividades de  
prevención de riesgos  
ejecutadas

##### Especialización por industria

# 1.692

personas dedicadas a  
asesorar en prevención  
de riesgos a nuestras  
entidades adheridas

##### Cultura y liderazgo

# +400

altos ejecutivos de  
entidades adheridas  
trabajando en seguridad  
organizacional

##### Capacitación

# 874.003

trabajadores  
capacitados

##### Programas especializados en SSO

# 218.327

trabajadores en  
programas de vigilancia  
médica

# 35.955

programas de higiene y  
psicosocial desarrollados

La incorporación de  
tecnología, unida al  
desarrollo de modelos  
innovadores, se tradujo  
en mejores resultados en  
la gestión preventiva de  
las entidades adheridas  
a la ACHS.





### RESULTADOS DE ENTIDADES ADHERIDAS A LA ACHS EN 2018

Rubro	Número de entidades	Número total de trabajadores	Tasa de accidentabilidad CTP promedio
Manufacturas	11.322	420.121	3,10
Agricultura	6.284	231.608	3,87
Gubernamental	351	219.610	1,80
Educación	4.002	317.951	1,87
Transporte	6.137	126.972	3,67
Construcción	7.732	184.883	3,76
Forestal	1.189	65.523	3,25
Pesca	83	7.583	4,54
Energía y telecomunicaciones	1.172	63.333	2,83
Minería	340	30.704	1,17
Retail	25.029	692.758	2,89
Salud	2.760	106.590	2,01
Servicios financieros	6.982	187.190	1,47
Acuicultura	272	28.277	3,77
ACHS	73.655	2.683.103	2,74



## HITOS 2018

Estrategia LGF

### JULIO

ACHS y Dekra concluyen desarrollo de Estrategia LGF

### AGOSTO

Lanzamiento masivo, enfocado en pymes

### OCTUBRE

Campaña No te mueras nunca para capacitar e implementar la estrategia

### NOVIEMBRE

Desarrollo de Estrategia LGF para grandes empresas

### A DICIEMBRE DE 2018

**+4.000**

empresas alertadas por nuestro modelo de inteligencia artificial

**+1.500**

empresas visitadas

**35%**

de las empresas con potencial de riesgos han ingresado en la plataforma

**+600**

eventos con potencial LGF que están siendo gestionados a través de la plataforma

**+1.100**

empresas han ingresado a la plataforma que soporta la Estrategia LGF

→ [www.achs.cl/estrategiaLGF](http://www.achs.cl/estrategiaLGF)



## NUEVAS ESTRATEGIAS

**En línea con el objetivo de reducir la tasa de accidentabilidad en las entidades adheridas, la ACHS ha desarrollado estrategias innovadoras para prevenir los accidentes con lesiones graves y fatales (LGF) y los accidentes de traslado.**

## ACCIDENTES CON POTENCIAL DE LESIONES GRAVES Y FATALES

### ESTRATEGIA LGF

En Chile todavía mueren cuatro personas cada semana y otras 13 sufren amputaciones traumáticas producto de algún accidente laboral. Por esto, la ACHS y su socio estratégico Dekra, líder mundial en seguridad, desarrollaron una metodología, innovadora en Chile, que permite identificar aquellos accidentes con potencialidad de producir lesiones graves o fatales, independientemente de la gravedad real experimentada. Esta metodología (Estrategia LGF) utiliza un modelo de inteligencia artificial para discriminar aquellos accidentes reportados a la ACHS que tuvieron el potencial de transformarse en graves o fatales, de manera de alertar a la empresa para que adopte las medidas correctivas necesarias.

El objetivo es lograr que cada una de las empresas a las que alertamos sobre potenciales accidentes graves y fatales incorporen la metodología para su prevención. Durante el 2018, la ACHS se enfocó en masificar el concepto y, al término del año, más de 1.600 empresas ya habían gestionado sus casos potenciales con esta nueva estrategia.

El modelo de gestión LGF tiene dos ejes de trabajo para identificar el nivel de exposición: uno estratégico y otro táctico. El primero busca garantizar la sostenibilidad del modelo en el tiempo a través de la generación de planes de mediano y largo plazo y el segundo, asegurar la correcta gestión de cada uno de los eventos LGF que haya tenido la empresa.



### VISITA DE VICEPRESIDENTE DE DEKRA

En agosto, el vicepresidente *senior* de Dekra, Donald Martin, viajó a Chile con el fin de encabezar una jornada de capacitación dentro del plan de prevención de accidentes LGF y exponerlo, en conjunto con la plana mayor de la ACHS, a la Subsecretaria de Previsión Social, María José Zaldívar.

## CAMPAÑAS DE PREVENCIÓN DE LA ACCIDENTABILIDAD EN EL TRABAJO 2018

### ↘ JULIO - SEPTIEMBRE



### TIENES UN MINUTITO

Objetivo: incentivar el comportamiento seguro en los trabajadores para contribuir a la reducción de accidentes en el trabajo, dejando capacidad instalada en la empresa con una metodología y herramientas preventivas que apuntan a la observación de comportamientos y su gestión.

Alcance:

**53.057**

personas

**2.358**

sucursales de los segmentos con mayor tasa de accidentabilidad



→ [www.achs.cl/tienesunminutito](http://www.achs.cl/tienesunminutito)

### ↘ OCTUBRE - DICIEMBRE



### NO TE MUERAS NUNCA

Objetivo: fomentar en las entidades adheridas la gestión del 100% de sus accidentes con exposición LGB. La iniciativa busca complementar el enfoque tradicional preventivo mediante herramientas especializadas.

Alcance:

**117.721**

personas

**1.507**

sucursales



→ [www.notemuerasnunca.cl](http://www.notemuerasnunca.cl)

**Si bien la tasa de accidentabilidad con tiempo perdido ha descendido aproximadamente un 50% en los últimos siete años, la tasa de accidentes de trayecto se ha mantenido constante desde 2015. Se estima que el 34% de los accidentes laborales son de traslado.**

En un 8% anual –dos mil accidentes menos– espera reducir la ACHS el número de accidentes de trayecto, de manera de alcanzar el 0,8% planteado por la Política Nacional de Salud y Seguridad en el Trabajo al 2020.



#### ESTRATEGIA SABER LLEGAR

Saber Llegar es la estrategia que estamos aplicando desde 2018 para prevenir los accidentes de traslado. Está basada en tres ejes de acción:

- 1. Sensibilización masiva.** Hemos apostado por las plataformas tecnológicas de uso masivo que permiten a las personas planificar y ejecutar sus viajes, incorporando alertas contra riesgos potenciales y entregando consejos de seguridad.
- 2. Involucramiento de entidades adheridas.** Queremos brindarles herramientas para promover la prevención de estos accidentes. Incorporamos un modelo basado en la ISO 39001 sobre gestión de la seguridad vial.
- 3. Participación en políticas públicas.** Queremos aportar con conocimiento y experiencia internacional para enriquecer la discusión de políticas públicas que impulsen un cambio cultural en el país y así avanzar en una reducción sostenida de accidentes de traslado.

↳ MARZO - MAYO

**SABER  
LLEGAR**

#### CAMPAÑA ¿SABES LLEGAR?

Objetivo: contribuir a generar una mayor conciencia acerca de los riesgos presentes en los trayectos entre el lugar de trabajo y lugares frecuentes e incentivar conductas seguras para evitar accidentes en la vía pública.

Alcance:

**2.259.441**

personas

**1.260**

puntos de difusión en la vía pública



[www.notemuerasnunca.cl](http://www.notemuerasnunca.cl)



## ALIANZAS CON PLATAFORMAS DIGITALES

Como parte de nuestra estrategia Saber Llegar, durante 2018 establecimos alianzas estratégicas con plataformas tecnológicas que son usadas masivamente en el país.

Cuidarte  
es Amarte

Uber

905

### UBER

#### Objetivo

Fortalecer la cultura de seguridad vial entre 80 mil conductores y más de dos millones de usuarios activos.

#### Acción

##### Campaña Cuidarte es amarte

Segurito, como socio conductor de Uber, entregará consejos de seguridad para todos los momentos del viaje, tales como respetar la velocidad, conducir con precaución y usar el cinturón de seguridad.



→ [www.cuidarteesamarte.cl](http://www.cuidarteesamarte.cl)

### WAZE

#### Objetivo

Fortalecer la cultura preventiva ciudadana en torno a las actividades de desplazamiento en la vía pública (1,1 millones de conductores activos en Santiago).

#### Acción

##### Alertas de seguridad vial en tiempo real

Dentro de la plataforma, los usuarios podrán ver alertas breves relacionadas con la señalización de rutas con velocidad reducida, áreas escolares, zonas comúnmente recorridas por ciclistas, datos del tiempo y temperatura del lugar del destino, avisos para encender las luces en carreteras, entre otros.



ACHS

DUQUE

KAPPO  
WWW.KAPPO.BIKE

Disponible en el App Store

Disponible en Google Play

### KAPPO BIKE

#### Objetivo

Convertir la seguridad en un estilo de vida, entre los usuarios de la bicicleta como medio de transporte.

#### Acción

**Realización de un capítulo de Seguridad sobre la Ley de Convivencia Vial.**



## ÚNETE Y PEDALEA

#### Sigue estos pasos:

- 1 Descarga la App Kappo Bike en tu celular
- 2 Ingresa a Opciones y luego Unirme a Campaña
- 3 Escanea el Código QR que aparece arriba



## EXPERIENCIA EN SERVICIO

El 95% de las más de dos millones de atenciones de salud anuales de la ACHS es de naturaleza ambulatoria. En los últimos años la Asociación se ha enfocado en robustecer su modelo de experiencia de servicio en la atención primaria y en esa línea incorporó la medición de la satisfacción de aquellos pacientes que quedan sin cobertura del seguro, después de un riguroso proceso de calificación con base en las disposiciones regulatorias. En la ACHS, estos alcanzan a cerca del 50%.

Un segundo eje de acción se centró en asegurar el pago de los subsidios a los pacientes con reposo en tiempo y forma, a través de la implementación de iniciativas que mejoraron el proceso, con información exhaustiva y oportuna y herramientas de seguimiento y control.

### INDICE DE SATISFACCIÓN DE PACIENTES

#### Encuesta Post Atención (EPA)

**71%**

Nivel de satisfacción consolidado de pacientes con y sin cobertura

**80%**

Nivel de satisfacción de pacientes ley

La satisfacción neta por parte de los pacientes cubiertos por la ley de accidentes del trabajo sitúa a la ACHS a la vanguardia entre prestadores privados y públicos del país, sobre la mayor parte de las clínicas privadas. El resultado es especialmente destacable, considerando la complejidad de la administración de una red extensa, dispersa geográficamente y donde la mayoría de las atenciones son de urgencia.

Los indicadores reflejan un avance de 25 puntos porcentuales de mayor satisfacción neta en los últimos cuatro años.

Las cifras fueron entregadas por una institución externa a la ACHS, tras la aplicación de una encuesta a más de 100.000 usuarios.

### FOCO EN EXPERIENCIA DE LAS PYMES

En el caso de las empresas, la ACHS trabajó en las prioridades definidas en un diagnóstico realizado en 2017, en áreas como gestión de requerimientos, fortalecimiento de la cobertura, modelo para gestionar experiencia, estrategia de mantención y actualización de datos. Adicionalmente, elaboró una matriz de servicios críticos.

Los niveles de satisfacción de las empresas tuvieron resultados moderados, con un 48% en términos generales. Mientras la satisfacción neta llegó a un 77% en empresas grandes y 50% en empresas medianas, en las pymes se situó en el 43%, lo que se espera mejorar radicalmente con el uso de ACHS Gestión, dado que este modelo apalancará un aumento considerable de cobertura. Debido a que las empresas más grandes tienen un foco en prevención, la ACHS se concentró en fortalecer la gestión en las pymes durante 2018.

La metodología de medición de calidad de servicio permitió lograr resultados representativos en las agencias y empezar un trabajo focalizado con los equipos de atención en cada uno de los segmentos. El equipo de grandes clientes subió los niveles de satisfacción en ese grupo en más de 20 puntos porcentuales.



### ACREDITACIÓN DE CENTROS ASISTENCIALES (SEL)

Entre mayo y julio, cinco centros de atención ambulatoria de la red de salud obtuvieron la acreditación de la Superintendencia de Salud en la Región Metropolitana. La acreditación permite medir el cumplimiento de estándares base de calidad y seguridad de la atención que se entrega a pacientes atendidos en los centros asistenciales, que son fijados por el Ministerio de Salud. Los centros acreditados se encuentran en Maipú, Parque Las Américas, Puente Alto, San Bernardo y San Miguel y ya integran el Registro de Prestadores Institucionales Acreditados de la Superintendencia.

El Hospital del Trabajador de la ACHS, en tanto, cumplió un año desde su recertificación, que es entregada por la Superintendencia de Salud a aquellos prestadores de salud institucionales que demuestran el cumplimiento de estándares en la calidad de la atención y seguridad para los pacientes. Para mantener la acreditación, el hospital cuenta con procesos anuales de evaluación del sistema de certificación, que implican un trabajo de guía con las jefaturas de los servicios, visitas en terreno y la confirmación en detalle de indicadores y documentos estructurales del sistema.

### ENCUESTA DE SOPORTE COLABORATIVO

Con el fin de mejorar el servicio a sus afiliados, la ACHS puso en marcha en 2018 una encuesta semestral de soporte colaborativo para medir y gestionar el servicio que brindan los colaboradores tanto en prevención como en salud. De esta forma, se busca evaluar los servicios críticos internos que aportan en la interacción de trabajadores, pacientes y empresas con el personal de contacto. El objetivo de la medición, que se aplicó en julio y agosto, es mejorar servicios en áreas como aseo, tecnología, servicios generales y apoyo a jefaturas.

### SERVICIO DE EVALUACIONES LABORALES (SEL)

En el último año se efectuó un diagnóstico detallado para diseñar un modelo de experiencia de servicio de evaluaciones laborales en el ámbito de pacientes y trabajadores. El propósito es mejorar los instrumentos de medición, lograr una mayor representatividad de datos y crear conciencia en la operación respecto de lo que significa dar una buena atención.

# VALOR SOCIAL

**Buscamos impactar positivamente a la sociedad a través de la consecución de resultados distintivos en accidentabilidad y una atención de salud de máxima calidad y dignidad. A su vez, ponemos nuestra capacidad y voluntad a disposición de proyectos que generen significativo valor comunitario.**



## DESAFÍOS

Hacer de la ACHS una organización que apuesta por la sostenibilidad de mediano y largo plazo, alcanzar mayor legitimidad social y generar un valor social claro para nuestro entorno.

## EJES DE TRABAJO

- Fortalecer la cultura preventiva de Chile más allá de los lugares de trabajo.
- Contribuir a perfeccionar el sistema de mutualidades y el marco de operación del seguro.
- Ser una alternativa a la salud pública de Chile y ayudar a los trabajadores y sus familias a acceder a una mejor calidad de salud.
- Seguir liderando la reinserción laboral y avanzar en convertirnos en un referente en temas de inclusión, equidad y diversidad en los lugares de trabajo.
- Ser responsables de nuestro impacto en el medio ambiente y aportar con un mejor país para las futuras generaciones.

## PRINCIPALES INICIATIVAS

- **Descongestión de listas de espera para intervenciones quirúrgicas no GES**
- **Contribución a mejorar el marco regulatorio**
- **Lanzamiento de campañas preventivas**

## ↘ **REDUCCIÓN DE LISTAS DE ESPERA DEL SISTEMA PÚBLICO**

La ACHS, a través del Hospital del Trabajador y de la Red de Clínicas Regionales –operada en conjunto con la Mutual de Seguridad–, puso a disposición su infraestructura y su capacidad profesional y administrativa para colaborar con el objetivo del Ministerio de Salud de reducir en un 25% las listas de espera de pacientes quirúrgicos no GES.

En el marco de un convenio suscrito en mayo, la ACHS operó a 746 personas en el Hospital del Trabajador durante el segundo semestre de 2018 y a 2.012 pacientes en clínicas de la red ubicadas en las regiones de Antofagasta, Maule, Biobío y Los Lagos.

Esta iniciativa abarcó, además de cirugía general y traumatología, cirugía plástica reconstructiva, oftalmología y cirugía maxilofacial, permitiendo resolver una necesidad para miles de chilenos que esperaban durante años por una intervención quirúrgica. El proceso requirió el máximo esfuerzo

y compromiso de los profesionales de la salud, y el diseño de procesos especiales para operar en horarios extendidos y fines de semana sin afectar la atención de los pacientes ley.

El Ministerio de Salud asignó una base histórica cercana a las 10 mil personas, a quienes fue necesario contactar para confirmar diagnóstico, actualizar exámenes y definir con especialistas si su condición actual permitía la realización de la cirugía.

En el plazo de cuatro meses, la ACHS abordó el universo asignado de manera integral y pudo intervenir finalmente a 2.758 pacientes en su capacidad disponible. Los tiempos de espera de los pacientes variaban entre seis meses y 10 años. El apoyo general de la ACHS consistió en evaluación prequirúrgica, intervención y consulta médica posterior. El proceso de rehabilitación continuó de acuerdo a lo establecido por Fonasa.



### **10.055**

pacientes en lista de espera derivados a la ACHS

### **746**

pacientes operados en el Hospital del Trabajador de la ACHS

### **94,2%**

de los casos resueltos en menos de 30 días

### **2.012**

pacientes intervenidos en la Red de Clínicas Regionales (RCR)



### CONMEMORACIÓN DEL 1° DE MAYO EN EL HOSPITAL DEL TRABAJADOR DE LA ACHS

El Presidente de la República, Sebastián Piñera, junto a los ministros de Hacienda, Trabajo, Desarrollo Social y Salud; parlamentarios; representantes de las centrales sindicales, el presidente de la CPC y otros líderes empresariales; visitó el Hospital del Trabajador de la ACHS en el marco del Día Internacional del Trabajador en mayo. En la oportunidad, el presidente de la ACHS, Paul Schiodtz, instó a actualizar la normativa sobre accidentes del trabajo y enfermedades profesionales con el fin de adaptarla a la realidad y necesidades del mercado laboral de hoy.

### ANÁLISIS DEL SISTEMA MUTUAL

Con el fin de proponer mejoras al marco legal y operacional del sistema mutual, la ACHS impulsó en 2018 un trabajo académico destinado a evaluar el marco regulatorio de la Ley sobre accidentes del trabajo y enfermedades profesionales. En este contexto, la Asociación de Mutualidades contrató al Centro de Políticas Públicas de la Pontificia Universidad Católica de Chile para identificar oportunidades de fortalecer el sistema, asegurando una sustentabilidad financiera y una legitimidad social sólida, con foco en los trabajadores y las entidades adheridas.

La Asociación de Mutualidades, donde la ACHS es un actor clave, busca, de este modo, aportar al Estado una opinión técnica e independiente, para actualizar el marco regulatorio de la ley que cumplió 50 años de vigencia con mínimos ajustes.

### FIRMA EN LA ACHS DE PROYECTO DE LEY DE SALA CUNA UNIVERSAL

El Presidente Sebastián Piñera firmó el proyecto de ley de Sala Cuna Universal y Jardín Infantil en las instalaciones de la Sala Cuna de la ACHS, que opera en forma exclusiva para los colaboradores. El complejo opera todo el año y recibe niños desde los tres meses a los cuatro años, edad tope del beneficio en la organización. Piñera señaló que el financiamiento del proyecto de Sala Cuna Universal estará a cargo del empleador a través de una cotización previsional que se destinará a un fondo común exclusivo para costear la sala cuna de hijos menores de dos años.

### VOLUNTARIADO ACHS EN PROGRAMAS SOCIALES

Durante los miércoles de agosto y septiembre, colaboradores de la ACHS participaron en dos iniciativas que impulsa el Ministerio de Desarrollo Social para que personas en situación de calle tengan un mejor invierno en la Región Metropolitana.

En el programa Noche Digna, desarrollado en conjunto con Corporación Moviliza, participaron cerca de 40 colaboradores totalizando 36 horas de voluntariado. En el programa Código Azul, que se realiza durante los días de lluvia y temperaturas bajo cero, participaron profesionales de la salud y de la gestión administrativa de la ACHS, quienes visitaron albergues de emergencia.



El cofundador de Waze, Uri Levine, afirmó en el Encuentro ACHS 2018 que mejorar la eficiencia en la movilidad de las personas tendrá un impacto muy relevante en la seguridad.

## ➤ CULTURA PREVENTIVA

**Para movilizar a la sociedad hacia el objetivo de lograr ambientes más seguros, iniciamos un encuentro anual de diálogo a nivel país, con la participación de expositores internacionales y autoridades de gobierno.**

### ENCUENTRO ACHS ¿QUÉ ES UN CHILE SEGURO?

Más de mil personas asistieron al Encuentro ACHS 2018: ¿Qué es un Chile Seguro? realizado en Santiago el 11 de diciembre de 2018. Cómo avanzar para reducir la tasa de accidentabilidad laboral a niveles de países desarrollados; qué hacer para evitar que sigan ocurriendo accidentes graves y fatales en Chile; cómo evitar los accidentes de desplazamiento, fueron los temas analizados en esta oportunidad.

Para este encuentro, la ACHS convocó como expositores a representantes de las aplicaciones con presencia global, con quienes ha establecido alianzas para mejorar los índices de accidentabilidad en Chile (Waze, Uber y Kappo Bike) y a expertos de su aliado estratégico, Dekra.

También entregaron su visión los ministros del Trabajo y Previsión Social, Nicolás Monckeberg y de Salud, Emilio Santelices, en este evento al que asistieron líderes empresariales, representantes de gremios sindicales y de nuestras entidades adheridas y de sus comités paritarios.

### EXPOSITORES

- Uri Levine, fundador de Waze
- Ariadna Travini, directora de Waze Conosur
- Iván Páez, fundador de Kappo Bike
- Grace Schiodtz, gerente general de Uber Chile
- Donald Martin, vicepresidente *senior* de Dekra
- Walter Niewöhner, experto *senior* de investigación de accidentes de Dekra
- David Musgrave, vicepresidente *senior* de Dekra
- Paul Schiodtz, presidente del Directorio de la ACHS
- Andrés Herreros, gerente División Seguridad y Salud Ocupacional de la ACHS
- Miguel Zapata, gerente de Estrategia Preventiva de la ACHS
- Claudio Segura, especialista *senior* de SSO de la ACHS
- Willy Krause, subgerente de Prevención de la ACHS
- Daniela Campos, jefe técnica de Riesgos Sicosociales de la ACHS
- Cristián Rojas, especialista *senior* de SSO de la ACHS
- Rodrigo Cruces, especialista en seguridad vial de la ACHS

# 1.200

asistentes



➔ [Descargar presentaciones del encuentro en https://www.achs.cl/portal/encuentroachs/indexnew.aspx](https://www.achs.cl/portal/encuentroachs/indexnew.aspx)

### COMUNICACIÓN MASIVA

Durante 2018 comunicamos mensajes preventivos a través de 10 campañas en redes sociales. Siete de estas, transversales, con impacto en toda la comunidad y marcadas por una estacionalidad, y tres campañas que buscan advertir sobre riesgos laborales específicos. Además, realizamos planes preventivos especializados en ocho sectores productivos (agricultura, construcción, *retail*, salud, educación, residuos domiciliarios, servicios de alimentación y vitivinícola).

### FESTIVACHS 2018

Con un público 50% mayor que el de la primera versión, se realizó en mayo el segundo Festival del Trabajador FestivACHS.

A través de esta actividad, que reunió a grandes exponentes del humor y la música, se busca promover un espacio de entretenimiento para los trabajadores y sus familias. Esta vez se presentaron los personajes del programa 31 Minutos, el humorista Felipe Avello y el dúo musical Los Vásquez.

El festival, en que la figura de Segurito compartió escenario con el animador, se enmarca en la conmemoración del Día del Trabajador y se vincula en forma directa con la responsabilidad de la ACHS de masificar las temáticas de prevención y de generar instancias que faciliten condiciones de integración, vida familiar y descanso psicológico.

Alcance en redes sociales:

# 799.180

personas





## MENSAJES DE SEGURITO

**Nuestro personaje símbolo amplió su cobertura y sus temáticas, comunicando mensajes preventivos a través de televisión, cine y plataformas digitales, además de su canal YouTube.**



En marzo se inició la segunda temporada de capítulos de Segurito en YouTube, donde difunde consejos preventivos en forma semanal, en una serie de 12 bloques.

### SEGURITO EN LOS ESTADIOS

Junto a los personajes de 31 Minutos y el Canal del Fútbol (CDF), Segurito incentivó a los fanáticos de este deporte a generar espacios y convivencia seguros, entregando consejos como mantener escaleras despejadas y evitar subirse a protecciones metálicas, rejas y luminarias. Esta campaña televisiva se realizó en mayo.

### SEGURIDAD EN CINES

En junio comenzó a proyectarse en los cines el video que protagoniza Segurito junto a su amigo Dami acerca de cómo actuar en caso de emergencia en recintos cerrados, con público. El video utiliza una pegajosa pieza de rap y se exhibe en las cadenas Cineplanet y Cinemark antes de cada película. También está disponible para las entidades adheridas que deseen utilizarlo.

### CONDUCTOR DE UBER

En la campaña de prevención de accidentes de traslado Cuidarte es amarte, Segurito es un socio conductor de Uber que entrega consejos de seguridad para los momentos claves del viaje.

Alcance en redes sociales:

**4.024.867**

personas

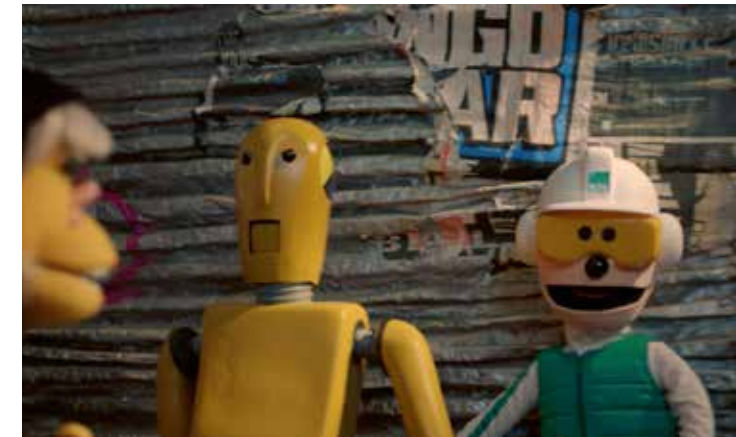

### PARTICIPACIÓN EN EVENTOS MASIVOS

Más de 30 mil deportistas participaron de la Maratón de Santiago el 8 de abril de 2018. El Centro Médico del Hospital del Trabajador estuvo a cargo de la asistencia de los corredores y para ello dispuso de dos carpas en la llegada de las carreras de 10K, 21K y 42K y nueve puntos de asistencia médica en todo el circuito. Previamente, desde marzo, la ACHS realizó una campaña para promover el autocuidado y la preparación adecuada de los participantes.

Alcance en redes sociales:

**831.195**

personas



## ESTRATEGIAS ONLINE

### Objetivos y alcance



Visibilizar lo que la Asociación Chilena de Seguridad y sus trabajadores hacen por la comunidad.



**+70.000**  
seguidores



Educar, entretener y comunicar lo que vive a diario la Asociación Chilena de Seguridad.



**+159.000**  
seguidores

Hospital del Trabajador

**13.800**  
seguidores



Educar y dar conocer lo que opina la Asociación Chilena de Seguridad en temas contingentes.



**+54.000**  
seguidores

Hospital del Trabajador

**4.900**  
seguidores



Repositorio de experiencias de la Asociación Chilena de Seguridad.



**+15.000**  
seguidores



**+11.000**  
seguidores



Entretener y comunicar de forma inspiradora lo que hace la Asociación Chilena de Seguridad.



**+3.000**  
seguidores



## CAMPAÑA VERANO SEGURO

Sueña un verano seguro fue el nombre de la campaña que la ACHS realizó en 2018 con foco en tres riesgos: radiación UV, incendios forestales y virus Hanta. Para llevar mensajes preventivos a más personas incorporó un tráiler que recorrió varias ciudades del país, equipado para que los visitantes pudieran vivir una experiencia interactiva con Segurito, quien lideró la comunicación, entregando recomendaciones de forma didáctica y cercana. Además, contó con un programa radial transmitido por redes sociales.

Alcance en redes sociales:

**775.234**  
personas

Cobertura:

**53**  
localidades visitadas

## #trabajaconchispeza obtuvo Effie de oro

La campaña TrabajaConChispeza, protagonizada por el futbolista Gary Medel, obtuvo el Effie de Oro en la categoría de servicios no financieros en la premiación Effie Awards Chile 2018. Este reconocimiento en el mundo de la publicidad en Chile mide la eficiencia publicitaria de las diferentes campañas realizadas en el año.

La distinción destaca el alcance y el impacto que generó #TrabajaConChispeza y la manera innovadora de informar a los trabajadores afiliados sobre sus derechos y deberes en materia de seguridad laboral.

La campaña se lanzó en 2017 y consistió en un video donde se viralizaba una polémica ficticia de Gary Medel, quien, por falta de seguridad, se negaba a participar en una grabación publicitaria. La campaña logró una cobertura gratuita en los principales medios de televisión, radio y prensa, con un alcance de 19 millones de contactos y más de 120.000 interacciones en redes sociales.



## Campañas 2018 con Gary Medel

#TrabajaConChispeza tuvo una segunda etapa en 2018 en la que el deportista promovió para sus seguidores recetas saludables, rutinas de ejercicios y pausas que se deben realizar en el trabajo para lograr una vida más saludable.

Como en la primera versión, el objetivo de esta campaña fue fomentar el conocimiento sobre el seguro social y la ACHS, y promover el autocuidado, para prevenir accidentes y enfermedades profesionales.

Alcance en redes sociales:

# 2.277.747

personas



## FIN DE AÑO #MODOACHS

A propósito de los riesgos característicos de esta época, la campaña con Gary Medel entregó consejos para tener un fin de año seguro. Esto, además de reconocer a los trabajadores de Chile por su esfuerzo durante 2018.

Alcance en redes sociales:

# 803.971

personas



→ [Ver sitio #Modo ACHS](https://www.achs.cl/portal/modoachs/Paginas/Inicio.aspx)  
<https://www.achs.cl/portal/modoachs/Paginas/Inicio.aspx>



## PREVENCIÓN DE RIESGOS PSICOSOCIALES

En un 350% aumentaron las enfermedades profesionales de salud mental (EPSM) en los últimos 10 años en el país, según cifras de la ACHS. La entidad realizó tres seminarios en junio y julio sobre prevención de riesgos psicosociales en Santiago, Concepción y Viña del Mar, destinados a sensibilizar sobre la actualización y relevancia de la evaluación e intervención en la salud mental en el trabajo.

**328**

expertos en  
prevención de  
empresa

**3**

ciudades (Santiago,  
Concepción y Viña del  
Mar)

Adicionalmente, en el Hospital del Trabajador se llevó a cabo en noviembre un encuentro sobre enfermedades profesionales con perspectiva de género con el fin de exponer los agentes de riesgo y la forma de trabajarlos en planes de prevención locales. En la actividad se lanzó un libro digital sobre enfermedades profesionales con foco de género.

### COLABORACIÓN INTERNACIONAL

En 2018, la ACHS avanzó en la detección los impactos de los llamados brotes: cuando un trabajador está expuesto a un riesgo psicosocial, aumenta la probabilidad de que otro se enferme. “Hoy estamos pensando en comenzar a intervenir con planes piloto para que no haya un segundo ni un tercer caso”, señaló la jefa del Departamento de Riesgos Psicosociales de la ACHS, Daniela Campos.

Campos participó en septiembre en Inglaterra en la convención mundial de la Organización Internacional de Estandarización (ISO 45002), tras ser elegida representante nacional por el Instituto Nacional de Normalización (INN). El encuentro discutió los alcances de la gestión de seguridad y salud en el trabajo y las directrices sobre seguridad y salud psicológica en el lugar de trabajo.

Al encuentro asistieron representantes de 66 países, quienes trabajaron como comité técnico internacional, y observadores de 21 naciones. El compromiso adquirido implica participar en la elaboración de la norma ISO 45003 sobre seguridad y salud psicológica hasta su publicación, prevista para febrero de 2021.

## VÍNCULOS CON COMITÉS PARITARIOS

Durante 2018, la ACHS se mantuvo en la línea de fortalecer sus vínculos con públicos de interés en regiones, al organizar un total de 16 encuentros con comités paritarios en igual número de ciudades del país, entre marzo y octubre. Un promedio de 120 personas asistió a cada jornada, cuyo propósito era entregar buenas prácticas vinculadas con la Ley 16.744. Los encuentros alcanzaron un nivel de satisfacción del 85%.

En agosto, en tanto, la ACHS entregó el premio “Buenas prácticas de comités paritarios de higiene y seguridad (CPHS)”, que destaca las acciones de prevención y salud laboral aplicadas por dichas instancias en las entidades adheridas. Hubo 112 CPHS postulantes y 20 premios, 11 de la Región del Biobío, 4 de la Región Metropolitana y los restantes, de las regiones de Los Ríos, Los Lagos, Maule, O’Higgins y Valparaíso.

**16**

encuentros

**16**

ciudades

**120**

asistentes por jornada

Entre las iniciativas reconocidas, sobresalieron: Junaeb Puerto Montt, por la articulación y gestión de un comité paritario; CMPC Maderas, por la verificación y validación de medidas correctivas, y Serfonac, por el uso de una faja de seguridad y el manejo de herramientas. La ACHS tiene 40 CPHS que colaboran con la prevención de riesgos y dan cumplimiento al Decreto Supremo 54.

Un CPHS es una unidad técnica de trabajo conjunto entre la empresa y los trabajadores destinada a detectar y evaluar los riesgos de accidentes y enfermedades profesionales que pudieran sufrir los trabajadores. La instancia está compuesta por tres representantes de la empresa y tres, de los trabajadores.

## ACTIVIDADES CON CENTRALES SINDICALES Y GREMIOS

En este marco de relacionamiento, la ACHS se mantuvo en contacto permanente con las centrales sindicales: Central Unitaria de Trabajadores (CUT), Central Autónoma de Trabajadores (CAT), la Unión Nacional de Trabajadores (UNT) y la Central de Trabajadores de Chile (CTCH) con el fin de apoyar actividades vinculadas con la salud y seguridad de los trabajadores.

La ACHS se vincula con 10 gremios en Santiago y 10 en regiones. Durante 2018, la ACHS organizó un promedio de cuatro charlas anuales con gremios empresariales, entre las que destacó una conferencia en la Cámara de Comercio de Santiago sobre acoso laboral. El vínculo con los gremios busca entregar información sobre el quehacer de la ACHS y los alcances de la Ley 16.744.

### Relacionamiento 2018 con gremios empresariales y centrales sindicales

**10**

gremios en Santiago

**10**

gremios en regiones

**4**

centrales sindicales (CAT, CUT, UNT y CTCH)

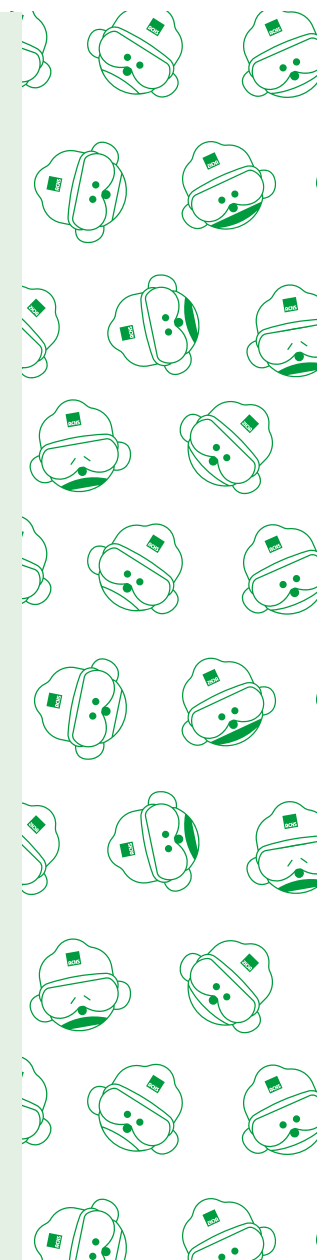

## PREMIO INCLUSIÓN

En diciembre, la ACHS reconoció con el Premio Inclusión a las entidades privadas y públicas por su aporte a la integración de personas con discapacidad.

### ESPÍRITU DE SUPERACIÓN

Carlos Lucero, quien se reintegró de manera exitosa a sus funciones como mecánico, tras un severo accidente en 2012.

### INCLUSIÓN DE PERSONAS CON DISCAPACIDAD

**Organismo Público:** Corporación Municipal de Rancagua.

**Pyme:** Servicios de Aseo Fuentes Hermanos.

**Mediana Empresa:** BancoEstado Contacto 24 Horas.

**Gran Empresa:** Empresas SB.

**Reintegro del trabajador rehabilitado:** Compañía Electro Metalúrgica.

El Premio Inclusión ACHS cuenta con el apoyo de la Universidad Mayor para la elaboración del cuestionario y el trabajo de campo mediante el cual se evalúa a las empresas postulantes. La distinción, que celebró su trigésima versión, ha reconocido a 300 entidades empleadoras adheridas y a cerca de 30 trabajadores rehabilitados.



Alfredo Moreno, Ministro de Desarrollo Social; Carlos Lucero, ganador premio Espíritu de Superación 2018 y Paz Ovalle, Directora de la ACHS.

### PREMIO GESTIÓN PREVENTIVA CON FUNDACIÓN CARLOS VIAL ESPANTOSO

La empresa Chilquinta Energía obtuvo el premio Gestión Preventiva ACHS, que se entrega en forma conjunta con la Fundación Carlos Vial Espantoso a las grandes empresas que destacan por su gestión preventiva.

La distinción ofrece un diagnóstico gratuito en materia de relaciones laborales y un informe de retroalimentación sobre fortalezas y oportunidades de mejora, elaborado con un equipo de la Universidad Católica. Desde 2018, el premio se entregará cada dos años.

## REPUTACIÓN CORPORATIVA

La ACHS se posicionó por quinto año consecutivo como la entidad del sector Salud más respetada del país, de acuerdo con la medición 2018 que realizó Monitor Empresarial de Reputación Corporativa (Merco). La distinción deja a la ACHS por sobre las más prestigiosas clínicas privadas del país y a ocho puestos de su más cercano competidor.

Se trata del primer monitor auditado del mundo, ya que el seguimiento y verificación de su proceso

de elaboración y resultados son objeto de una revisión independiente por parte de KPMG, según la norma ISAE 3000, que publica su dictamen para cada edición. Todos los criterios de ponderación son públicos y, al igual que los resultados de cada edición, se pueden consultar en su portal web.

### Ranking Merco Empresas

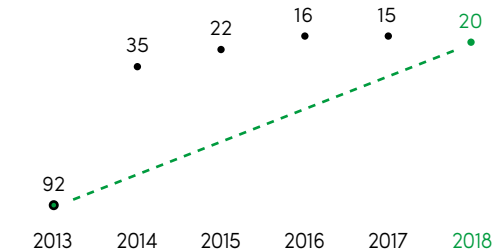

### Ranking Merco Sector Salud

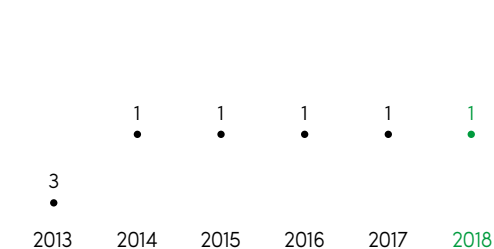

# GESTIÓN DEL TALENTO Y CULTURA DISTINTIVA

**Buscamos consolidar un equipo de alto desempeño para asegurar una cultura de excelencia en todo lo que hacemos.**

## DESAFÍOS

Contar con un equipo talentoso y motivado, con las herramientas necesarias para desarrollarse y aportar desde el rol que juega cada uno en la organización.

## EJES DE TRABAJO

- Fortalecer el proceso de atracción de talento y el desarrollo interno de nuestros colaboradores.
- Desarrollar liderazgos organizacionales para guiar de mejor manera la acción cotidiana de la ACHS.
- Construir una cultura de excelencia y fortalecimiento de la identidad corporativa.
- Diseñar estructuras organizacionales necesarias para avanzar en la planificación estratégica al 2021.

## PRINCIPALES INICIATIVAS

- **Consolidación del sello del líder ACHS, a través de la Escuela de Liderazgo.**
- **Nuevo modelo de reclutamiento y programa de recruiting MBA en Estados Unidos.**
- **Nueva Política de Equidad, Inclusión y Diversidad.**





## NUESTROS VALORES

La cultura organizacional se basa en siete valores corporativos.



Seguridad



Hacerse cargo



Sentido de urgencia



Meritocracia



Orientación al logro



Trabajo en equipo



Pasión por el servicio

## PERFIL DE LA ORGANIZACIÓN 2018



Colaboradores<sup>1</sup>

**4.294**



**39,9%**



**60,1%**



**94%**

contrato permanente

**6%**

contrato a plazo fijo



**76**

gerentes y ejecutivos principales

**2.753**

profesionales

**1.414**

técnicos

**51**

administrativos

Distribución de profesionales por área

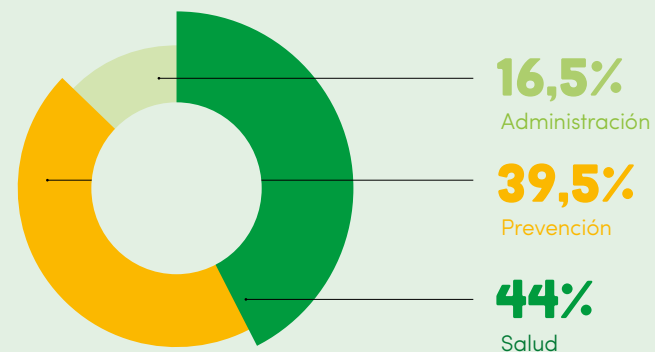

1. Excluye filiales, Esachs y Centro Médico

## ▶ ATRACCIÓN DE TALENTO

Un nuevo modelo de selección de personal y un portal de reclutamiento abierto llamado "Trabajemos por los trabajadores de Chile", incorporó la ACHS en 2018 para atraer a los mejores talentos del mercado a la organización y dar acceso a cargos de mayor responsabilidad. El sitio, que se lanzó en septiembre, busca llegar a postulantes con un perfil más específico para llenar cargos asociados a sucesiones internas y de mayor relevancia institucional.

El nuevo modelo de selección, en tanto, que partió en mayo, segmenta los procesos por cargos, con etapas distintivas, dependiendo de los niveles de criticidad de la operación: los hay masivos y otros con un carácter estratégico.

Al pasar de un modelo único a uno que segmenta por tipo de búsqueda y asigna distintos recursos y energía a los cargos, la entidad genera hoy 200 procesos de búsqueda mensuales y puede cubrir vacantes de mejor manera, tanto en tiempo como en forma. Como parte de estos, la ACHS incorporó una herramienta en línea para realizar evaluaciones asociadas a características cognitivas y de personalidad de los postulantes.

### CONTRATACIONES 2018

#### Edad

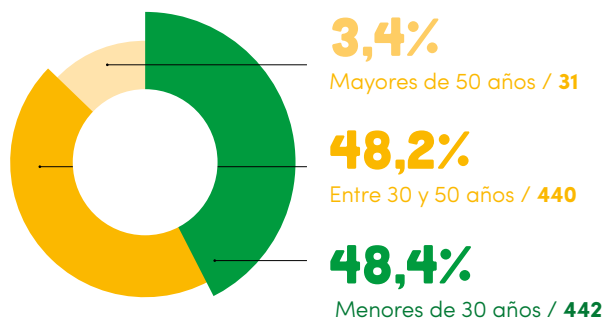

#### Género

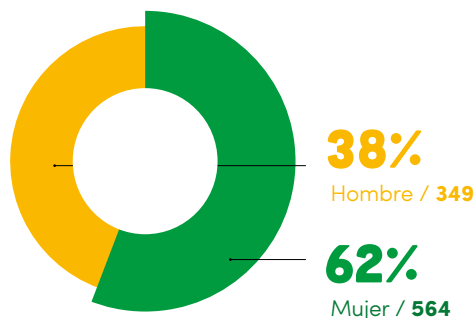

# 913

personas contratadas

### RECLUTAMIENTO INTERNACIONAL

Para complementar y diversificar el talento ya existente en la entidad, la ACHS puso en marcha en agosto de 2018 un plan orientado a captar a los mejores profesionales que están en proceso de concluir su MBA en Estados Unidos.

El proceso de postulaciones se abrió en octubre, se definieron entrevistas en línea y en noviembre, tras revisar los perfiles recibidos, una delegación de la entidad viajó a Nueva York a realizar entrevistas presenciales. De esta forma, fueron contratados dos profesionales chilenos con posgrado en UCLA y uno mexicano egresado de Duke.

#### OBJETIVOS

- Capturar conocimiento estratégico y prácticas de vanguardia.
- Potenciar nuestros perfiles internos y atraer el mejor talento internacional.
- Posicionar nuestra marca empleadora.

#### ESCUELAS Y UNIVERSIDADES

- Columbia Business School
- Chicago Booth
- Duke University
- Harvard Business School
- MIT Management
- Northwestern Kellogg
- Stanford Business
- University of California Berkeley
- Wharton



# sello del líder **ACHS**



INSPIRA / ACTÚA / DESAFÍA / DESARROLLA

**Para la ACHS, la formación del sello del líder surgió como una necesidad de diferenciar liderazgos internos y de la Asociación en relación con otras entidades a nivel nacional. El sello se fija pensando en los desafíos al 2021, en que las competencias y características permitan avanzar para alcanzar los objetivos.**

## ESCUELA DE LIDERAZGO

En abril y diciembre de 2018, se realizaron los talleres que refuerzan las cualidades asociadas a Actúa y Desafía, dos de los cuatro atributos de la Escuela de Liderazgo, que la ACHS lanzó en 2017 con el propósito de construir una cultura de liderazgo distintiva que debe estar presente en las personas que busquen dirigir equipos en la organización.

Las habilidades asociadas a los pilares de la Escuela de Liderazgo, con un plan para dos años, se consideran fundamentales para motivar, movilizar, inspirar y traspasar a los equipos el sentido de trabajo y visión organizacional. Los encuentros estuvieron dirigidos a los subgerentes y siguieron con las jefaturas en toda la organización.

Luego de cada taller, se desarrollaron sesiones de *coaching* grupal donde se conversaron temas relacionados a los talleres y se entregaron a las jefaturas herramientas para conducir de manera más efectiva su tarea diaria.

Tras la realización de los talleres asociados a los cuatro pilares del Sello de Liderazgo, se elabora un diagnóstico destinado a identificar oportunidades de mejora y las fortalezas de liderazgo en cada uno de los participantes para trabajarlas en el segundo año. La etapa siguiente ofrece un proceso de capacitación orientado a atender las brechas que cada jefatura identificó, a través de cursos y talleres de entrenamiento en las competencias del sello del líder ACHS.



- Tiene una actitud positiva y triunfadora
- Promueve una mirada transversal y corporativa
- Comunica con efectividad y
- Sabe escuchar



- Transmite una visión clara, construyendo un propósito compartido
- Es cercano y empático
- Retroalimenta oportunamente
- Apoya, reconoce y le da visibilidad a su equipo

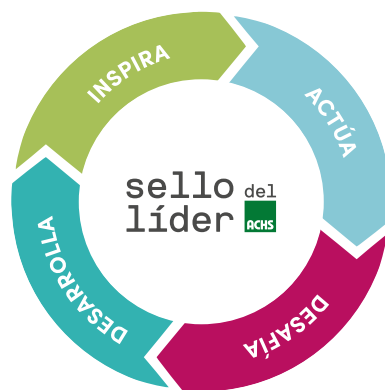

- Hace que las cosas pasen
- Genera redes de trabajo con otros equipos
- Actúa como dueño
- Cumple siempre sus compromisos.



- Es riguroso e impulsa hacer las cosas bien
- Cuestiona constructivamente en pos de objetivos ambiciosos
- Delega y empodera a su equipo
- Busca trabajar con los mejores

ESCUELA DE LIDERAZGO EN 2018



INSPIRA

**23** talleres  
líderes entrenados

**115** horas de capacitación  
**Relatores** Gerentes



ACTÚA

**24** talleres  
líderes entrenados

**120** horas de capacitación  
**Relatores** Gerentes



DESAFÍA

**21** talleres  
líderes entrenados

**105** horas de capacitación  
**Relatores** Divisionales / Gerentes



DESARROLLA

**21** talleres  
líderes entrenados

**105** horas de capacitación  
**Relatores** Divisionales / Gerentes

## NEUROLIDERAZGO EN PROGRAMA CUMBRES

La ACHS incorporó a su programa Cumbres una metodología que pone énfasis en el desarrollo de las capacidades personales del cerebro, más que en el aprendizaje de modelos externos sobre liderazgo y gestión. Con un enfoque integral, el programa Cumbres está orientado a fortalecer conductas de liderazgo en profesionales de alto desempeño y potencial de la entidad.

Esta modalidad comenzó a aplicarse con el apoyo de docentes e investigadores expertos en el tema. La aplicación de la neurociencia al contexto organizacional provee un amplio potencial de conocimientos, metodologías y herramientas para la comprensión de las dinámicas que intervienen en

el liderazgo. Se trata de formaciones a medida, de carácter altamente interactivo y dinámico, utilizando tecnología de vanguardia (grabaciones de audio, videos, datos biométricos y neurofisiológicos).

El propósito es acelerar el proceso de aprendizaje, alinear liderazgos al sello del líder, acortar brechas y generar un programa sólido de atracción y retención de talento. Esta iniciativa, con un carácter único en el mercado y con un perfil boutique, apunta a generar un plan personalizado de trabajo con el colaborador, con un ritmo más intenso en el caso de subgerentes.

En 2018, la postulación del segmento profesionales jóvenes aumentó su frecuencia de una vez a dos veces por año.



### EVEREST

# 12

subgerentes

#### Ejes

Inspira y Desarrolla del Sello del Líder y competencias de Liderazgo Trascendente.

### ACONCAGUA

# 16

jefaturas

#### Ejes

Desarrolla y Desafía del Sello del Líder y competencias de Liderazgo Transformador.

### KILIMANJARO

# 30

profesionales jóvenes

#### Ejes

Actúa e Inspira del Sello del Líder y competencias de Liderazgo para la acción y Gestión de Cambio.

## LANZAMIENTO DE SISTEMA DE CAPACITACIÓN

Una plataforma única con capacitación segmentada para todos los colaboradores puso en marcha la ACHS en septiembre pasado, que incluye mallas de formación específica por cargos críticos. El propósito es entregar herramientas en forma estructurada a los colaboradores para optimizar su desempeño y potenciar su desarrollo y crecimiento profesional en la organización.

En paralelo, la ACHS lanzó un programa de formación continua, una plataforma virtual de libre acceso para todos los colaboradores de la organización que se agrupa en cuatro pilares.

## PLATAFORMA DE FORMACIÓN CONTINUA



### Conoce la ACHS

Conocer las distintas áreas de la organización, sus responsabilidades y funciones específicas.



### Bienestar

Talleres enfocados a la prevención y cuidado de la salud, que permitan mejorar el bienestar personal y laboral, mejorando su productividad y previniendo enfermedades.



### Crece en lo profesional

Cursos de habilidades técnicas y blandas que entregan herramientas para desenvolverse adecuadamente en el cargo.



### Recreación y cultura

Talleres ajustados a los intereses personales, teniendo por objetivo generar mayor motivación y compromiso por parte de los colaboradores.

Adicionalmente y durante el primer semestre, la ACHS llevó a cabo un proceso de Detección de Necesidades de Capacitación (DNC), con el fin de determinar los principales requerimientos y prioridades de cada una de las gerencias de la organización en estos temas y alinearlos con los recursos disponibles para formación, perfeccionamiento y/o fortalecimiento de conocimientos y habilidades de sus equipos.

## CAPACITACIÓN 2018

Cursos presenciales o *e-learning*.

Horas promedio anual de capacitación por colaborador:

Hombres  
**15**

Mujeres  
**14**

**4.549**  
personas capacitadas

**256.980**  
horas de capacitación

**163**  
cursos

### NUEVA POLÍTICA DE EQUIDAD, INCLUSIÓN Y DIVERSIDAD

En junio se publicó la nueva Política de Equidad, Inclusión y Diversidad de la ACHS, un marco para el desarrollo inclusivo de sus profesionales y el reconocimiento del valor de cada persona desde su individualidad y diversidad, como ejes clave para asegurar la sostenibilidad de la organización.

De los 6.600 colaboradores distribuidos entre la ACHS y filiales en el país, cerca de un 60% corresponde a hombres y un 40% a mujeres, de los cuales 2.000 colaboradores pertenecen a la generación *millennial*<sup>1</sup>. Además, 120 profesionales extranjeros de distintas especialidades se desempeñan en la organización. En ese contexto, la ACHS comenzó a desarrollar acciones enfocadas en fomentar un ambiente de trabajo que incorpore en forma efectiva el respeto a las diferencias, con garantías a un justo desarrollo profesional y con la seguridad de que no hubiera barreras físicas o sociales en este objetivo.

Dentro de estas acciones, destaca el estudio de brechas salariales, solicitado en julio de 2018 a Econsult, para evidenciar que no existían discriminaciones arbitrarias por género, al definir rentas. Estos estudios se realizarán todos los años para asegurar que esa situación se mantenga en el tiempo.

Así también se acordó llevar a cabo una evaluación de todos los puestos de trabajo en la entidad para asegurar la incorporación responsable de nuevos colaboradores con algún tipo de discapacidad. Ello abordó la infraestructura y programas de socialización y capacitación para fomentar una apropiada integración organizacional. En comunicaciones internas, se incorporó un capítulo especial sobre equidad, inclusión y diversidad (Todos somos ACHS) en el informativo institucional semanal.



### ACCIONES

1. Aplicación del principio de transparencia total en todos los procesos de reclutamiento y selección de personas.
2. Incorporación de los temas de equidad, inclusión y diversidad en los programas de desarrollo de liderazgo.
3. Impulso de la conciliación del trabajo y la vida personal, a través de un completo programa orientado a todos los colaboradores.
4. Proceso de reclutamiento de la alta dirección de la ACHS (gerentes y subgerentes) con ternas mixtas. Al 2023 un 40% estará representado por hombres o mujeres.
5. Levantamiento completo de toda la infraestructura de la Casa Central, del Hospital del Trabajador de la ACHS y de la Red de Agencias, para definir un plan que de acceso total a las personas con discapacidad.

1. Personas nacidas entre 1980 y 1999.



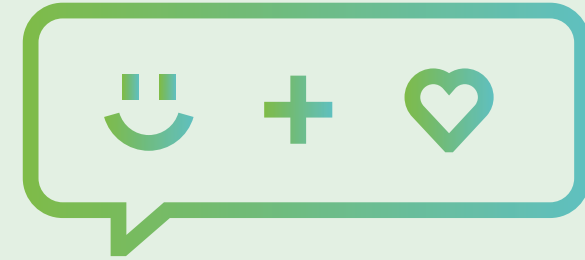

#### PROGRAMA DE INCLUSIÓN TOMOS SOMOS ACHS

En septiembre, en el marco de la Política de Equidad, Inclusión y Diversidad y en atención a la puesta en vigencia de la Ley 21.015, la ACHS lanzó el Programa de Inclusión Laboral.

Bajo la premisa de que todos los cargos son susceptibles de ser ocupados por personas con algún tipo de discapacidad, la Subgerencia de Atracción del Talento e Inclusión realizó en 2018 siete talleres de sensibilización y capacitación en los que participaron más de 300 jefaturas.

Ello implicó desafiarse a que la inclusión se viva en todas las áreas de la organización, definiendo 55 áreas internas y generando un proceso de contratación responsable para asegurar que todos los cargos sean susceptibles de ser ocupados por personas con algún tipo de discapacidad. Adicionalmente, se aplicó un catastro interno para definir con precisión la cantidad de personas con discapacidad que hoy se desempeña en la ACHS, según el protocolo que define el marco legal.

## POLÍTICA DE CONCILIACIÓN

## TRABAJO Y VIDA FAMILIAR

En junio se dio a conocer el programa de Conciliación Trabajo - Vida Personal, iniciativa que busca garantizar que los colaboradores puedan conciliar su vida personal con su quehacer laboral en la organización y, a la vez, permita a la ACHS fortalecer la atracción de talento, mejorando la propuesta de valor para sus colaboradores. Alrededor de 80 personas accedieron a los programas de teletrabajo y de horario flexible durante 2018.



Teletrabajo



Horario flexible



Permiso sin goce de sueldo



Tiempo libre



Deporte



Salud y educación



Apoyo en proyectos

## ENCUESTA DE CLIMA 2018

A 81% alcanzó la encuesta de clima 2018, que mide el nivel de satisfacción y compromiso organizacional. La herramienta, que se aplicó entre noviembre y diciembre, es fundamental para definir las motivaciones de los colaboradores y su relación con las jefaturas. En la medición participaron los colaboradores con contrato indefinido al 31 de agosto o con 90 días trabajados en 2018.

## Encuesta anual de clima organizacional

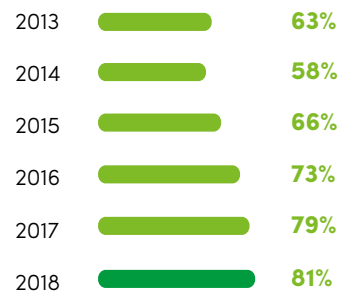

## Índice de rotación total



### NUEVA EVALUACIÓN DE DESEMPEÑO

En diciembre, la ACHS comenzó a aplicar un nuevo sistema de evaluación de desempeño, enfocado en los líderes, con el fin de promover conductas y competencias alineadas al sello del líder que involucra pares, reportes y jefaturas. Esta mirada se complementó con los diálogos de desempeño que concluyeron en agosto, una primera aproximación al proceso.

En los diálogos de desempeño, las jefaturas se reunieron con reportes directos para revisar avances, identificar fortalezas y detectar oportunidades de

mejora en forma previa al proceso de evaluación de desempeño. En la primera etapa, realizada a través de una plataforma virtual, participaron 3.607 colaboradores, de los cuales 93,6% fueron evaluados por su jefatura y el 77,8% tuvieron una reunión de retroalimentación.

La evaluación de desempeño busca generar cambios, por un lado, en la generación de competencias para evaluar a los líderes en los cuatro pilares (Inspira, Actúa, Desarrolla y Desafía) y, por otro, en la escala de evaluación con la definición de nuevas categorías.

**1.580**

Hombres evaluados / **41%**

**2.313**

Mujeres evaluados / **59%**

**3.893**

Total colaboradores evaluados / **87%**

### NEGOCIACIÓN COLECTIVA EXITOSA

En términos de relaciones laborales, finalizó de manera exitosa un año en que se llevaron a cabo tres procesos de negociación colectiva con los principales sindicatos de la Asociación. Destaca de cada uno de estos procesos, la participación seria y responsable de las distintas directivas y de los ejecutivos de la ACHS, quienes en todo momento estuvieron abiertos al diálogo y disponibles para buscar los mejores acuerdos para la organización y sus colaboradores.

### SALUD Y SEGURIDAD EN LA ACHS

	2015	2016	2017	2018
Tasa de accidentabilidad con tiempo perdido	0,75%	0,68%	0,42%	0,32%
Tasa de siniestralidad (días perdidos)	19,89	12,08	9,6	12,2

Indicador	Hombres		Mujeres	
	2017	2018	2017	2018
Índice de accidentes con lesiones	0,37	0,17	0,45	0,38
Tasa de enfermedades profesionales	0,01	0,17	0,2	0,49
Tasa de días perdidos	4,125	0,024	7,72	3,6
Víctimas fatales en el trabajo	0	0	0	0

**GESTIÓN  
2018**

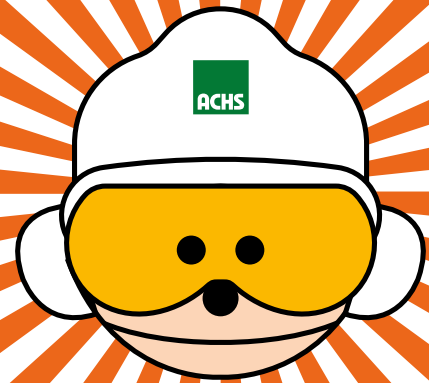

**04**



## **AFILIACIÓN DE NUEVAS ENTIDADES Y AVANCES EN EFICIENCIA OPERACIONAL SE TRADUJERON EN RESULTADOS FINANCIEROS POSITIVOS, QUE PERMITIRÁN IMPULSAR LAS INVERSIONES DE LA ACHS Y GARANTIZAR LA MEJOR CALIDAD DE SERVICIO EN SUS PRESTACIONES.**

### **HECHOS DESTACADOS**

- Margen operacional de 5,0% superó la meta fijada al 2020 (3,0%).
- Fondos de reserva crecieron 22% en el año.
- Proyecto de modernización del Hospital del Trabajador de la ACHS concluyó obra gruesa de cinco pisos de estacionamientos y hasta el cuarto piso del primer edificio.
- Comenzó el plan de renovación de la infraestructura de las agencias en todo el país. Incluye importantes inversiones tecnológicas para fortalecer los servicios de la ACHS.
- Baja desafiliación y la notable afiliación de nuevas entidades elevó la participación de mercado de la ACHS en un punto porcentual, alcanzando el 49%.

# ESTADOS FINANCIEROS RESUMIDOS

Al 31 de diciembre de 2018 y 2017  
Miles de pesos / M\$

## ESTADO DE SITUACIÓN FINANCIERA CLASIFICADO CONSOLIDADO AUDITADO

<b>Activos</b>	<b>2018</b>	<b>2017</b>
Total Activos Corrientes	261.109.843	210.591.910
Total Activos No Corrientes	399.680.408	385.543.149
<b>Total Activos</b>	<b>660.790.251</b>	<b>596.135.059</b>

<b>Estado de resultados consolidado</b>	<b>2018</b>	<b>2017</b>
Total Ingresos Ordinarios	435.608.954	397.426.393
Total Egresos Ordinarios	(413.526.318)	(376.522.406)
<b>Margen Bruto</b>	<b>22.082.636</b>	<b>20.903.987</b>
Resultado no ordinario	12.332.070	897.409
<b>Excedente del ejercicio</b>	<b>34.414.706</b>	<b>21.801.396</b>

<b>Pasivos y patrimonio</b>	<b>2018</b>	<b>2017</b>
Total Pasivos Corrientes	88.447.178	78.827.177
Total Pasivos No Corrientes	269.089.031	246.653.684
<b>Total Patrimonio Neto</b>	<b>303.254.042</b>	<b>270.654.198</b>
<b>Total Pasivos y Patrimonio Neto</b>	<b>660.790.251</b>	<b>596.135.059</b>

<b>Estado de flujos de efectivo</b>	<b>2018</b>	<b>2017</b>
Flujo neto positivo originado por actividades de la operación	55.945.593	50.675.250
Flujo negativo originado por actividades de financiamiento	-	(4.165)
Flujo neto negativo originado por actividades de inversión	(59.140.919)	(56.129.178)
<b>Variación neta del efectivo y efectivo equivalente</b>	<b>(3.195.326)</b>	<b>(5.458.093)</b>
Saldo inicial del efectivo y efectivo equivalente	18.175.029	23.633.122
<b>Saldo final del efectivo y efectivo equivalente</b>	<b>14.979.703</b>	<b>18.175.029</b>

Los estados financieros auditados, individuales y consolidados, de la Asociación Chilena de Seguridad al 31 de diciembre de 2018 y 2017 y sus respectivas notas, se encuentran a disposición de las empresas asociadas y público en general en las oficinas de la Asociación, en [www.achs.cl](http://www.achs.cl) y en [www.suseso.gob.cl](http://www.suseso.gob.cl).

**ESTADO DE SITUACIÓN FINANCIERA CLASIFICADO CONSOLIDADO AUDITADO**

Concepto	Variación de reservas				Fondos acumulados		Total M\$
	Fondo de reservas de eventualidades	Fondo de contingencia	Fondo de reservas de pensiones adicional	Otras reservas	Excedente (déficit) de ejercicios anteriores	Excedente del ejercicio	
	M\$	M\$	M\$	M\$	M\$	M\$	
Saldo inicial al 01/01/2018	7.170.547	33.398.610	-	(25.210.128)	255.295.169	-	270.654.198
Saldo inicial al 01/01/2018 reexpresado	-	-	-	-	-	-	-
Incremento (decremento) resultantes de combinaciones de negocios	-	-	-	-	-	-	-
Resultado de gastos e ingresos integrales	-	-	-	-	-	-	-
Dividendos	-	-	-	-	-	-	-
Ajuste anual del fondo de reserva de eventualidades	448.574	-	-	-	(448.574)	-	-
Ingreso por cotización extraordinaria del 0,015%	-	4.211.188	-	-	(4.211.188)	-	-
Diferencia positiva del GPE menos GAP	-	-	-	-	-	-	-
0,25% del Ingreso por Cotizaciones	-	896.534	-	-	(896.534)	-	-
Recursos del FC que exceden el límite VAOIEP	-	(2.013.096)	-	-	1.908.933	-	(104.163)
Gasto en pensiones y otros beneficios, con cargo al FC	-	(1.828.733)	-	-	1.828.733	-	-
Otros cargos (abonos) al FC	-	(323.874)	-	-	428.037	-	104.163
Aportes al Fondo de Reserva de Pensiones Adicional	-	-	-	-	-	-	-
Otras variaciones patrimoniales	-	-	-	-	-	-	-
Efecto variaciones patrimoniales asociados y/o coligada	-	-	-	-	(953.317)	-	(953.317)
Ganancias (Pérdidas) Actuariales Beneficios post empleo	-	-	-	278.115	-	-	278.115
Efecto cambio tasa y tablas de mortalidad de los capitales Representativos	-	-	-	-	-	-	-
Efecto circular 3262 Provisión por riesgo de crédito	-	-	-	-	(1.139.660)	-	(1.139.660)
Excedente (déficit) del ejercicio	-	-	-	-	-	34.414.706	34.414.706
<b>Saldo Final al 31/12/2018</b>	<b>7.619.121</b>	<b>34.340.629</b>	<b>-</b>	<b>(24.932.013)</b>	<b>251.811.599</b>	<b>34.414.706</b>	<b>303.254.042</b>

## ESTADO DE SITUACIÓN FINANCIERA CLASIFICADO CONSOLIDADO AUDITADO

Concepto	Variación de reservas				Fondos acumulados		Total M\$
	Fondo de reservas de eventualidades	Fondo de contingencia	Fondo de reservas de pensiones adicional	Otras reservas	Excedente (déficit) de ejercicios anteriores	Excedente del ejercicio	
	M\$	M\$	M\$	M\$	M\$	M\$	
Saldo inicial al 01/01/2017	6.807.650	28.522.743	-	(29.721.739)	279.732.395	-	285.341.049
Saldo inicial al 01/01/2017 reexpresado	-	-	-	4.126.116	(5.991.231)	-	(1.865.115)
Incremento (decremento) resultantes de combinaciones de negocios	-	-	-	-	-	-	-
Resultado de gastos e ingresos integrales	-	-	-	-	-	-	-
Dividendos	-	-	-	-	-	-	-
Ajuste anual del fondo de reserva de eventualidades	362.897	-	-	-	(362.897)	-	-
Ingreso por cotización extraordinaria del 0,04%	-	9.714.327	-	-	(9.714.327)	-	-
Diferencia positiva del GPE menos GAP	-	4.822.076	-	-	(4.822.076)	-	-
0,25% del Ingreso por Cotizaciones	-	824.661	-	-	(824.661)	-	-
Recursos del FC que exceden el límite VAOIEP	-	(8.959.215)	-	-	8.959.215	-	-
Gasto en pensiones y otros beneficios, con cargo al FC	-	(1.483.982)	-	-	1.483.982	-	-
Otros cargos (abonos) al FC	-	(42.000)	-	-	42.000	-	-
Aportes al Fondo de Reserva de Pensiones Adicional	-	-	-	-	-	-	-
Otras variaciones patrimoniales	-	-	-	-	-	-	-
Efecto variaciones patrimoniales asociados y/o coligada	-	-	-	-	(85.375)	-	(85.375)
Ganancias (Pérdidas) Actuariales Beneficios post empleo	-	-	-	385.495	-	-	385.495
Efecto cambio tasa y tablas de mortalidad de los capitales Representativos	-	-	-	-	(32.322.285)	-	(32.322.285)
Efecto circular 3262 Provisión por riesgo de crédito	-	-	-	-	(2.600.967)	-	(2.600.967)
Excedente (déficit) del ejercicio	-	-	-	-	-	21.801.396	21.801.396
<b>Saldo Final al 31/12/2017</b>	<b>7.170.547</b>	<b>33.398.610</b>	<b>-</b>	<b>(25.210.128)</b>	<b>233.493.773</b>	<b>21.801.396</b>	<b>270.654.198</b>



# SOLIDEZ PATRIMONIAL Y RESERVAS

La ACHS dispone de cuatro fondos para respaldar sus obligaciones económicas de largo plazo con las entidades adheridas y trabajadores afiliados, además de un fondo operacional generado por los excedentes de caja. La disminución de los gastos de administración; rigurosidad en el cumplimiento de los presupuestos e introducción de modelos de optimización, han permitido aumentar significativamente estos activos financieros en los últimos años.

Al 31 de diciembre de 2018, estos activos financieros representan un 53,95% del total de activos y son 21,9% mayores a los que la Asociación tenía al término de 2017. Este aumento implica la posibilidad de contar con mayores recursos para asegurar la entrega de las prestaciones a los trabajadores afiliados.

## ACTIVOS FINANCIEROS

Cifras en miles de pesos

Fondos de reserva	2017	2018
Fondo de eventualidades	7.412.093	7.727.564
Fondo de pensiones	163.061.877	177.869.967
Fondo de contingencia	33.863.722	35.445.930
Fondo operacional	88.117.647	135.469.401
Total	292.455.339	356.512.862

## POLÍTICA DE INVERSIONES FINANCIERAS

La ACHS tiene una política de inversiones financieras aprobada por su Directorio, con asesoría técnica del Comité de Inversiones. La política es complementaria a las regulaciones vigentes sobre administración de inversiones financieras de las mutualidades establecidas en la Ley 16.744 y en el DS 285 del Ministerio del Trabajo y Previsión Social.

La ACHS, por su carácter de corporación de derecho privado sin fines de lucro, está obligada a mantener inversiones en instrumentos que se transan

en el mercado de valores, según regulaciones normativas para los fondos de reserva de pensiones, de contingencia y de eventualidades. En forma adicional, se aplica un marco que regula las inversiones denominadas de libre disposición. El área de Finanzas de la ACHS debe dar fiel cumplimiento a las políticas de inversiones y velar porque exista un adecuado control, supervisión y seguimiento que genere información oportuna e íntegra para la Administración Superior de la organización.

# INVERSIONES

El 75% de los excedentes de la ACHS se reinvierte en proyectos que salvaguardan de mejor manera la sostenibilidad institucional, con estrictos criterios de selección y análisis de retorno económico. El actual programa de inversiones incluye proyectos de infraestructura orientados a garantizar la más alta calidad técnica, nivel de servicio y accesibilidad para los trabajadores de nuestro país. En este

contexto, se ejecutan la modernización del Hospital del Trabajador de la ACHS (US\$ 125 millones); el fortalecimiento de la red de agencias y centros de salud nacional (US\$ 40 millones) y diversos proyectos de digitalización que apuntan a profundizar los avances en materia de excelencia operacional; entre estos, el nuevo modelo preventivo ACHS Gestión (US\$ 30 millones).



## PRINCIPALES PROYECTOS DE INVERSIÓN DE 2018

Categoría	Tipo de inversión	Inversión (\$)
Edificios y terrenos	Edificios y terrenos	29.137.441
	Instalaciones	429.920.171
	Proyectos	1.010.803.657
Equipos computacionales	Equipos computacionales	728.347.481
	Plataforma preventiva	1.630.702.401
	Otros proyectos informáticos	4.264.306.611
Equipos médicos	Equipos médicos	551.498.036
	Equipos preventivos	43.828.443
Mobiliario	Mobiliario	614.954.074
Proyecto de modernización	Proyecto de modernización	6.765.117.535
<b>Total</b>		<b>16.068.615.850</b>



# MODERNIZACIÓN DEL HOSPITAL DEL TRABAJADOR

## OBJETIVO

Construir el mejor hospital de trauma, rehabilitación y quemados de Latinoamérica, para dar un servicio de excelencia en el tratamiento que reciben los trabajadores afiliados a la ACHS. Buscamos que el Hospital del Trabajador sea un lugar donde los pacientes se sientan respaldados con la atención que reciben y donde los equipos de salud y de apoyo se sientan orgullosos de trabajar y puedan desarrollar todo su potencial profesional y personal.

## DESCRIPCIÓN

Esta iniciativa contempla la renovación de las instalaciones con la incorporación de altos estándares de calidad, óptimos niveles de seguridad y mejoras en la experiencia de servicio. En el diseño del proyecto han participado todos los colaboradores del hospital; auxiliares de enfermería, administrativos, ejecutivos, equipos médicos y profesionales de la salud, tomando en cuenta las especialidades de trauma, rehabilitación y quemados.

El proyecto que consolidará el liderazgo regional del Hospital del Trabajador de la ACHS avanzó en 2018, sin disminuir su nivel de actividad ni el número de camas disponibles o de atenciones.

**2016**

Inicio

**2021**

Término

**16,49%**

avance financiero a diciembre 2018

**US\$ 125**

millones de inversión total

**5**

subterráneos

**6**

pisos



## HITOS 2018

- Término de la obra gruesa de los subterráneos y avance en los pisos superiores.
- Inicio de los trabajos de instalaciones y terminaciones en los subterráneos.
- Adjudicación de los contratos de traslado de las instalaciones industriales y recintos existentes, con el objetivo de despejar el área central del hospital para la construcción del segundo edificio, denominado K2.

Durante 2018, la mayor parte de los trabajos se concentraron en la construcción de la obra gruesa del primer edificio del proyecto, denominado K1. Este permitirá el traslado de todas las instalaciones industriales que sustentan el funcionamiento del hospital (calderas, clima, agua, telefonía, redes de computación, central de gases clínicos, entre otros), que se encuentran en el área en que construye el edificio K2. En una etapa posterior, en el edificio K1 se ubicarán los pabellones, la Unidad de Pacientes Críticos (UPC), el área industrial principal del nuevo hospital, habitaciones, un área de urgencia y el área de rehabilitación.

En el reciente año se completó el 100% de los cinco niveles de subterráneos y se avanzó hasta el nivel 4 de obra gruesa del edificio K1.

Con el objetivo de no afectar a los pacientes, sus visitas y a todos los colaboradores, se ha trabajado intensamente en la ejecución e implementación de medidas de mitigación. Se aislaron los sectores donde se realizan los trabajos, con el fin de reducir la generación de polvo, ruido y vibraciones, además de prevenir las potenciales infecciones relacionadas con los procesos de construcción.





## CUALIDADES

Un activo social de Chile

- Excelencia técnica en trauma, quemados y rehabilitación
- Relaciones clínicas óptimas: pabellones / imágenes; hospitalización / rehabilitación

Máxima dignidad para los pacientes

- Solo habitaciones simples y dobles con baño en su interior
- Modelos de atención integrados de sanación, rehabilitación y reinserción
- Flujos de circulación segregados de pacientes, personal de la salud y visitas.

Seguridad y eficiencia

- Óptimo funcionamiento operacional y logístico
- Tecnologías eficientes y amigables con el entorno.

## UN HOSPITAL REFERENTE, AL SERVICIO DE CHILE Y SUS TRABAJADORES

### NUEVA INFRAESTRUCTURA Y TECNOLOGÍAS AVANZADAS

- Doble fachada, aislación, convección natural
- Cristales de alta eficiencia y paredes de purificación
- Luminarias Led
- Recuperación de energía en sistemas de clima
- Uso de energías limpias, como gas y electricidad
- Cableados libres de halógenos
- Uso de iluminación natural
- Uso de celosías y serigrafado de cristales
- Cristales fotovoltaicos
- Recuperación de energía en ascensores
- Control centralizado (BMS)
- Pabellones híbridos
- Nuevas áreas de atención de urgencia e imágenes
- Área de rehabilitación con un enfoque centrado en el paciente
- Estacionamientos



# RENOVACIÓN DE LA INFRAESTRUCTURA DE LAS AGENCIAS

La red será actualizada con materiales y tecnología amigables con el medioambiente e incorporará elementos de inclusividad y diversidad.

En línea con su plan estratégico al 2021, la ACHS dio inicio en 2018 al plan maestro de renovación de infraestructura de las agencias que tiene en todo el país. Este programa está directamente vinculado con los ejes de Excelencia en lo que hacemos y Valor social, de la estrategia. En este contexto, se definió

que la aspiración de la red de sedes de la ACHS es “reforzar la legitimidad social de la ACHS, mediante una red de excelencia al servicio de la comunidad, que nos permita entregar una experiencia diferenciadora y consistente”.

## OBJETIVOS

- Asegurar una cobertura de atención óptima para pacientes y empresas.
- Consensuar un modelo de agencia tipo que garantice operar con una infraestructura eficiente y estandarizada.
- Contar con una estrategia de sostenibilidad integral desde la perspectiva operacional, social, económica y medioambiental.
- Redefinir procesos de planificación de la infraestructura que aseguren la agilidad de los cambios.

## EJES

- Sostenibilidad
- Eficiencia y estándares de calidad
- Cobertura de red de sedes
- Oportunidades de rentabilización

## INICIATIVAS CLAVE

- Plan de accesibilidad
- Actualización del modelo de demanda para cobertura centros atención
- Evaluación de nueva casa central ACHS

## AVANCES 2018

- Remodelación de agencias Egaña, Alameda, Viña del Mar y Rancagua
- Remodelación de sector salud sede Concepción
- Adjudicación de proyecto de arquitectura para construcción de nueva sede en Los Andes
- Construcción de nueva sede en Quellón
- Retiro de cubiertas de asbesto en Angol
- Inicio de cambio cubierta con presencia de asbesto en Antofagasta
- Remodelación de sector salud y mejoras en fachada en Antofagasta.



## EFICIENCIA OPERACIONAL

Con el fin de fortalecer su eficiencia operacional, durante 2018 la ACHS se enfocó en cuatro áreas:

- proceso de revisión y gestión continua de proveedores asociados a servicios generales que aseguren una propuesta de servicio en calidad y costo;
- control exhaustivo de las prestaciones y sus costos en el adecuado tratamiento médico en un marco de óptima calidad;
- estricta ejecución de modelos de capacidad para definir que las dotaciones de personal estén asociadas a las demandas y productividad requeridas; y
- redefinición de la forma de abastecimiento eléctrico, pasando a modalidad de Cliente Libre. Mediante licitación, el suministro eléctrico de Casa Central, Hospital del Trabajador de la ACHS y Concepción fue adjudicado a Colbún.

### EFICIENCIA ENERGÉTICA EN LA ACHS (2018)

# 17.607.880 kWh

Consumo anual de electricidad a nivel nacional

# 757.775 m<sup>3</sup>

Consumo anual de gas natural en las seis sedes

# 8,62%

Reducción de consumo de energía eléctrica



**INFORMACIÓN  
ADICIONAL**

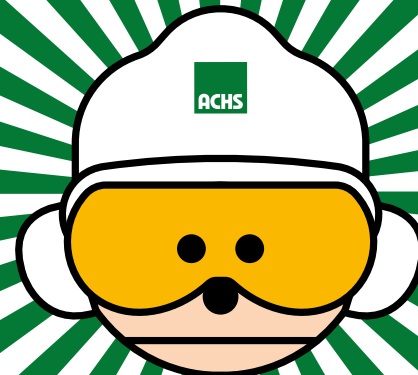

**05**



## DATOS GENERALES

### ASOCIACIÓN CHILENA DE SEGURIDAD (ACHS)

#### RUT

70.360.100-6

#### Domicilio legal

Ramón Carnicer 163, Providencia, Santiago. Chile

#### Tipo de entidad

Mutual, corporación privada sin fines de lucro

#### Teléfono

+562 2685 2000

#### Contacto

J. Gabriel Fernández  
Gerente de Asuntos Corporativos  
jgfernandezg@achs.cl  
+562 2685 2503

#### Audidores externos

2018

PwC (contrato suscrito el 02 de mayo de 2017  
por los ejercicios 2017 a 2019)

2016

Deloitte

→ [www.achs.cl](http://www.achs.cl)



En nuestro sitio web están disponibles los estados financieros correspondientes a 2018 e información relacionada con los contenidos GRI. Este último documento incluye indicadores que responden a la guía de Estándares GRI (Global Reporting Initiative) en la opción Esencial.

## POLÍTICAS Y MANUALES ACTUALIZADOS EN 2018

- Código de Buenas Prácticas de Gobierno Corporativo
- Código de Buenas Prácticas Comerciales ACHS
- Política de Prevención ACHS
- Política de Riesgo Legal ACHS
- Política de Divulgación de Hechos Relevantes ACHS
- Política de Actividades Externalizadas ACHS
- Política Afiliación y Mantenimiento de Entidades Empleadoras ACHS
- Política de Continuidad Operacional ACHS
- Política General de Seguridad de la Información ACHS
- Política de Prevención de Fraude ACHS
- Política de Riesgo Reputacional ACHS
- Política de Gestión Integral de Riesgos ACHS
- Política de Cumplimiento Normativo ACHS
- Política de Riesgo de Crédito ACHS
- Política de Riesgo de Mercado ACHS
- Política de Riesgo de Liquidez ACHS
- Política de Riesgo Técnico ACHS
- Política de Riesgo Operacional ACHS
- Política de Conflicto de Interés ACHS
- Política de Transacciones con Partes Relacionadas ACHS
- Política de Contratación de Parientes
- Política de Adquisiciones de Bienes y Servicios ACHS
- Política de Sostenibilidad ACHS
- Política de Equidad, Inclusión y Diversidad ACHS
- Manual de Riesgo Operacional ACHS
- Manual Cálculo y Constitución de Reservas Técnicas para Prestaciones Económicas ACHS
- Manual Cálculo y Constitución de Reservas Técnicas para Prestaciones Médicas ACHS
- Manual de Gestión de Riesgo Técnico ACHS
- Manual de Gestión de Riesgo de Mercado ACHS
- Manual de Gestión de Riesgo de Liquidez ACHS
- Manual de Gestión de Riesgo Crédito ACHS
- Manual de Control Interno ACHS

## SISTEMA DE MUTUALIDADES

La Asociación Chilena de Seguridad es una de las cuatro entidades –una estatal y tres privadas– que vela por la seguridad laboral y rehabilitación de los trabajadores en el país.

Las mutualidades son instituciones privadas sin fines de lucro que se encargan de administrar el seguro social obligatorio contra accidentes del trabajo y enfermedades profesionales, establecido en la Ley 16.744. El seguro de los trabajadores se financia a través del pago de cotizaciones que realiza el empleador, con cargo a la empresa, y que corresponden a cerca del 1,53% del sueldo imponible del trabajador.

El seguro de accidentes del trabajo se financia con tres cotizaciones de cargo del empleador:

- aporte básico del 0,90% de las remuneraciones imponibles;
- cotización adicional diferenciada en función de la actividad y riesgo (no puede exceder de 3,4% para organizaciones nuevas no sometidas a procesos de evaluación y varía entre 0% y 6,8% en el caso de aquellas entidades cuya siniestralidad efectiva es conocida); y

- contribución extraordinaria de 0,015% de las remuneraciones imponibles hasta el 31.12.2018 que disminuyó a un 0,01% desde el 01.01.2019 y que se paga hasta el 31.12.2019.

Junto a la ACHS, las otras dos entidades privadas que operan son la Mutual de Seguridad, fundada en 1966 por la Cámara Chilena de la Construcción y el Instituto de Seguridad del Trabajo (IST), creado por la Asociación de Industriales de Valparaíso y Aconcagua en 1957. El Instituto de Seguridad Laboral, de carácter estatal, protege a los trabajadores de servicios estatales no afiliados a las mutualidades privadas y de microempresas.

# 85,4%

de los trabajadores protegidos por el seguro son atendidos por el sistema de mutualidades

### COBERTURA DEL SISTEMA MUTUAL

#### Trabajadores en Chile

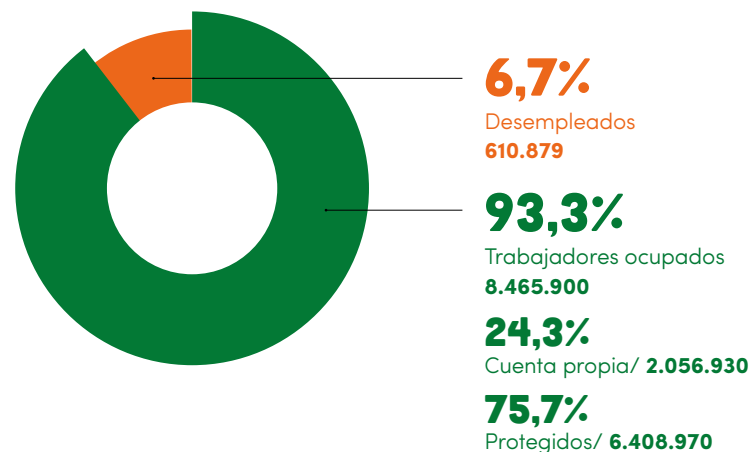

#### Trabajadores cubiertos por el seguro

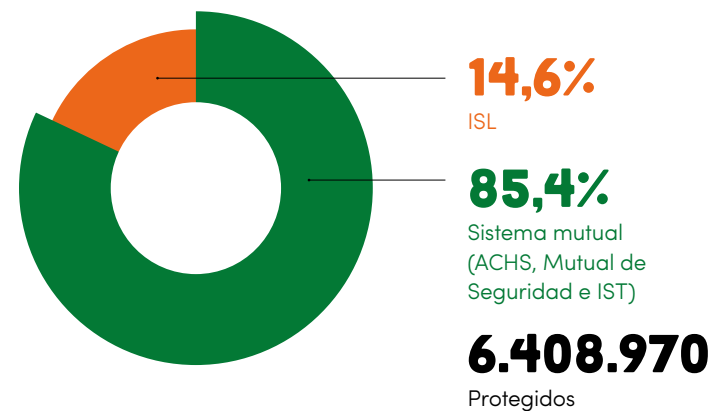

## PARTICIPACIÓN DE MERCADO

La ACHS aumentó su participación de mercado en un punto porcentual en 2018, tras incorporar nuevas empresas y trabajadores y fortalecer la relación con la base de entidades adheridas. Ello significó una captación neta (nuevos afiliados, menos desafiliados) cercana a los 100.000 trabajadores y llegar al 49% de participación en el sistema.

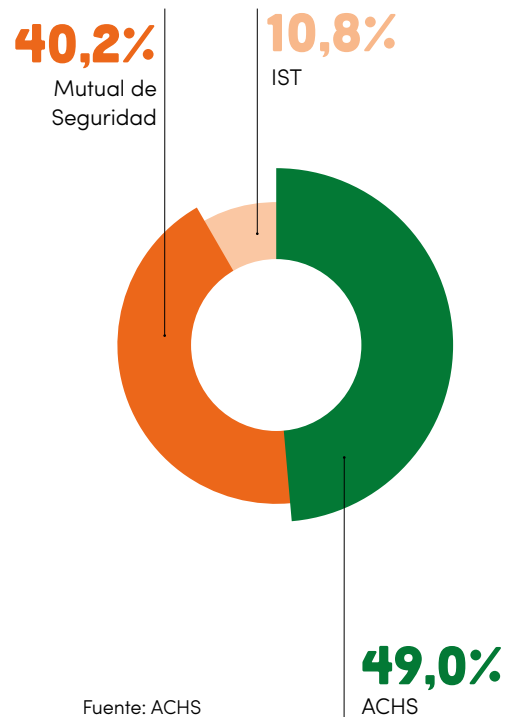

La Política Nacional de Seguridad y Salud en el Trabajo (PNSST), difundida en 2016, busca avanzar hacia una cultura que previene, controla y reduce los riesgos laborales. En este contexto, establece que los organismos administradores del seguro tendrán las siguientes responsabilidades:

- colaborar con la función fiscalizadora del Estado;
- otorgar asistencia técnica permanente a las empresas;
- realizar actividades de vigilancia ambiental y de la salud de los trabajadores;
- efectuar actividades de difusión y capacitación a empleadores y trabajadores;
- adoptar los mecanismos para un expedito acceso a las prestaciones del seguro de la ley 16.744;
- entregar información oportuna y conveniente a trabajadores y empleadores; y
- contar con personal especializado y suficiente, conforme a las funciones que debe cumplir.

## COMPROMISOS DE LA PNSST AL 2020

(en relación con 2015)

### Siniestralidad

- Reducir la tasa de accidentabilidad de 3,7% a 3%.
- Reducir la tasa de mortalidad de 4,4 a 2,5.
- Reducir la tasa de accidentes de trayecto de 1,09% a 0,8%.

### Gestión preventiva

- Aumentar en 50% el número de asesorías en evaluación de riesgos por parte de organismos administradores del seguro.
- Aumentar en 30% la cobertura del Programa de Vigilancia Epidemiológica de trabajadores expuestos a sílice.

## HISTORIA DE LA ACHS

En 1958, cuando en Chile ocurría un accidente laboral cada 27 segundos, la Sociedad de Fomento Fabril (Sofofa) y la Asociación de Industrias Metalúrgicas y Metalmeccánicas (Asimet) decidieron crear la ACHS para impulsar programas de prevención de riesgos y otorgar cobertura de salud y compensaciones asociadas a accidentes y enfermedades profesionales. El propósito era conformar una red de seguro que tuviera un sistema de apoyo mutuo como base común, libre de diferencias vinculadas con el tamaño de la empresa o su nivel de riesgo. En 1968, cuando la tasa de accidentes laborales se empinaba al 35%, el Gobierno, a través de la Ley 16.744, estableció que todas las compañías debían integrar en forma obligatoria el sistema de seguro que hoy está vigente.

Un grupo de empresarios provenientes de SOFOFA y la Asociación de Industrias Metalúrgicas y Metalmeccánicas (Asimet) crea la ACHS.

1958

1968

1971

1980

1992

1998

Una tasa de accidentabilidad laboral que supera el 35% impulsa la promulgación de la Ley 16.744, que crea el seguro obligatorio y dicta normas de prevención. En este marco, la ACHS asume la administración del seguro.

La ACHS amplía sus prestaciones de salud a las familias de los trabajadores afiliados y a la comunidad. El Ministerio de Educación le asigna a la ACHS la calidad de organismo colaborador por medio del desarrollo del Programa de Prevención de Riesgos (PRIES).

Se inauguran nuevos centros de atención médica, con una cobertura de 210 puntos en todo el país. Se incorporan tecnología avanzada y nuevos procedimientos al servicio de los pacientes.

La ACHS cumple 40 años de vida y alcanza una reducción promedio del 75% de la tasa de accidentabilidad comparada con el año de creación del seguro.



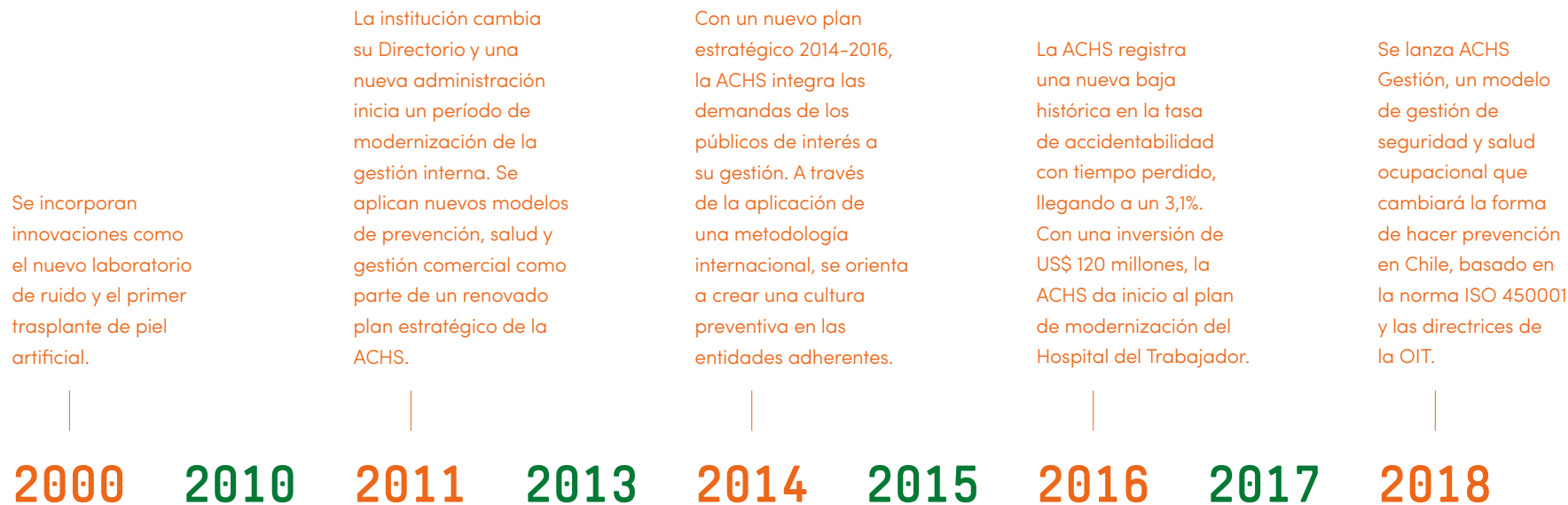

Se incorporan innovaciones como el nuevo laboratorio de ruido y el primer trasplante de piel artificial.

La institución cambia su Directorio y una nueva administración inicia un período de modernización de la gestión interna. Se aplican nuevos modelos de prevención, salud y gestión comercial como parte de un renovado plan estratégico de la ACHS.

Con un nuevo plan estratégico 2014-2016, la ACHS integra las demandas de los públicos de interés a su gestión. A través de la aplicación de una metodología internacional, se orienta a crear una cultura preventiva en las entidades adherentes.

La ACHS registra una nueva baja histórica en la tasa de accidentabilidad con tiempo perdido, llegando a un 3,1%. Con una inversión de US\$ 120 millones, la ACHS da inicio al plan de modernización del Hospital del Trabajador.

Se lanza ACHS Gestión, un modelo de gestión de seguridad y salud ocupacional que cambiará la forma de hacer prevención en Chile, basado en la norma ISO 450001 y las directrices de la OIT.

Los planes de prevención impulsados permiten evitar 700 mil accidentes anuales. La cantidad de trabajadores capacitados supera los 10 millones. La ACHS participa con éxito en el rescate de los 33 mineros en la mina San José.

La ACHS tiene 48 mil empresas adheridas y 2,2 millones de trabajadores afiliados. La ACHS cumple la meta de llevar la tasa de accidentabilidad bajo el 4%, dos años antes de la meta país.

Se consolida la aplicación de un modelo de experiencia de servicio a pacientes, con una satisfacción neta de 81%. Adicionalmente, se incorpora una avanzada plataforma tecnológica con el fin de garantizar la excelencia y continuidad operacional.

La ACHS logra romper la barrera de 3% de tasa de accidentabilidad con tiempo perdido, al rebajarla a 2.86% (índice que está por debajo de la meta del 3% planteada al 2020 en la Política Nacional de Seguridad y Salud en el Trabajo).

# SOCIEDADES RELACIONADAS

Empresa/ Razón social y RUT	Directores	% de participación	Principales gerentes y ejecutivos	Objeto social e indicación clara de las actividades que desarrolla	Descripción de las relaciones comerciales	Naturaleza jurídica
Centro Médico HTS SpA (CEM HTS SpA) 76.481.620-K	Cristóbal Prado Fernández Julio Henríquez Banto Ángel Vargas Ayala Juan Luis Moreno Zuloaga	99,9997%	Juan Aguiluz Prokurica (Gerente)	Centro abierto a la comunidad y a la familia para atención en especialidades como odontología, traumatología, dermatología, oftalmología, cirugía plástica, medicina del deporte, gastroenterología, urología, cardiología y broncopulmonar, entre otras.	Entrega servicios de especialidades médicas y exámenes de imagenología, complementando capacidad del Hospital del Trabajador de la ACHS.	Sociedad por acciones
Fundación Científica y Tecnológica Asociación Chilena de Seguridad (FUCYT) 75.005.300-9	Andrés Herreros Bofill Ángel Vargas Ayala Julio Henríquez Banto Francisco Fukuda Kaplan Sebastián Figueroa Melo Gustavo Etchegaray Díaz Miguel Zapata Guerrero	100%	Sandra Herrera Alcayaga (encargada FUCYT)	Fucyt desarrolla investigación científica e innovación en materias relacionadas con la seguridad e higiene industrial, salud ocupacional y calidad de vida laboral.	Entrega servicios de investigación científica.	Fundación
Empresa de Servicios Externos Asociación Chilena de Seguridad S.A. (ESACHS S.A.) 99.579.260-5	Cristóbal Prado Fernández Julio Henríquez Banto Andrés Herreros Bofill Ángel Vargas Ayala Juan Luis Moreno Zuloaga	99%	Nicolás Díaz Marzullo (Gerente General)	ESACHS S.A. tiene por objeto la prestación de atención primaria de salud, la administración de centros de salud en empresas y faenas productivas, y en dar cobertura de primeros auxilios en eventos y otros.	Entrega a la ACHS y a terceros la prestación del servicios de administración de salas de primeros auxilios, policlínicos y cuidadoras de enfermos en sus hogares.	Sociedad anónima
Empresa de Servicios Externos Asociación Chilena de Seguridad Transporte S.A. (ESACHS Transporte S.A.) 76.198.822-0	Cristóbal Prado Fernández Julio Henríquez Banto Andrés Herreros Bofill Ángel Vargas Ayala Juan Luis Moreno Zuloaga	99%	Nicolás Díaz Marzullo (Gerente General)	ESACHS Transporte S.A. entrega servicios de rescate y traslado de Pacientes de la Ley 16.744, contando con una unidad centralizada encargada de coordinar la operación de las ambulancias y vehículos de traslado a nivel nacional.	Presta servicios de traslado y rescate de pacientes afiliados a la ACHS a lo largo de Chile.	Sociedad anónima
Red de Clínicas Regionales S.A. (RCR) 96.627.120-5	Miguel Sifri Gouhaneh Roberto Morrison Yonge Cristóbal Prado Fernández Nicolás Dupré Graide Ángel Vargas Ayala	50%	Diego Ibáñez (Gerente General)	La red surge de una alianza entre la ACHS y la Mutual de Seguridad de la Cámara Chilena de la Construcción. Esta red ha optimizado los recursos de las diversas clínicas que ambas instituciones tenían a lo largo del país, innovando y mejorando la atención médica entregada a los pacientes y abriendo la atención para nuevas patologías.	Presta servicios clínicos ambulatorios y hospitalarios para los afiliados a la ACHS a lo largo de Chile.	Sociedad anónima
Bionet S.A. (Laboratorios Bionet) 96.951.870-8	Roberto Karmelic Olivera Eduardo Castillo García Jorge Falaha Haddad Manuel Serra Cambiaso Rodrigo Castillo Darwich Andrés Herreros Bofill Ángel Vargas Ayala	50%	Enrique Durán (Gerente General)	Bionet es la red de laboratorios clínicos más grande de Chile. Presta servicios a la ACHS para asegurar la calidad y oportunidad de los exámenes médicos realizados a sus afiliados.	Presta servicios a la ACHS para asegurar la disponibilidad y calidad de los exámenes médicos realizados a sus afiliados.	Sociedad anónima
OTEC ACHS S.A. 76.421.185-5	Andrés Herreros Bofill Ángel Vargas Ayala Julio Henríquez Banto Gustavo Etchegaray Díaz Miguel Zapata Guerrero	99,999% Participa en forma indirecta a través de FUCYT	Juan Pablo Rivera Fredes (Gerente General)	Capacitación.	Otorga servicios de capacitación para los trabajadores afiliados a la ACHS.	Sociedad anónima

# RELACIONES DE PROPIEDAD

**ACHS**

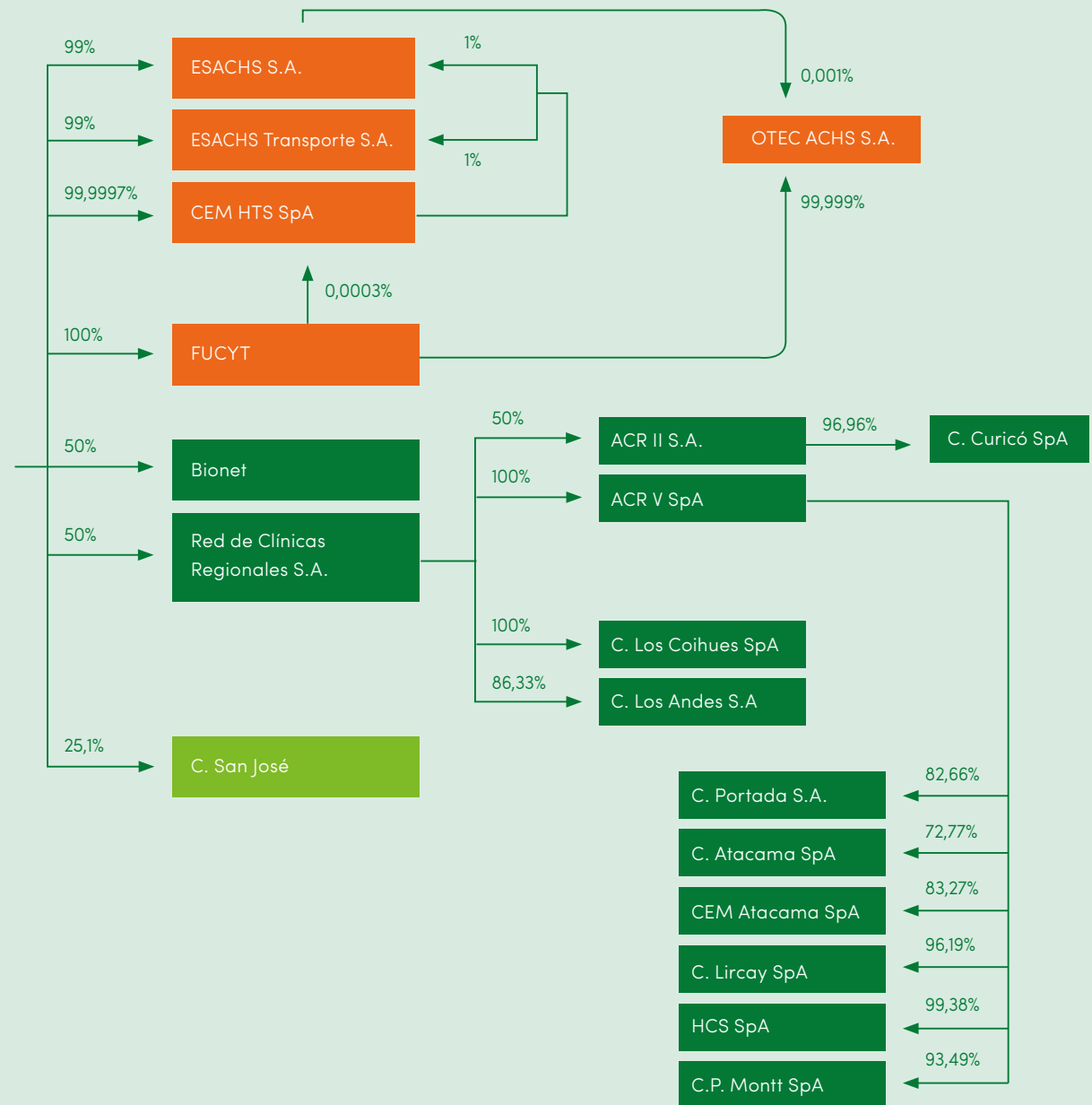

# CENTROS DE ATENCIÓN

## 87

centros de atención



### ZONA NORTE

Arica	Amolanas
Iquique	Vallenar
Tocopilla	Mejillones
Calama	La Serena
Antofagasta	Coquimbo
El Salvador	Vicuña
Chañaral	Ovalle
Caldera	Illapel
Copiapó	
Los Loros	

### ZONA SUR

Chillán	Temuco
Cauquenes	Villarrica
Parral	Valdivia
Talcahuano	La Unión
Concepción	Río Bueno
Coronel	Osorno
Cabrero	Puerto Montt
Arauco	Ancud
Laja	Castro
Curanilahue	Quellón
Los Ángeles	Aysén
Nacimiento	Coyhaique
Cañete	Puerto Natales
Angol	Punta Arenas
Victoria	

### ZONA METROPOLITANA CENTRAL

Colina	La Reina
Quilicura	Alameda
Vespucio Oeste	Egaña
Parque Las Américas	San Miguel
Santiago	Maipú
Las Condes	La Florida
Providencia	Puente Alto

### ZONA METROPOLITANA PERIFERIA

Cabildo	Paine
La Ligua	Rancagua
San Felipe	Rengo
Los Andes	San Vicente
La Calera	La Rosa
Viña del Mar	San Fernando
Valparaíso	Santa Cruz
San Antonio	Curicó
San Bernardo	Hualañé
Peñaflor	Constitución
Talagante	Talca
Melipilla	San Javier
Buín	Linares

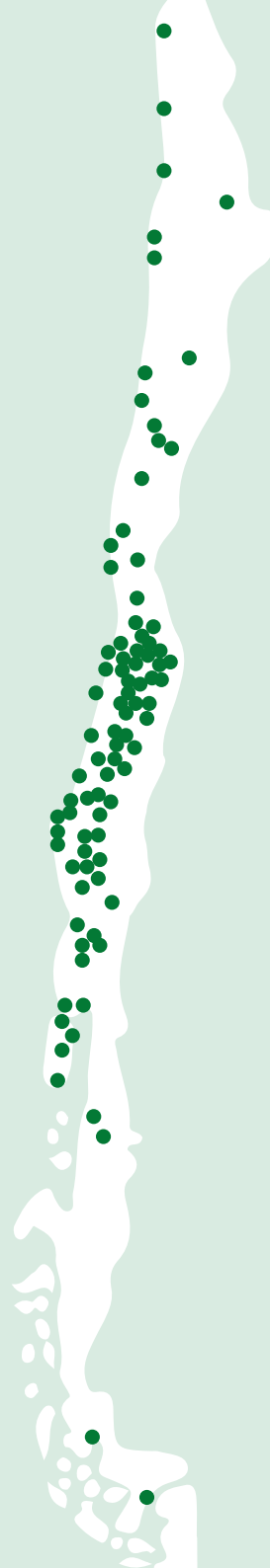



# RED DE AGENCIAS

Nombre	Dirección	Subsidio administración	Admisión	Prevención	Calificación	Atención médica	Administración
<b>Región de Arica y Parinacota/ XV</b>							
Agencia Arica-Sede Arica	Juan Noé 1367	225157700	225157720	225157708	225157701	225157724	s/n
<b>Región de Tarapacá/ I</b>							
Agencia Iquique-Sede Iquique	Amunátegui 1517	6006002247	225157814	225157810	s/n	225157818	225157800
<b>Región de Antofagasta/ II</b>							
Agencia Antofagasta-Sede Tocopilla	Arturo Prat 1198	225157849	s/n	225157850	s/n	225157854	s/n
Agencia Antofagasta-Sede Mejillones	Latorre 712 al 718	225155357	s/n	s/n	225155355	225157854	225155358
Agencia Antofagasta-Sede Antofagasta	Av. Grecia 840	225155357	225155382	225155350	225155359	225155379	225155358
Agencia Calama-Sede Calama	Av. Granaderos 2924	225157731	225157730	225157764	225157750	225157737	225157731
<b>Región de Atacama/ III</b>							
Agencia Copiapó-Sede Copiapó	Vallejo 570	225155138	225155172	225155145	s/n	225155189	225155136
Agencia Copiapó-Sede Vallenar	Merced 1150	225155482	225155482	225155496	s/n	225155486	225155482
Agencia Copiapó-Sede Chañaral	Templo 223	s/n	225157908	s/n	s/n	s/n	s/n
Agencia Copiapó-Sede Caldera	Diego de Almeyda 130	s/n	225157998	225157998	s/n	s/n	s/n
Agencia Copiapó-Sede Los Loros	Ferrocarril s/n	s/n	957796058	s/n	s/n	s/n	s/n
Agencia Copiapó-Sede El Salvador	Av. O'Higgins 161	s/n	225157857	s/n	s/n	s/n	s/n
Agencia Copiapó-Sede Amolanas	Localidad Amolanas, Tierra Amarilla	s/n	971258728	s/n	s/n	s/n	s/n
<b>Región de Coquimbo/ IV</b>							
Agencia Elqui-Sede Coquimbo	Profesor Zepeda, Sector Guayacán 2	225155991	225155946	225155986	225155991	225155959	225155981
Agencia Elqui-Sede La Serena	Balmaceda 947	225157681	225157622	225157650	225157681	225157641	225157642
Agencia Elqui-Sede Vicuña	Sargento Aldea 169	s/n	225157697	s/n	s/n	225157697	s/n
Agencia Ovalle-Sede Ovalle	Miguel Aguirre Perry 132	225156560	225156576	225156594	225156571	225156565	225156560
Agencia Illapel-Sede Illapel	Independencia 562	225155475	225155469	225155476	225156571	225156565	225155475
<b>Región de Valparaíso/ V</b>							
Agencia Viña del Mar/Valparaíso Sede Valparaíso	Edwards 150	225157937	225157922	225157978	225157970	225157957	225157937
Agencia Viña del Mar/Valparaíso Sede Viña del Mar	7 Norte 550	225157949	225157948	225157978	225157970	225157950	22 5157982
Agencia Viña del Mar/Valparaíso Sede La Calera	Avenida Latorre 98	225157989	225157989	s/n	s/n	s/n	s/n
Agencia Aconcagua-Sede San Felipe	San Martín 120	225157865	225157870	s/n	s/n	s/n	s/n
Agencia Aconcagua-Sede La Ligua	Portales 746	225157909	s/n	s/n	s/n	s/n	s/n
Agencia Aconcagua-Sede Cabildo	Humeres 371	225157916	s/n	s/n	s/n	s/n	s/n
Agencia Aconcagua-Sede Los Andes	Av. Argentina 50	225157891	s/n	s/n	s/n	s/n	s/n

Nombre	Dirección	Subsidio administración	Admisión	Prevención	Calificación	Atención médica	Administración
<b>Región Metropolitana/ XIII</b>							
Agencia Ruta del Sol-Sede Melipilla	Merced 710	225156516	225156502	225156504	s/n	225156529	s/n
Agencia Ruta del Sol-Sede Peñaflores	Vicuña Mackenna 1294	s/n	225155637	s/n	s/n	225155610	s/n
Agencia Ruta del Sol-Sede Talagante	21 de Mayo 1121	225155309	225155300	225155344	225155309	225155316	s/n
Agencia Ruta del Sol-Sede San Antonio	Barros Luco 1575	225158012	225158002	s/n	s/n	225158005	s/n
Agencia Libertadores-Sede Vespucio Oeste	Calle Cordillera 162	225156312	225156304	225156164	225156163	225156309	225156161
Agencia Libertadores-Sede Quilicura	Calle Dos 9346	s/n	225156149	225156164	225156163	225156107	225155659
Agencia Libertadores-Sede Colina	Carretera General San Martín 85	225156162	225155502	22515 6164	225156163	225155508	225156312
Agencia Parque Las Américas-Sede Parque Las Américas	Av. Monterrey 2975	225155870	225155801	225155804	225155809	225155836	225155808
Agencia Las Condes-Sede Las Condes	Cerro Colorado 5413	225156607	225156605	225156684	225156657	225156633	225156671
Agencia Providencia-Sede Providencia	Ramón Carnicer 163	226852112	226854053	226862110	226852112	226853567	226852112
Agencia Egaña/La Reina-Sede Egaña	Av. Américo Vespucio 1476	225156001	225156009	225156023	225156008	225156012	225155911
Agencia Egaña/La Reina-Sede La Reina	Jorge Alessandri 50	225155911	225155911	s/n	225156008	225155906	225155911
Agencia Santiago-Sede Santiago	Agustinas 1428	225155249	225155288	225155252	225155278	225155271	225155212
Agencia Alameda/Maipú-Sede Alameda	Av Libertador Bernardo O'Higgins 4227	225156406	225156458	225156408	225156405	225156435	225156475
Agencia Alameda/Maipú-Sede Maipú	Av. Los Pajaritos 2521	225156208	225156209	225156237		225156217	225156208
Agencia La Florida-Sede La Florida	Av. Vicuña Mackenna Poniente 6903	225155401	225155423	225155416	225155467	225155433	225155401
Agencia Egaña/San Miguel-Sede San Miguel	Av. Alcalde Pedro Alarcón 970	225156713	225156770	225156761	225156008	225156726	225156722
Agencia La Florida-Sede Puente Alto	Teniente Bello 135	225156902	225156903	225156919	225156928	225156930	s/n
Agencia Valles del Maipo-Sede San Bernardo	Eyzaguirre 61	222515701	222515701	222515701	222515121	222515121	222515121
Agencia Valles del Maipo-Sede Paine	Av. Presidente Prieto 128	222515701	222515701	222515701	222515121	222515121	222515121
Agencia Valles del Maipo-Sede Buin	Carlos Condell 755	222515701	222515701	222515701	222515121	222515121	222515121
<b>Región del Libertador Gral. Bernardo O'Higgins/ VI</b>							
Agencia Rancagua-Sede Rancagua	Av. Lib. Bernardo O'Higgins 0317	225155527	225155537	225155545	225155520	225155551	225155524
Agencia Rancagua-Sede Rengo	Av. Portales 160	225155570	s/n	s/n	s/n	s/n	s/n
Agencia San Vicente-Sede San Vicente	Av. Germán Riesco 1185	225158071	225158072	225158055	n/a	225158061	225158072
Agencia San Vicente-Sede La Rosa	Carretera de la Fruta CH-66 Parad. 12	s/n	s/n	s/n	s/n	s/n	s/n
Agencia San Vicente-Sede San Fernando	Quechereguas 577	225155651	225155653	225155668	225155650	225155660	225155650
Agencia San Vicente-Sede Santa Cruz	José Jesús Carvacho 101	225157860	225157860	225157863	s/n	225157858	s/n
<b>Región del Maule/ VII</b>							
Agencia Curicó-Sede Curicó	Carrera 95	225158126	225158123	s/n	225158143	225158127	225158143
Agencia Curicó-Sede Hualañé	Prat 511	s/n	s/n	s/n	s/n	s/n	s/n
Agencia Talca-Sede Talca	4 Norte 1610	225158219	225158202	225158213	225158221	225152839	225158221
Agencia Talca-Sede Constitución	Oñederra 385	225158581	225158583	225158584	225158221	225158583	225158221
Agencia Talca-Sede Linares	Brasil 921	225158100	225158221	225158213	225158100	225158229	225158100
Agencia Talca-Sede San Javier	Chorrillos 1147	225158080	225158076	225158077	225158100	225158076	225158080

Los centros de salud y sedes no disponen de un correo electrónico y fax únicos para atención de público.



Nombre	Dirección	Subsidio administración	Admisión	Prevención	Calificación	Atención médica	Administración
<b>Región del Biobío/ VIII</b>							
Agencia Concepción-Sede Concepción	Cardenio Avello 70	225158287	225158313	225158294	225158261	225158297	225158314
Agencia Concepción-Sede Coronel	Los Carrera 299	225158287	225158587	225158596	225158261	225158589	225158680
Agencia Concepción-Sede Talcahuano	Av. Colón 3138	225158287	225158680	s/n	225158261	225158678	225158680
Agencia Chillán-Sede Chillán	Av. Collín 532	225158405	225158410	225158415	225158410	225158427	225158400
Agencia Chillán-Sede Parral	Anibal Pinto 247	225158780	225158780	225158780	225158780	225158781	225158780
Agencia Chillán-Sede Cauquenes	Yungay 479	225158777	225158777	225158777	225158777	225158777	225158777
Agencia Los Ángeles-Sede Los Ángeles	Av. Alemania 800	225158993	225158994	225158460	s/n	225158981	225158460
Agencia Los Ángeles-Sede Laja	Balmaceda 55	225158689	s/n	s/n	s/n	s/n	s/n
Agencia Los Ángeles-Sede Cabrero	Acceso Oriente 60	225158694	s/n	s/n	s/n	s/n	s/n
Agencia Los Ángeles-Sede Nacimiento	El Palqui 915	225158492	s/n	s/n	s/n	s/n	s/n
Agencia Arauco-Sede Arauco	Los Horcones s/n	225158753	225158677	225158670	225158677	225158589	225158753
Agencia Arauco-Sede Cañete	Av. Presidente Frei Norte s/n	225158753	225158456	s/n	225158677	225158456	225158753
Agencia Arauco-Sede Curanilahue	La Colcha s/n	225158753	225158753	225158676	225158677	225158752	225158753
<b>Región de la Araucanía/ IX</b>							
Agencia Temuco-Sede Temuco	Francia 324	225158503	225158507	s/n	225158540	225158563	225158501
Agencia Temuco-Sede Victoria	Av. Prat 1130	s/n	225158655	s/n	225158540	225158655	225158501
Agencia Temuco-Sede Villarrica	Camilo Henríquez 204	225158503	225158658	s/n	225158540	225158658	225158501
Agencia Temuco-Sede Angol	Ilabaca 811	225158666	225158665	225158663	s/n	225158662	225158666
<b>Región de los Ríos/ XIV</b>							
Agencia Valdivia/Osorno-Sede Valdivia	Beauchef 705	225158605	225158609	225158631	225158700	225158620	225158602
Agencia Valdivia/Osorno-Sede Río Bueno	Independencia 970	225158761	225158757	225158762	225158700	225158757	225158602
Agencia Valdivia/Osorno-Sede La Unión	Comercio 260	225158761	225158761	225158762	225158700	225158768	225158602
<b>Región de los Lagos/ X</b>							
Agencia Valdivia/Osorno-Sede Osorno	Av. Zenteno 1529	225158727	225158303	225158736	225158700	225158705	225158700
Agencia Chiloé-Sede Castro	Ramón Freire 498	225158801	225158815	225158802	s/n	225158816	225158801
Agencia Chiloé-Sede Ancud	Almirante Latorre 1322	225158850	225158850	225158851		225158853	225158850
Agencia Chiloé-Sede Quellón	Ign. Carrera Pinto 367	225158840	225158840	225158844		225158842	225158840
Agencia Puerto Montt/Coyhaique-Sede Puerto Montt	Ejército 360	221518863	225158889	225158860	225158837	225158893	225158855
Agencia Puerto Montt/Coyhaique-Sede Calbuco	Ernesto Riquelme 45						Sede Calbuco: No vigente desde mediados de año
<b>Región de Aysén del Gral. Carlos Ibañez del Campo/ XI</b>							
Agencia Puerto Montt/Coyhaique-Sede Coyhaique	Av. Ogana 1018	225158901	225158900	225158917	225158900	225158905	225158902
Agencia Puerto Montt/Coyhaique-Sede Aysén	Av. Circunvalación Ribera Sur 175	225158901	225158930	225158917	225158900	225158930	225158902
<b>Región de Magallanes/ XII</b>							
Agencia Magallanes-Sede Punta Arenas	Av. Bulnes 01448 A	225158940	225158943	225158956	225158953	225158946	225158940
Agencia Magallanes-Sede Puerto Natales	Baquedano 230	225158971	225158970	225158972	225158953	225158973	225158971

# VÍNCULO CON GREMIOS Y MEMBRESÍAS

## RELACIONAMIENTO CON GREMIOS 2018

- Asociación Gremial de Industriales Químicos de Chile (Asiquim)
- Sociedad de Fomento Fabril (Sofofa)
- Asociación Gremial de Industriales del Plástico de Chile (Asipla)
- Asociación de Industriales Metalúrgicos y Metalmeccánicos (Asimet)
- Cámara Nacional de Comercio, Servicios y Turismo (CNC)
- Cámara de Comercio de Santiago (CCS)
- Sociedad Nacional de Agricultura (SNA)
- Sociedad Nacional de Minería (Sonami)
- Asociación de Industriales de San Bernardo (AISB)
- Empresas Panamericana Norte (Cirpan)
- Asociación de Industriales de Antofagasta
- Consejo Regional de Seguridad Minera (Coresemin)
- Asociación Gremial de Industriales de la Quinta Región (Asiva)
- Cámara Regional de Comercio de Valparaíso (CRSP)
- Federación de Funcionarios Municipales de la Región del BioBío (Ferfumbiobio)
- Instituto Regional de Administración de Empresas (Irade Biobío)
- Corporación Industrial para el Desarrollo Regional del Biobío (Cidere)
- Corporación para el Desarrollo Productivo de La Araucanía (Corparaucanía)
- Corporación Nacional de la Madera (Corma Biobío)
- Asociación de Industriales del Centro (Asicent)

## MEMBRESÍAS Y ADHESIONES

Entidad	Relación
Acción Empresas <a href="http://www.accionempresas.cl">www.accionempresas.cl</a>	Participación en mesas de trabajo +diversidad y +probidad.
Pacto Global <a href="http://www.pactoglobal.cl">www.pactoglobal.cl</a>	Espacio de participación y difusión de reputación corporativa para la ACHS. La ACHS lidera hoy la mesa de trabajo asociada al ODS 3 sobre salud y bienestar.
Empresas Conscientes <a href="http://www.empresasconscientes.com">www.empresasconscientes.com</a>	Espacio de vinculación con el medio que permite contacto con la academia, sociedad civil, gremios y organizaciones no gubernamentales a través de la difusión de buenas prácticas de la ACHS en medios de comunicación.
Red de Empresas Inclusivas (REIN) <a href="http://www.empresainclusiva.cl">www.empresainclusiva.cl</a>	Iniciativa de OIT y SOFOFA. Espacio de análisis sobre políticas de diversidad y procesos de inclusión laboral de personas con discapacidad.
USEC (Unión Social de Empresarios, Ejecutivos y Emprendedores Cristianos) <a href="http://www.usec.cl">www.usec.cl</a>	La ACHS es socio de USEC, organización que se dedica a promover una gestión empresarial centrada en el bien común y la dignidad de las personas.
Comité de Sostenibilidad de la Cámara de Comercio de Santiago (CCS) <a href="http://www.ccs.cl">www.ccs.cl</a>	La ACHS es miembro permanente, a través de la Subgerencia de Asuntos Corporativos, del Comité de Sostenibilidad de la CCS. Este comité agrupa a empresas socias de la cámara, y sesiona en forma mensual. Su objetivo es apoyar el desarrollo de políticas públicas en materia de sostenibilidad e intercambiar mejores prácticas empresariales.
Fundación Carlos Vial Espantoso	Desde la ACHS apoyamos el trabajo de esta fundación en fortalecer las relaciones laborales al interior de las empresas, poniendo a las personas en el centro del modelo de negocios y contribuir a la creación de una cultura preventiva.

# DECLARACIÓN DE RESPONSABILIDAD

## RAZÓN SOCIAL

Asociación Chilena de Seguridad (ACHS)

## RUT

70.360.100-6

En cumplimiento de lo dispuesto por la Superintendencia de Seguridad Social, los abajo firmantes, en su carácter de directores que representan la mayoría requerida por los estatutos sociales para la adopción de acuerdos y el Gerente General, declaran bajo juramento, con fecha 26 de febrero de 2019, que han tomado conocimiento y aprobado la información incorporada en la Memoria Anual 2018 y en los estados financieros de la Asociación Chilena de Seguridad (ACHS) al 31 de diciembre de 2018, y se hacen responsables de su veracidad.

	Consolidado	Individual
Estado de Situación Financiera Clasificado	x	x
Estado de Resultado por Función	x	x
Estado de Resultado Integral	x	x
Estado de Cambios en el Patrimonio Neto	x	x
Estado de Flujo de Efectivo Directo	x	x
Notas Explicativas a los Estados Financieros	x	x
Hechos Relevantes	x	x
Análisis Razonado de los Estados Financieros	x	x
Declaración de Responsabilidad	x	x



**Paul Schiodtz Obilinovich**  
Presidente del Directorio  
RUT 7.170.719-9

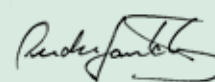

**Andrés Santa Cruz López**  
Vicepresidente del Directorio  
RUT 7.033.811-4

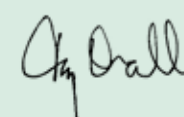

**Paz Ovalle Puelma**  
Directora  
RUT 6.615.460-2

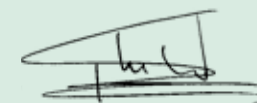

**Ricardo Mewes Schnaidt**  
Director  
RUT 7.671.569-6



**Víctor Riveros Infante**  
Director  
RUT 7.165.332-3



**Elizabeth Tapia Fuentes**  
Directora  
RUT 7.981.175-0



**Freddy Fritz Chacón**  
Director  
RUT 6.040.792-4



**Bianca Moris Lobos**  
Directora  
RUT 15.334.517-1

**INDICADORES DE  
SOSTENIBILIDAD**



**06**



**ESTA MEMORIA INTEGRADA INCLUYE INFORMACIÓN QUE REFLEJA NUESTROS AVANCES EN RELACIÓN CON LOS 10 PRINCIPIOS DEL PACTO GLOBAL, A LOS CUALES LA ACHS ADHIERE DESDE 2003.**

**ADICIONALMENTE, ESTE CAPÍTULO PRESENTA UNA SÍNTESIS DE NUESTRA CONTRIBUCIÓN A LOS OBJETIVOS DE DESARROLLO SOSTENIBLE, Y EL ÍNDICE DE CONTENIDOS GRI DE 2018.**

## NUESTRO COMPROMISO CON EL PACTO GLOBAL

La adhesión de la ACHS al Pacto Global de las Naciones Unidas, hace ya 15 años, impulsó en nuestra institución acciones orientadas a sistematizar nuestra gestión de la sostenibilidad. Como parte de nuestro compromiso con los Diez Principios del Pacto Global, en 2003 iniciamos la aplicación de una metodología internacional para identificar a nuestros públicos de interés, establecer nuestros objetivos en el ámbito de la responsabilidad social y reportar nuestros avances anualmente. Esta experiencia nos permitió, en 2017, elaborar un plan estratégico al 2021 que incorpora las demandas de los públicos de interés en la definición de sus focos e iniciativas claves y establece, como propósito institucional, la aspiración de hacer de Chile el país que mejor cuida a los trabajadores y sus familias.

A través de nuestra participación en Pacto Global Chile, hemos integrado en nuestra visión de la sostenibilidad, los 17 Objetivos de Desarrollo Sostenible, planteados por la ONU en 2015 con el propósito de hacer un llamado universal a la adopción de medidas para poner fin a la pobreza, proteger el planeta y garantizar que todas las personas gocen de paz y prosperidad.

Desde 2017, la ACHS forma parte de los Grupos de Empresas Líderes ODS, creados para impulsar acciones conjuntas que impacten metas específicas

de los Objetivos de Desarrollo Sostenible y permitan optimizar el aporte del sector privado al cumplimiento de la Agenda 2030. En particular, la Asociación lidera el Grupo ODS 3: Salud y Bienestar, coordinando acciones que tienen como objetivo la promoción de salud y calidad de vida en el lugar de trabajo, con foco en capacitación, establecimiento de alianzas colaborativas y participación en iniciativas de gobierno.

Adicionalmente, en 2018 decidimos impulsar avances significativos en relación con el ODS 10: Reducción de las desigualdades, cooperando en la reducción de listas de espera del sistema público de salud, dando acceso a una atención de calidad a la población más vulnerable. Asimismo, a través de nuestra nueva Política de Equidad, Inclusión y Diversidad establecimos cinco compromisos institucionales que nos ayudarán a consolidar una cultura que reconoce que la contribución de cada persona es única y esencial para el cumplimiento de nuestro propósito institucional, y que son necesarias las más amplias miradas y perspectivas individuales para enfrentar los desafíos actuales y futuros.

**PAUL SCHIODTZ O.**

Presidente del Directorio



# DIEZ PRINCIPIOS DEL PACTO GLOBAL

**PACTO GLOBAL TRABAJA  
CON BASE EN CUATRO  
PILARES QUE CONTIENEN  
LOS DIEZ PRINCIPIOS  
FUNDAMENTALES EN MATERIA  
DE SOSTENIBILIDAD.**



→ <https://pactoglobal.cl/nosotros/10-principios-de-pacto-global/>

## DERECHOS HUMANOS

**Principio 1:** Las empresas deben apoyar y respetar la protección de los derechos humanos fundamentales, reconocidos internacionalmente, dentro de su ámbito de influencia.

**Principio 2:** Las empresas deben asegurarse de que sus socios y colaboradores no son cómplices en la vulneración de los derechos humanos.

## NORMAS LABORALES

**Principio 3:** Las empresas deben apoyar la libertad de afiliación y el reconocimiento efectivo del derecho a la negociación colectiva.

**Principio 4:** Las empresas deben apoyar la eliminación de toda forma de trabajo forzoso o realizado bajo coacción.

**Principio 5:** Las empresas deben apoyar la erradicación del trabajo infantil.

**Principio 6:** Las empresas deben apoyar la abolición de las prácticas de discriminación en el empleo y la ocupación.

## MEDIOAMBIENTE

**Principio 7:** Las empresas deberán mantener un enfoque preventivo que favorezca el medioambiente.

**Principio 8:** Las empresas deben fomentar las iniciativas que promuevan una mayor responsabilidad ambiental.

**Principio 9:** Las empresas deben favorecer el desarrollo y la difusión de las tecnologías respetuosas con el medioambiente.

## ANTICORRUPCIÓN

**Principio 10:** Las empresas deben apoyar y respetar la protección de los derechos humanos fundamentales, reconocidos internacionalmente, dentro de su ámbito de influencia.

# OBJETIVOS DE DESARROLLO SOSTENIBLE

Las acciones que realizamos en el marco de nuestros compromisos con el Pacto Global y nuestro Plan Estratégico al 2021 impactan directamente en cinco de los 17 Objetivos de Desarrollo Sostenible al 2030 planteados por Naciones Unidas.

## ODS

## EJEMPLOS DE NUESTRA CONTRIBUCIÓN



- Apoyo para la reducción de las listas de espera del sistema público, realizando intervenciones quirúrgicas a más de 2.700 pacientes en 2018.
- Campañas comunicacionales preventivas destinadas a los trabajadores y a la generación de una cultura de autocuidado.
- Segurito en los colegios y plazas, para crear cultura preventiva desde etapas tempranas.
- Prevención de riesgos psicosociales.



- Nueva Política de Equidad, Inclusión y Diversidad.
- Estudio de brechas salariales encargado a consultora externa.
- Proceso de reclutamiento de la alta dirección de la ACHS (gerentes y subgerentes) con ternas mixtas. Al 2023 un 40% estará representado por hombres o mujeres.



- Incorporación de estándares de sostenibilidad distintivos en nuestra infraestructura.
- Desarrollo de las mejores prácticas en atracción y desarrollo de talento.
- Lanzamiento masivo del modelo de gestión preventiva ACHS Gestión.
- Estrategia de prevención de lesiones graves y fatales (LGF).
- Campaña de prevención de accidentes de traslado.



- Nueva Política de Equidad, Inclusión y Diversidad.
- Reconocimiento anual a entidades públicas y privadas por su aporte a la inclusión de personas con discapacidad (Premio Inclusión).
- Apoyo a la reducción de listas de espera en el sistema público de salud.



- Adhesión a Pacto Global Chile.
- Alianzas con Waze, Uber y Kappo Bike para prevenir accidentes de traslado.
- Alianzas con universidades para potenciar la prevención y salud ocupacional.
- Participación en el desarrollo de la norma internacional ISO 45003 sobre seguridad y salud psicológica.

# INDICADORES GRI G4 PACTO GLOBAL (COP)

	Estándar GRI	Contenido	Memoria Integrada 2018	URL / Respuesta directa	Principios del Pacto Global
<b>Contenidos generales</b>			<b>Página</b>		
GRI 102		<b>Perfil de la organización</b>			
	102-1	Nombre de la organización	95	Asociación Chilena de Seguridad	
	102-2	Actividades, marcas, productos y servicios	18	<a href="http://www.achs.cl/portal/ACHS-Corporativo/Paginas/Marco-regulatorio-Ley-16744.aspx">http://www.achs.cl/portal/ACHS-Corporativo/Paginas/Marco-regulatorio-Ley-16744.aspx</a>	
	102-3	Ubicación de la sede	95	Ramón Carnicer 163, Providencia, Santiago	
	102-4	Ubicación de las operaciones	102-105	<a href="http://www.achs.cl/portal/Paginas/sedes.aspx">http://www.achs.cl/portal/Paginas/sedes.aspx</a>	
	102-5	Propiedad y forma jurídica	95	Mutualidad privada sin fines de lucro.	
	102-6	Mercados servidos	16		
	102-7	Tamaño de la organización	17		
	102-8	Información sobre empleados y otros trabajadores	71		6
	102-9	Cadena de suministro		<a href="https://www.achs.cl/portal/ACHS-Corporativo/Paginas/ACHS_TRANSPARENTE.aspx">https://www.achs.cl/portal/ACHS-Corporativo/Paginas/ACHS_TRANSPARENTE.aspx</a>	
	102-10	Cambios significativos en la organización y su cadena de suministro		No se produjeron cambios significativos.	
	102-11	Principio o enfoque de precaución	40		
	102-12	Iniciativas externas	106		
	102-13	Afiliación a asociaciones	106		
		<b>Estrategia</b>			
	102-14	Declaración de altos ejecutivos responsables de la toma de decisiones	10		
	102-15	Principales impactos, riesgos y oportunidades	36	<a href="http://www.achs.cl/portal/ACHS-Corporativo/Paginas/Factores_de_Riesgo.aspx">http://www.achs.cl/portal/ACHS-Corporativo/Paginas/Factores_de_Riesgo.aspx</a>	

Estándar GRI	Contenido	Memoria Integrada 2018	URL / Respuesta directa	Principios del Pacto Global
<b>Contenidos generales</b>				
<b>Página</b>				
GRI 102	<b>Ética e integridad</b>			
102-16	Valores, principios, estándares y normas de conducta	71	<a href="http://www.achs.cl/portal/ACHS-Corporativo/Paginas/Aspiraci%C3%B3n-y-Valores.aspx">http://www.achs.cl/portal/ACHS-Corporativo/Paginas/Aspiraci%C3%B3n-y-Valores.aspx</a>	1, 2, 3 y 10
102-17	Mecanismos de asesoramiento y preocupaciones éticas	29	<a href="http://www.achs.cl/portal/trabajadores/Paginas/canal_de_denuncia.aspx#.WxqWAZNKgWo">http://www.achs.cl/portal/trabajadores/Paginas/canal_de_denuncia.aspx#.WxqWAZNKgWo</a>	1, 2 y 10
<b>Gobierno corporativo</b>				
102-18	Estructura de gobierno	23		
102-19	Delegación de autoridad	23	<a href="http://www.achs.cl/portal/ACHS-Corporativo/Paginas/Comites-del-directorio.aspx">http://www.achs.cl/portal/ACHS-Corporativo/Paginas/Comites-del-directorio.aspx</a>	
102-20	Responsabilidad a nivel ejecutivo de temas económicos, ambientales y sociales	27		6, 7, 8 y 9
102-21	Consulta a grupos de interés sobre temas económicos, ambientales y sociales	37		6, 7, 8 y 9
102-22	Composición del máximo órgano de gobierno	24-25		
102-23	Presidente del máximo órgano de gobierno	24-25		
102-24	Nominación y selección del máximo órgano de gobierno		<a href="http://www.achs.cl/portal/ACHS-Corporativo/Paginas/Eleccion_del_Directorio.aspx">http://www.achs.cl/portal/ACHS-Corporativo/Paginas/Eleccion_del_Directorio.aspx</a>	
102-25	Conflictos de interés		<a href="http://www.achs.cl/portal/Paginas/canal-de-denuncia-achs.aspx">http://www.achs.cl/portal/Paginas/canal-de-denuncia-achs.aspx</a>	10
102-26	Función del máximo órgano de gobierno en la selección de objetivos, valores y estrategia		<a href="http://www.achs.cl/portal/ACHS-Corporativo/Paginas/Directorio-y-Administracion.aspx">http://www.achs.cl/portal/ACHS-Corporativo/Paginas/Directorio-y-Administracion.aspx</a>	
102-27	Conocimientos colectivos del máximo órgano de gobierno		<a href="http://www.achs.cl/portal/ACHS-Corporativo/Paginas/Factores_de_Riesgo.aspx">http://www.achs.cl/portal/ACHS-Corporativo/Paginas/Factores_de_Riesgo.aspx</a>	
102-29	Identificación y gestión de impactos económicos, ambientales y sociales		La memoria integrada 2018 cuenta con la aprobación del Directorio de la ACHS.	
102-32	Función del máximo órgano de gobierno en la elaboración de informes de sostenibilidad			
102-33	Comunicación de preocupaciones críticas	32-33		
102-35	Políticas de remuneración	26		
102-36	Proceso para determinar la remuneración	26		
102-40	Lista de grupos de interés	37		
102-41	Acuerdos de negociación colectiva	81		1, 2, 3 y 6

Estándar GRI	Contenido	Memoria Integrada 2018	URL / Respuesta directa	Principios del Pacto Global
<b>Contenidos generales</b>		<b>Página</b>		
GRI 102 Contenidos generales 2018	<b>Participación de los grupos de interés</b>			
	102-42	Identificación y selección de grupos de interés	38	
	102-43	Enfoque para la participación de los grupos de interés	37-38	
	<b>Prácticas para la elaboración de informes</b>			
	102-45	Entidades incluidas en los estados financieros consolidados	74	<a href="http://www.achs.cl/portal/ACHS-Corporativo/Paginas/EMPRESAS_RELACIONADAS.aspx">http://www.achs.cl/portal/ACHS-Corporativo/Paginas/EMPRESAS_RELACIONADAS.aspx</a>
	102-46	Definición de los contenidos de los informes y las coberturas del tema		Esta memoria responde los requerimientos que establece la SUSESO para informes anuales, disponibles en <a href="http://www.suseso.cl/613/w3-propertyvalue-137875.html">http://www.suseso.cl/613/w3-propertyvalue-137875.html</a> , y hace referencia a los estándares GRI.
	102-47	Lista de los temas materiales		Información no disponible
	102-48	Reexpresión de la información		No aplica
	102-49	Cambios en la elaboración de informes		Desde 2012, la ACHS publica anualmente una memoria integrada.
	102-50	Período objeto del informe		Enero a diciembre 2018
	102-51	Fecha del último informe		2017
	102-52	Ciclo de elaboración de informes		Anual
	102-53	Punto de contacto para preguntas sobre el informe		J. Gabriel Fernández, Gerente de Asuntos Corporativos <a href="mailto:jgfernandezg@achs.cl">jgfernandezg@achs.cl</a>
	102-54	Declaración de elaboración del informe de conformidad con los Estándares GRI		Este anexo hace referencia a los estándares GRI
	102-55	Índice de contenidos GRI	113	
	102-56	Verificación externa		Esta memoria integrada no ha sido sometida a verificación externa.

	Estándar GRI	Contenido	Memoria Integrada 2018	URL / Respuesta directa	Principios del Pacto Global
<b>Dimensión económica: estándares temáticos</b>			<b>Página</b>		
<b>Impactos económicos indirectos</b>					
GRI 103: Enfoque de gestión 2018	103-1	Explicación del tema material y su cobertura	88		7, 8 y 9
	103-2	El enfoque de gestión y sus componentes	88		7, 8 y 9
	103-3	Evaluación del enfoque de gestión	88		7, 8 y 9
GRI 203: Impactos económicos indirectos	203-1	Apoyo a inversiones en infraestructura y servicios	88 - 92		7, 8 y 9
<b>Anticorrupción</b>					
GRI 103: Enfoque de gestión 2018	103-1	Explicación del tema material y su cobertura		<a href="https://www.achs.cl/portal/ACHS-Corporativo/Paginas/modelo_preencion_delitos.aspx">https://www.achs.cl/portal/ACHS-Corporativo/Paginas/modelo_preencion_delitos.aspx</a>	10
	103-2	El enfoque de gestión y sus componentes	29		10
	103-3	Evaluación del enfoque de gestión	29		10
GRI 205: Lucha contra la corrupción	205-1	Operaciones evaluadas para riesgos relacionados con la corrupción		Información no disponible	
	205-2	Comunicación y formación sobre políticas y procedimientos anticorrupción		Contamos con un modelo de prevención de delitos asociado a actividades que puedan presentar potenciales riesgos señalados en la ley 20.393 (lavado de activos, cohecho a funcionario público nacional o extranjero, financiamiento al terrorismo y receptación). <a href="http://www.achs.cl/portal/ACHS-Corporativo/Paginas/modelo_preencion_delitos.aspx#.WPKQK9LhDIU">http://www.achs.cl/portal/ACHS-Corporativo/Paginas/modelo_preencion_delitos.aspx#.WPKQK9LhDIU</a>	10
	205-3	Casos de corrupción confirmados y medidas tomadas		Durante 2018 no se recibieron denuncias relacionadas con los delitos tipificados en la Ley 20.393.	10
<b>Transformación digital</b>					
GRI 103: Enfoque de gestión 2018	103-1	Explicación del tema material y su cobertura	45		
	103-2	El enfoque de gestión y sus componentes	45		
	103-3	Evaluación del enfoque de gestión	46 -49		

	Estándar GRI	Contenido	Memoria Integrada 2018	URL / Respuesta directa	Principios del Pacto Global
<b>Dimensión medioambiental: estándares temáticos</b>			<b>Página</b>		
<b>Energía</b>					
GRI 103: Enfoque de gestión 2018	103-1	Explicación del tema material y su cobertura	39		1, 2, 7, 8 y 9
	103-2	El enfoque de gestión y sus componentes	40		1, 2, 7, 8 y 9
	103-3	Evaluación del enfoque de gestión	93		1, 2, 7, 8 y 9
	302-1	Consumo de energía dentro de la organización	93		1, 2, 7, 8 y 9
	302-4	Reducción del consumo de energía	93		1, 2, 7, 8 y 9
<b>Efluentes y residuos</b>					
GRI 103: Enfoque de gestión 2018	103-1	Explicación del tema material y su cobertura	39		
	103-2	El enfoque de gestión y sus componentes	40		
	103-3	Evaluación del enfoque de gestión			
GRI 306: Efluentes y residuos	306-2	Residuos por tipo y método de eliminación		Durante 2018, el Hospital del Trabajador y la Red de agencias de la ACHS recolectaron un total de 780.431 kilos de residuos. De este volumen, 621.200 kilos corresponden a residuos sólidos generales asimilables a domiciliarios; 19.872 kilos, a papel y cartón; 94.255 kilos, a residuos especiales y 45.104 kilos, a residuos peligrosos.	7 y 8
<b>Dimensión social: estándares temáticos</b>			<b>Página</b>		
<b>Empleo</b>					
GRI 103: Enfoque de gestión 2018	103-1	Explicación del tema material y su cobertura	72		1, 2 y 6
	103-2	El enfoque de gestión y sus componentes	72		1, 2 y 6
	103-3	Evaluación del enfoque de gestión	72		1, 2 y 6
GRI 401: Empleo	401-1	Nuevas contrataciones y rotación de empleados	72		6

	Estándar GRI	Contenido	Memoria Integrada 2018	URL / Respuesta directa	Principios del Pacto Global
<b>Dimensión social: estándares temáticos</b>			<b>Página</b>		
<b>Empleo</b>					
	401-2	Beneficios otorgados a los empleados a tiempo completo que no se brindan a los empleados temporales o a media jornada		Los beneficios están dirigidos a colaboradores con contrato indefinido. En el ámbito de la salud, ofrecemos 13 servicios para nuestros trabajadores a nivel nacional, dos de los cuales se circunscriben a la Región Metropolitana (atención dental en el Hospital del Trabajador y médicos a domicilio). Entre ellos, tenemos a disposición Fondos de salud, Seguro complementario ACHS, Seguro de vida o Bono de defunción del colaborador ACHS y Seguro de vida opcional titular. Otorgamos 19 beneficios financieros en todo el país, tales como préstamos, convenios para uso de teléfonos celulares, apoyo en caso de catástrofes naturales e incluimos siete tipos de bonos. En el área de deporte y recreación, impulsamos 16 iniciativas desde paseos hasta fondos concursables y en educación, brindamos apoyo para alumnos destacados, becas para hijos de colaboradores y sala cuna y jardín infantil.	4 y 6
	401-3	Licencias por maternidad y paternidad		En 2018 hicieron uso de su derecho a licencia 185 colaboradores (305 en 2017). El 98,4% de estas licencias fueron tomadas por mujeres. El índice de reincorporación al trabajo al término de esta fue de 99,4% (98,7% en 2017).	1, 2, 3, 4, 5 y 6
<b>Salud y seguridad en el trabajo</b>					
GRI 103: Enfoque de gestión 2018	103-1	Explicación del tema material y su cobertura	50		1 y 2
	103-2	El enfoque de gestión y sus componentes	50		
	103-3	Evaluación del enfoque de gestión	81		
GRI 403: Salud y seguridad en el trabajo	403-1	Representación de los trabajadores en comités formales trabajador-empresa de salud y seguridad		Cada comité opera en las agencias principales (40) y sus sedes (47) a nivel nacional. Actualmente, todas las instalaciones de la ACHS cuentan con un Comité Paritario: el 100% de los colaboradores se encuentra representado ante uno de los 40 comités que funcionan en la organización.	3
	403-2	Tipos de accidentes y tasas de frecuencia de accidentes, enfermedades profesionales, días perdidos, absentismo y número de muertes por accidente laboral o enfermedad profesional	81		
	403-3	Trabajadores cuya profesión tiene una alta incidencia o un riesgo elevado de enfermedad		Aplicamos controles que evitan la exposición o incidencia de un riesgo asociado de enfermedad profesional.	



	Estándar GRI	Contenido	Memoria Integrada 2018	URL / Respuesta directa	Principios del Pacto Global
<b>Dimensión social: estándares temáticos</b>			<b>Página</b>		
<b>Capacitación y educación</b>					
GRI: Enfoque de gestión 2018	103-1	Explicación del tema material y su cobertura	74 a 77		1 y 2
	103-2	El enfoque de gestión y sus componentes	74 a 77		1 y 2
	103-3	Evaluación del enfoque de gestión	77		
GRI 404: Capacitación y educación	404-1	Promedio anual de horas de capacitación por empleado	77		6
	404-2	Programas para mejorar las aptitudes de los empleados y programas de ayuda a la transición	76		
<b>Diversidad e igualdad de oportunidades</b>					
GRI 103: Enfoque de gestión 2018	103-1	Explicación del tema material y su cobertura	78		2 y 6
	103-2	El enfoque de gestión y sus componentes	78		2 y 6
	103-3	Evaluación del enfoque de gestión	78		2 y 6
GRI 405: Diversidad e igualdad de oportunidades	405-1	Diversidad de órganos de gobierno y empleados	71	Tres de los ocho integrantes del Directorio de la ACHS son mujeres (38%); siete de ellos tienen más de 50 años y uno, más de 30 y menos de 50.	
	405-2	Relación entre el salario base de los hombres con respecto al de las mujeres, desglosado por categoría profesional y por ubicaciones significativas de actividad		Profesional de la salud: 0,95 / Jefatura: 0,89 / Técnico: 0,89 / Administrativo: 1,0 / Profesional especialista en prevención: 0,87 / Gerente y subgerente: 0,9 / Profesional médico: 1,07 / Profesional 1,0 / Experto en prevención: 0,93.	6

# ESTADOS FINANCIEROS

Al 31 de diciembre de 2018 y 2017

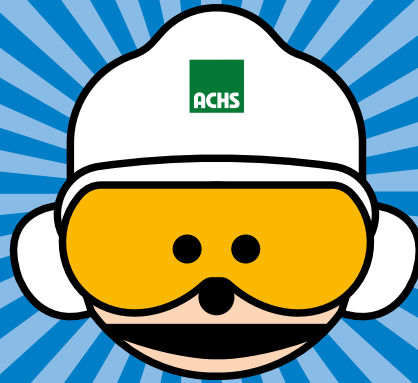



## INFORME DEL AUDITOR INDEPENDIENTE

Santiago, 26 de febrero de 2019

Señores Aportantes y Directores  
Asociación Chilena de Seguridad

Hemos efectuado una auditoría a los estados financieros consolidados adjuntos de la Asociación Chilena de Seguridad y filiales, que comprenden los estados consolidados de situación financiera al 31 de diciembre de 2018 y 2017 y los correspondientes estados consolidados de resultados, de resultados integrales, de cambios en el patrimonio y de flujos de efectivo por los años terminados en esas fechas y las correspondientes notas a los estados financieros.

### *Responsabilidad de la Administración por los estados financieros consolidados*

La Administración es responsable por la preparación y presentación razonable de estos estados financieros consolidados de acuerdo con Normas e Instrucciones emitidas por la Superintendencia de Seguridad Social. Esta responsabilidad incluye el diseño, implementación y mantención de un control interno pertinente para la preparación y presentación razonable de estados financieros consolidados que estén exentos de representaciones incorrectas significativas, ya sea debido a fraude o error.

### *Responsabilidad del auditor*

Nuestra responsabilidad consiste en expresar una opinión sobre estos estados financieros consolidados a base de nuestras auditorías. No hemos auditado los estados financieros de las asociadas Red De Clínicas Regionales S.A. y Laboratorio Clínicos Bionet S.A. contabilizadas por el método de la participación, los cuales muestran activos totales de M\$ 26.070.903, (4% de los activos consolidados) al 31 de diciembre de 2017, así como ingresos M\$ 2.119.696 (10% del resultado consolidado) por el año terminado en esa fecha. Dichos estados financieros fueron auditados por otros auditores, cuyos informes nos fueron proporcionados y nuestra opinión aquí expresada, en lo que se refiere a los montos correspondientes a estas sociedades, se basa únicamente en los informes emitidos por esos auditores. Efectuamos nuestras auditorías de acuerdo con normas de auditoría generalmente aceptadas en Chile. Tales normas requieren que planifiquemos y realicemos nuestro trabajo con el objeto de lograr un razonable grado de seguridad de que los estados financieros están exentos de representaciones incorrectas significativas.

Una auditoría comprende efectuar procedimientos para obtener evidencia de auditoría sobre los montos y revelaciones en los estados financieros consolidados. Los procedimientos seleccionados dependen del juicio del auditor, incluyendo la evaluación de los riesgos de representaciones incorrectas significativas de los estados financieros consolidados, ya sea debido a fraude o error. Al efectuar estas evaluaciones de los riesgos, el auditor considera el control interno pertinente para la preparación y presentación razonable de los estados financieros consolidados de la entidad con el objeto de diseñar procedimientos de auditoría que sean apropiados en las circunstancias, pero sin el propósito de expresar una opinión sobre la efectividad del control interno de la entidad. En consecuencia, no expresamos tal tipo de opinión. Una auditoría incluye, también, evaluar lo apropiadas que son las políticas de contabilidad utilizadas y la razonabilidad de las estimaciones contables significativas efectuadas por la Administración, así como una evaluación de la presentación general de los estados financieros consolidados.



Santiago, 26 de febrero de 2019  
Asociación Chilena de Seguridad  
2

Consideramos que la evidencia de auditoría que hemos obtenido es suficiente y apropiada para proporcionarnos una base para nuestra opinión.

#### *Opinión*

En nuestra opinión, basada en nuestra auditoría y en el informe de otros auditores, los mencionados estados financieros presentan razonablemente, en todos sus aspectos significativos, la situación financiera de la Asociación Chilena de Seguridad y filiales al 31 de diciembre de 2018 y 2017, los resultados de sus operaciones y los flujos de efectivo por los años terminados en esas fechas de acuerdo con Normas e Instrucciones de la Superintendencia de Seguridad Social.

#### *Bases de contabilización*

Tal como se señala en la Nota 2.1, los estados financieros de la Asociación Chilena de Seguridad y filiales han sido preparados de acuerdo con Normas e Instrucciones emitidas por la Superintendencia de Seguridad Social, la cual constituye una base de contabilización distinta a las Normas Internacionales de Información Financiera (NIIF). Las diferencias más relevantes con NIIF, descritas en Nota 2.30, refieren al reconocimiento y medición de ciertos activos y pasivos. Nuestra opinión no se modifica con respecto a este asunto.

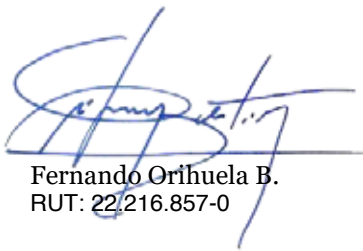

Fernando Orihuela B.  
RUT: 22.216.857-0



**ESTADO DE SITUACIÓN FINANCIERA CLASIFICADO CONSOLIDADO**

(Miles de pesos - M\$)

Código	ACTIVOS	Nota N°	31/12/2018	31/12/2017
<b>ACTIVOS CORRIENTES</b>				
11010	Efectivo y efectivo equivalente	6	14.979.703	18.175.029
11020	Activos financieros a costo amortizado	7	44.009.551	47.451.229
11030	Activos financieros a valor razonable con cambios en resultado	8	130.784.913	81.680.194
11040	Otros activos financieros	9	-	-
11050	Deudores previsionales, neto	11	33.251.139	30.107.038
11060	Aportes legales por cobrar, neto	12	3.975.147	3.664.857
11070	Deudores por venta de servicios a terceros, neto	13	11.841.502	8.802.796
11080	Cuentas por cobrar a entidades relacionadas	14	1.252.873	1.297.612
11090	Otras cuentas por cobrar, neto	15	12.109.764	11.617.111
11100	Inventarios	16	5.499.432	4.237.582
11110	Activos de cobertura	17	-	-
11120	Gastos pagados por anticipado	19	673.896	451.660
11130	Activos por impuestos corrientes	20	2.213.030	2.891.388
11140	Otros activos corrientes	21	518.893	215.414
<b>11200</b>	<b>SUBTOTAL ACTIVOS CORRIENTES</b>		<b>261.109.843</b>	<b>210.591.910</b>
11300	Activos no corrientes y grupos en desapropiación clasificados como mantenidos para la venta	22	-	-
<b>11000</b>	<b>TOTAL ACTIVOS CORRIENTES</b>		<b>261.109.843</b>	<b>210.591.910</b>
<b>ACTIVOS NO CORRIENTES</b>				
12010	Activos financieros a costo amortizado	7	169.306.346	149.474.370
12020	Otros activos financieros	9	-	-
12030	Deudores previsionales, neto	11	5.182.399	3.885.062
12040	Deudores por venta de servicios a terceros, neto	13	2.780.755	2.717.716
12050	Cuentas por cobrar a entidades relacionadas	14	-	-
12060	Otras cuentas por cobrar, neto	15	1.294.882	1.374.270
12070	Inversiones en asociadas y en negocios conjuntos contabilizadas por el método de la participación	23	26.785.779	26.070.893
12080	Otras inversiones contabilizadas por el método de participación	24	1.582.714	2.041.625
12190	Activos de cobertura	17	-	-
12100	Intangibles, neto	25	21.261.810	26.789.512
12110	Propiedades, planta y equipo, neto	26	170.833.507	172.027.842
12120	Propiedades de inversión	27	234.692	234.692
12130	Gastos pagados por anticipado	19	-	34.624
12140	Activos por impuestos diferidos	34	373.927	815.886
12150	Otros activos no corrientes	21	43.597	76.657
<b>12000</b>	<b>TOTAL ACTIVOS NO CORRIENTES</b>		<b>399.680.408</b>	<b>385.543.149</b>
<b>10000</b>	<b>TOTAL ACTIVOS</b>		<b>660.790.251</b>	<b>596.135.059</b>

Las notas adjuntas números 1 a 65, forman parte integral de estos estados financieros consolidados.

**ESTADO DE SITUACIÓN FINANCIERA CLASIFICADO CONSOLIDADO**

(Miles de pesos - M\$)

Código	PASIVOS Y PATRIMONIO NETO	Nota N°	31/12/2018	31/12/2017
<b>PASIVOS CORRIENTES</b>				
21010	Pasivos financieros corrientes	28	-	-
21020	Prestaciones por pagar	29	9.733.083	7.240.898
21030	Acreedores comerciales y otras cuentas por pagar	30	38.981.936	33.982.162
21040	Cuentas por pagar a entidades relacionadas	31	1.421.117	670.602
21050	Capitales representativos de pensiones vigentes	32	13.583.910	11.840.221
21060	Reserva por prestaciones médicas por otorgar	32	6.152.101	5.791.657
21070	Reserva por subsidios por pagar	32	2.054.255	3.958.939
21080	Reserva por indemnizaciones por pagar	32	1.473.532	2.052.069
21090	Reserva adicional por insuficiencia de pasivos	32	-	-
21100	Reserva de siniestros ocurridos y no reportados (IBNR)	32	315.331	230.838
21110	Provisiones	33	120.030	49.388
21120	Retenciones, obligaciones previsionales e impuestos	33	5.193.921	4.302.539
21130	Impuestos por pagar	34	87.749	648.777
21140	Obligación por beneficios post empleo y otros beneficios	35	-	-
21150	Pasivos de cobertura	17	-	-
21160	Otros pasivos corrientes	36	311.376	12.063
21170	Ingresos diferidos	37	-	-
21180	Pasivos devengados	38	9.018.837	8.047.024
<b>21200</b>	<b>SUBTOTAL PASIVOS CORRIENTES</b>		<b>88.447.178</b>	<b>78.827.177</b>
21300	Pasivos incluidos en grupos de activos clasificados como mantenidos para la venta	39	-	-
<b>21000</b>	<b>TOTAL PASIVOS CORRIENTES</b>		<b>88.447.178</b>	<b>78.827.177</b>
<b>PASIVOS NO CORRIENTES</b>				
22010	Pasivos financieros no corrientes	28	-	-
22020	Acreedores comerciales y otras cuentas por pagar	30	-	6.065
22030	Obligación por beneficios post empleo y otros beneficios	35	4.148.734	5.330.206
22040	Cuentas por pagar a entidades relacionadas	31	-	-
22050	Capitales representativos de pensiones vigentes	32	248.647.230	239.901.609
22060	Reserva por prestaciones médicas por otorgar	32	8.580	8.077
22070	Reserva por subsidios por pagar	32	-	-
22080	Reserva por Indemnizaciones por pagar	32	-	-
22090	Reserva de siniestros ocurridos y no reportados (IBNR)	32	51.026	80.335
22100	Reserva adicional por insuficiencia de pasivos	32	15.710.497	-
22110	Pasivos de cobertura	17	-	-
22120	Pasivos por impuestos diferidos	34	429.030	984.243
22130	Otros pasivos no corrientes	36	93.934	343.149
<b>22000</b>	<b>TOTAL PASIVOS NO CORRIENTES</b>		<b>269.089.031</b>	<b>246.653.684</b>
<b>PATRIMONIO NETO</b>				
23010	Fondos acumulados		251.811.599	233.493.773
23020	Fondos de reserva eventualidades		7.619.121	7.170.547
23030	Fondo de contingencia	40	34.340.629	33.398.610
23040	Fondo de reserva de pensiones adicional		-	-
23050	Otras reservas	41	(24.932.013)	(25.210.128)
23060	Excedente (déficit) del ejercicio		34.414.706	21.801.396
<b>23100</b>	<b>SUBTOTAL PATRIMONIO</b>		<b>303.254.042</b>	<b>270.654.198</b>
23110	Participaciones no controladoras		-	-
<b>23000</b>	<b>TOTAL PATRIMONIO NETO</b>		<b>303.254.042</b>	<b>270.654.198</b>
<b>20000</b>	<b>TOTAL PASIVOS Y PATRIMONIO NETO</b>		<b>660.790.251</b>	<b>596.135.059</b>

Las notas adjuntas números 1 a 65, forman parte integral de estos estados financieros consolidados.

**ESTADO DE RESULTADOS CONSOLIDADO POR FUNCIÓN**

(Miles de pesos - M\$)

Código	Cuenta	Nota N°	01/01/2018	01/01/2017
			31/12/2018	31/12/2017
41010	Ingresos por cotización básica		223.832.838	200.261.285
41020	Ingresos por cotización adicional		129.965.574	127.558.180
41030	Ingresos por cotización extraordinaria		4.211.188	9.714.327
41040	Intereses, reajustes y multas por cotizaciones	42	5.125.557	4.403.303
41050	Rentas de inversiones financieras que respaldan reservas	43	4.725.452	4.530.478
41060	Ventas de servicios médicos a terceros	44	37.957.399	31.258.662
41070	Otros ingresos ordinarios	54	29.790.946	19.700.158
<b>41000</b>	<b>TOTAL INGRESOS ORDINARIOS</b>		<b>435.608.954</b>	<b>397.426.393</b>
42010	Subsidios	45	(45.574.695)	(46.546.538)
42020	Indemnizaciones	46	(3.716.253)	(4.175.902)
42030	Pensiones	47	(23.690.596)	(22.480.421)
42040	Prestaciones médicas	48	(147.469.901)	(146.775.125)
42050	Prestaciones preventivas de riesgos	49	(62.126.510)	(59.514.202)
42060	Funciones Técnicas	50	(3.623.073)	(4.349.056)
42070	Variación de los capitales representativos de pensiones vigentes		(10.489.310)	(11.474.269)
42080	Variación de la reserva por prestaciones médicas por otorgar		(360.947)	(1.300.105)
42090	Variación de la reserva por subsidios por pagar		1.904.684	(1.415.032)
42100	Variación de la reserva por indemnizaciones por pagar		578.537	396.321
42110	Variación de la reserva de siniestros ocurridos y no reportados		(55.185)	(135.792)
42120	Variación de la reserva adicional por insuficiencia de pasivos		(15.710.497)	-
42130	Costo de prestaciones médicas a terceros	44	(37.957.399)	(31.258.662)
42140	Pérdidas en inversiones financieras que respaldan reservas	43	(45.010)	(52.499)
42150	Gastos de administración	51	(30.345.114)	(28.400.066)
42160	Pérdida por deterioro (reversiones), neta	53	(5.617.715)	(3.591.418)
42170	Otros egresos ordinarios	54	(29.227.334)	(15.449.640)
<b>42000</b>	<b>TOTAL EGRESOS ORDINARIOS</b>		<b>(413.526.318)</b>	<b>(376.522.406)</b>
<b>43000</b>	<b>MARGEN BRUTO</b>		<b>22.082.636</b>	<b>20.903.987</b>
44010	Ingresos de inversiones inmobiliarias		-	-
44020	Rentas de otras inversiones	43	2.640.936	2.026.448
44030	Pérdidas en inversiones inmobiliarias		-	-
44040	Pérdidas en otras inversiones	43	(316.145)	(32.774)
44050	Participación en utilidad (pérdida) de asociadas y de negocios conjuntos contabilizadas por el método de la participación	23	2.221.499	2.119.694
44060	Otros ingresos	54	1.820.024	1.420.080
44070	Otros egresos	54	(1.224.876)	(7.845.050)
44080	Diferencia de cambio	55	11.834	26.641
44090	Utilidad (pérdida) por unidades de reajuste	55	7.674.217	3.836.053
<b>44000</b>	<b>RESULTADO ANTES DE IMPUESTO</b>		<b>34.910.125</b>	<b>22.455.079</b>
45010	Utilidad (pérdida) por operaciones discontinuas		-	-
45020	(Gasto) Ingreso por impuesto a la renta	34	(495.419)	(653.683)
<b>46000</b>	<b>EXCEDENTE (DÉFICIT) DEL EJERCICIO</b>		<b>34.414.706</b>	<b>21.801.396</b>
47010	Utilidad (pérdida) atribuible a tenedores de instrumentos de participación en el patrimonio neto de la controladora		34.414.706	21.801.396
47020	Utilidad (pérdida) del ejercicio atribuible a participaciones no controladoras		-	-
<b>47000</b>	<b>EXCEDENTE (DÉFICIT) DEL EJERCICIO</b>		<b>34.414.706</b>	<b>21.801.396</b>

Las notas adjuntas números 1 a 65, forman parte integral de estos estados financieros consolidados.

**ESTADO DE RESULTADOS INTEGRALES CONSOLIDADO**

(Miles de pesos - M\$)

Código	Cuenta	Nota N°	01/01/2018	01/01/2017
			31/12/2018	31/12/2017
<b>47000</b>	<b>EXCEDENTE (DÉFICIT) DEL EJERCICIO</b>		<b>34.414.706</b>	<b>21.801.396</b>
48010	Revalorizaciones de propiedades, planta y equipo		-	-
48020	Activos financieros a valor razonable con cambio en resultado		-	-
48030	Cobertura de flujo de caja		-	-
48040	Ajustes por conversión		-	-
48050	Ajustes de coligadas o asociadas		(953.317)	-
48060	Utilidades (pérdidas) actuariales definidas como beneficios de planes de post empleo	35	278.115	385.495
48070	Impuestos diferidos	34	-	-
<b>48000</b>	<b>TOTAL OTROS INGRESOS Y GASTOS INTEGRALES</b>		<b>(675.202)</b>	<b>385.495</b>
<b>49000</b>	<b>TOTAL RESULTADO INTEGRAL</b>		<b>33.739.504</b>	<b>22.186.891</b>





## ESTADO DE CAMBIOS EN EL PATRIMONIO NETO CONSOLIDADO

(Miles de pesos - M\$)

Concepto	Variación de Reservas				Cuentas de Valoración		Fondos Acumulados					Total	
	Fondo de reservas de eventualidades	Fondo de contingencia	Fondo de reservas de pensiones adicional	Otras reservas	Ajuste de inversiones a valor razonable	Ajuste acumulado por diferencias de conversión	Excedente (déficit) de ejercicios anteriores	Excedente (déficit) del ejercicio	Resultados en valuación de propiedades	Resultados en cobertura de flujos de caja	Otros resultados integrales		Participaciones no controladoras
Saldo inicial al 01/01/2017	6.807.650	28.522.743	-	(29.721.739)	-	-	279.732.395	-	-	-	-	-	285.341.049
Saldo inicial al 01/01/2017 reexpresado	-	-	-	4.126.116	-	-	(5.991.231)	-	-	-	-	-	(1.865.115)
Incremento (decremento) resultantes de combinaciones de negocios	-	-	-	-	-	-	-	-	-	-	-	-	-
Resultado de gastos e ingresos integrales	-	-	-	-	-	-	-	-	-	-	-	-	-
Dividendos	-	-	-	-	-	-	-	-	-	-	-	-	-
Ajuste anual del fondo de reserva de eventualidades	362.897	-	-	-	-	-	(362.897)	-	-	-	-	-	-
Ingreso por cotización extraordinaria del 0,04%	-	9.714.327	-	-	-	-	(9.714.327)	-	-	-	-	-	-
Diferencia positiva del GPE menos GAP	-	4.822.076	-	-	-	-	(4.822.076)	-	-	-	-	-	-
0,25% del Ingreso por Cotizaciones	-	824.661	-	-	-	-	(824.661)	-	-	-	-	-	-
Recursos del FC que exceden el límite VAOIEP	-	(8.959.215)	-	-	-	-	8.959.215	-	-	-	-	-	-
Gasto en pensiones y otros beneficios, con cargo al FC	-	(1.483.982)	-	-	-	-	1.483.982	-	-	-	-	-	-
Otros cargos (abonos) al FC	-	(42.000)	-	-	-	-	42.000	-	-	-	-	-	-
Aportes al Fondo de Reserva de Pensiones Adicional	-	-	-	-	-	-	-	-	-	-	-	-	-
Otras variaciones patrimoniales													
Efecto variaciones patrimoniales asociados y/o coligada	-	-	-	-	-	-	(85.375)	-	-	-	-	-	(85.375)
Ganancias (Pérdidas) Actuariales Beneficios post empleo	-	-	-	385.495	-	-	-	-	-	-	-	-	385.495
Efecto cambio tasa y tablas de mortalidad de los capitales Representativos	-	-	-	-	-	-	(32.322.285)	-	-	-	-	-	(32.322.285)
Efecto circular 3262 Provision por riesgo de crédito	-	-	-	-	-	-	(2.600.967)	-	-	-	-	-	(2.600.967)
Excedente (déficit) del ejercicio	-	-	-	-	-	-	-	21.801.396	-	-	-	-	21.801.396
<b>Saldo final al 31/12/2017</b>	<b>7.170.547</b>	<b>33.398.610</b>	<b>-</b>	<b>(25.210.128)</b>	<b>-</b>	<b>-</b>	<b>233.493.773</b>	<b>21.801.396</b>	<b>-</b>	<b>-</b>	<b>-</b>	<b>-</b>	<b>270.654.198</b>

### Glosario:

FC : Corresponde al Fondo de Contingencia definido en el artículo 21, letra A, de la ley N°19.578.

GAP : Corresponde al Gasto Ajustado de Pensiones, definido en el artículo 22, letra B, N°1, de la ley N°19.578.

GPE : Corresponde al Gasto de Pensiones Equivalente, definido en el artículo 22, letra B, N°3, de la ley N°19.578.

VAOIEP : Corresponde al Valor Actual de las Obligaciones por Incrementos Extraordinarios otorgados a las pensiones y beneficios pecuniarios extraordinarios concedidos a los pensionados citado en artículo 21, letra A, de la ley N°19.578.

Las notas adjuntas números 1 a 65, forman parte integral de estos estados financieros consolidados.



## ESTADO DE CAMBIOS EN EL PATRIMONIO NETO CONSOLIDADO

(Miles de pesos - M\$)

Concepto	Variación de Reservas				Cuentas de Valoración			Fondos Acumulados				Total	
	Fondo de reservas de eventualidades	Fondo de contingencia	Fondo de reservas de pensiones adicional	Otras reservas	Ajuste de inversiones a valor razonable	Ajuste acumulado por diferencias de conversión	Excedente (déficit) de ejercicios anteriores	Excedente (déficit) del ejercicio	Resultados en valuación de propiedades	Resultados en cobertura de flujos de caja	Otros resultados integrales		Participaciones no controladoras
Saldo inicial al 01/01/2018	7.170.547	33.398.610	-	(25.210.128)	-	-	255.295.169	-	-	-	-	-	270.654.198
Saldo inicial al 01/01/2018 reexpresado	-	-	-	-	-	-	-	-	-	-	-	-	-
Incremento (decremento) resultantes de combinaciones de negocios	-	-	-	-	-	-	-	-	-	-	-	-	-
Resultado de gastos e ingresos integrales	-	-	-	-	-	-	-	-	-	-	-	-	-
Dividendos	-	-	-	-	-	-	-	-	-	-	-	-	-
Ajuste anual del fondo de reserva de eventualidades	448.574	-	-	-	-	-	(448.574)	-	-	-	-	-	-
Ingreso por cotización extraordinaria del 0,015%	-	4.211.188	-	-	-	-	(4.211.188)	-	-	-	-	-	-
Diferencia positiva del GPE menos GAP	-	-	-	-	-	-	-	-	-	-	-	-	-
0,25% del Ingreso por Cotizaciones	-	896.534	-	-	-	-	(896.534)	-	-	-	-	-	-
Recursos del FC que exceden el límite VAOIEP	-	(2.013.096)	-	-	-	-	1.908.933	-	-	-	-	-	(104.163)
Gasto en pensiones y otros beneficios, con cargo al FC	-	(1.828.733)	-	-	-	-	1.828.733	-	-	-	-	-	-
Otros cargos (abonos) al FC	-	(323.874)	-	-	-	-	428.037	-	-	-	-	-	104.163
Aportes al Fondo de Reserva de Pensiones Adicional	-	-	-	-	-	-	-	-	-	-	-	-	-
Otras variaciones patrimoniales													
Efecto variaciones patrimoniales asociados y/o coligada	-	-	-	-	-	-	(953.317)	-	-	-	-	-	(953.317)
Ganancias (Pérdidas) Actuariales Beneficios post empleo	-	-	-	278.115	-	-	-	-	-	-	-	-	278.115
Efecto cambio tasa y tablas de mortalidad de los capitales Representativos	-	-	-	-	-	-	-	-	-	-	-	-	-
Efecto circular 3262 Provision por riesgo de crédito	-	-	-	-	-	-	(1.139.660)	-	-	-	-	-	(1.139.660)
Excedente (déficit) del ejercicio	-	-	-	-	-	-	-	34.414.706	-	-	-	-	34.414.706
<b>Saldo final al 31/12/2018</b>	<b>7.619.121</b>	<b>34.340.629</b>	<b>-</b>	<b>(24.932.013)</b>	<b>-</b>	<b>-</b>	<b>251.811.599</b>	<b>34.414.706</b>	<b>-</b>	<b>-</b>	<b>-</b>	<b>-</b>	<b>303.254.042</b>

### Glosario:

FC : Corresponde al Fondo de Contingencia definido en el artículo 21, letra A, de la ley N°19.578.

GAP : Corresponde al Gasto Ajustado de Pensiones, definido en el artículo 22, letra B, N°1, de la ley N°19.578.

GPE : Corresponde al Gasto de Pensiones Equivalente, definido en el artículo 22, letra B, N°3, de la ley N°19.578.

VAOIEP : Corresponde al Valor Actual de las Obligaciones por Incrementos Extraordinarios otorgados a las pensiones y beneficios pecuniarios extraordinarios concedidos a los pensionados citado en artículo 21, letra A, de la ley N°19.578.

Las notas adjuntas números 1 a 65, forman parte integral de estos estados financieros consolidados.

**ESTADO DE FLUJOS DE EFECTIVO CONSOLIDADO DIRECTO**

(Miles de pesos - M\$)

Código	CUENTAS	Nota N°	01/01/2018	01/01/2017
			31/12/2018	31/12/2017
91110	Recaudación por cotización básica		209.548.182	193.259.462
91120	Recaudación por cotización adicional		120.038.956	118.030.219
91130	Recaudación por cotización extraordinaria		3.933.691	9.298.813
91140	Recaudación por intereses, reajustes y multas por cotizaciones		3.741.963	3.570.819
91150	Rentas de inversiones financieras		5.682.135	3.506.726
91160	Recaudación por ventas de servicios a terceros		51.065.597	34.085.925
91170	Otros ingresos percibidos	56	34.644.004	13.094.388
<b>91100</b>	<b>TOTAL INGRESOS DE ACTIVIDADES DE LA OPERACIÓN</b>		<b>428.654.528</b>	<b>374.846.352</b>
91510	Egresos por pago de subsidios		(43.978.503)	(44.923.390)
91520	Egresos por pago de indemnizaciones		(3.660.821)	(4.222.427)
91530	Egresos por pago de pensiones		(20.894.148)	(21.678.634)
91540	Egresos por prestaciones médicas		(136.392.237)	(126.141.604)
91550	Egresos por prestaciones preventivas de riesgos		(57.787.820)	(51.147.747)
91560	Egresos por funciones técnicas		(3.369.677)	(3.737.669)
91570	Egresos por prestaciones médicas a terceros		(35.281.256)	(26.864.338)
91580	Egresos por administración		(28.842.627)	(24.407.609)
91590	Gastos financieros		(705.279)	-
91600	Otros egresos efectuados	56	(27.852.340)	(6.997.133)
91610	Impuesto al valor agregado y otros similares pagados		(13.944.227)	(14.050.551)
<b>91500</b>	<b>TOTAL EGRESOS DE ACTIVIDADES DE LA OPERACIÓN</b>		<b>(372.708.935)</b>	<b>(324.171.102)</b>
<b>91000</b>	<b>FLUJO NETO POSITIVO (NEGATIVO) ORIGINADO POR ACTIVIDADES DE LA OPERACIÓN</b>		<b>55.945.593</b>	<b>50.675.250</b>
92110	Obtención de préstamos		-	-
92120	Otras fuentes de financiamiento	57	-	(4.165)
<b>92100</b>	<b>TOTAL INGRESOS DE ACTIVIDADES DE FINANCIAMIENTO</b>		<b>-</b>	<b>(4.165)</b>
92510	Pago de préstamos (menos)		-	-
92520	Otros desembolsos por financiamiento (menos)	57	-	-
<b>92500</b>	<b>TOTAL EGRESOS DE ACTIVIDADES DE FINANCIAMIENTO</b>		<b>-</b>	<b>-</b>

**ESTADO DE FLUJOS DE EFECTIVO CONSOLIDADO DIRECTO**

(Miles de pesos - M\$)

Código	CUENTAS	Nota N°	01/01/2018	01/01/2017
			31/12/2018	31/12/2017
<b>92000</b>	<b>FLUJO NETO POSITIVO (NEGATIVO) ORIGINADO POR ACTIVIDADES DE FINANCIAMIENTO</b>		-	<b>(4.165)</b>
93110	Ventas de propiedades, planta y equipo		-	59.887
93120	Venta de propiedades de inversión		-	-
93130	Venta de participaciones en asociadas contabilizadas por el método de la participación		-	-
93140	Venta de inversiones financieras que respaldan reservas		142.799.457	-
93150	Ventas de otros instrumentos financieros		183.623.659	12.600.000
93160	Otros ingresos percibidos	58	4.202	-
<b>93100</b>	<b>TOTAL INGRESOS DE ACTIVIDADES DE INVERSIÓN</b>		<b>326.427.318</b>	<b>12.659.887</b>
93510	Inversiones en propiedades, planta y equipos		(14.344.633)	(10.840.187)
93520	Pago de intereses capitalizados		-	-
93530	Inversiones en participación en asociadas y en negocios conjuntos contabilizadas por el método de la participación		-	-
93540	Inversiones en activos financieros que respaldan reservas		(149.480.514)	(25.475.000)
93550	Inversiones en otros activos financieros		(221.743.090)	(31.650.000)
93560	Otros desembolsos de inversión	58	-	(823.878)
<b>93500</b>	<b>TOTAL EGRESOS DE ACTIVIDADES DE INVERSIÓN</b>		<b>(385.568.237)</b>	<b>(68.789.065)</b>
<b>93000</b>	<b>FLUJO NETO POSITIVO (NEGATIVO) ORIGINADO POR ACTIVIDADES DE INVERSIÓN</b>		<b>(59.140.919)</b>	<b>(56.129.178)</b>
<b>94000</b>	<b>FLUJO NETO TOTAL POSITIVO (NEGATIVO) DEL EJERCICIO</b>		<b>(3.195.326)</b>	<b>(5.458.093)</b>
94500	Efecto de las variaciones de los tipos de cambio		-	-
<b>95000</b>	<b>VARIACIÓN NETA DEL EFECTIVO Y EFECTIVO EQUIVALENTE</b>		<b>(3.195.326)</b>	<b>(5.458.093)</b>
<b>95500</b>	<b>SALDO INICIAL DEL EFECTIVO Y EFECTIVO EQUIVALENTE</b>		<b>18.175.029</b>	<b>23.633.122</b>
<b>96000</b>	<b>SALDO FINAL DEL EFECTIVO Y EFECTIVO EQUIVALENTE</b>		<b>14.979.703</b>	<b>18.175.029</b>

Las notas adjuntas números 1 a 65, forman parte integral de estos estados financieros consolidados.



## NOTAS A LOS ESTADOS FINANCIEROS CONSOLIDADOS

Al 31 de diciembre de 2018 y 31 de diciembre de 2017

En miles de pesos – M\$

### NOTA 1. INFORMACIÓN GENERAL

La Asociación Chilena de Seguridad (en adelante “la Asociación”) es una corporación de carácter mutual que administra el seguro social contra riesgos de accidentes del trabajo y enfermedades profesionales de los trabajadores de sus empresas adherentes, de acuerdo a las disposiciones contempladas en la Ley N° 16.744, concediéndose la Personalidad Jurídica por Decreto N° 3.209 de fecha 26 de junio de 1958, encontrándose fiscalizada por la Superintendencia de Seguridad Social.

### NOTA 2. BASES DE PRESENTACIÓN DE LOS ESTADOS FINANCIEROS CONSOLIDADOS Y POLÍTICAS CONTABLES APLICADAS

#### 2.1 Bases de preparación

Los presentes estados financieros consolidados (en adelante “estados financieros”) de la Asociación Chilena de Seguridad y filiales Al 31 de diciembre de 2018 y 2017 fueron preparados de acuerdo con Normas e instrucciones impartidas por la Superintendencia de Seguridad Social, establecidas principalmente en el Compendio de Normas del Seguro Social de la Ley N° 16.744 y Normas Internacionales de Información Financiera (“NIIF”) impartidas por el “International Accounting Standards Board”, en caso de existir discrepancias primarán las Normas e instrucciones impartidas por la Superintendencia de Seguridad Social.

La preparación de los estados financieros conforme a las NIIF, requiere el uso de ciertas estimaciones contables críticas. También exige a la Administración que ejerza su juicio en el proceso de aplicación de las políticas contables de la Asociación y filiales. En la Nota 5 a estos estados financieros, se revelan las áreas que implican un mayor grado de juicio o complejidad o las áreas donde las hipótesis y estimaciones son significativas para los estados financieros.

#### a) Declaración de Cumplimiento

Los presentes estados financieros Al 31 de diciembre de 2018 y 31 de diciembre 2017 han sido preparados de acuerdo con normas impartidas por la Superintendencia de Seguridad Social en los casos que corresponda, en conformidad con lo establecido por este organismo regulador en Compendio de Normas del Seguro Social de la Ley N° 16.744 y las normas Internacionales de Información Financiera.

Los estados financieros al 31 de diciembre de 2018 fueron autorizados para su emisión por el Directorio de la Asociación de 26 de febrero de 2019.

#### b) Período Contable

Los estados financieros consolidados cubren los siguientes ejercicios:

- Estados de situación financiera y Estados de cambios en el patrimonio: Por los ejercicios terminados Al 31 de diciembre de 2018 y 31 de diciembre de 2017.
- Estados de resultados por función y Estados de flujos de efectivo: Por los ejercicios comprendidos entre el 1 de enero y el 31 de diciembre de 2018 y 1 enero y 31 de diciembre de 2017.

#### c) Nuevos pronunciamientos contables

- i) Normas, interpretaciones y enmiendas obligatorias por primera vez para los ejercicios financieros iniciados el 1 de enero de 2018.

**NOTAS A LOS ESTADOS FINANCIEROS CONSOLIDADOS****Normas e interpretaciones**

NIIF 9 “Instrumentos Financieros” – Publicada en julio 2014. El IASB ha publicado la versión completa de la NIIF 9, que sustituye la guía de aplicación de la NIC 39. Esta versión final incluye requisitos relativos a la clasificación y medición de activos y pasivos financieros y un modelo de pérdidas crediticias esperadas que reemplaza el actual modelo de deterioro de pérdida incurrida. La parte relativa a contabilidad de cobertura que forma parte de esta versión final de NIIF 9 que había sido ya publicada en noviembre 2013.

NIIF 15 “Ingresos procedentes de contratos con clientes” – Publicada en mayo 2014. Establece los principios que una entidad debe aplicar para la presentación de información útil a los usuarios de los estados financieros en relación a la naturaleza, monto, oportunidad e incertidumbre de los ingresos y los flujos de efectivo procedentes de los contratos con los clientes. Para ello el principio básico es que una entidad reconocerá los ingresos que representen la transferencia de bienes o servicios prometidos a los clientes en un monto que refleje la contraprestación a la cual la entidad espera tener derecho a cambio de esos bienes o servicios. Su aplicación reemplaza a la NIC 11 Contratos de Construcción; NIC 18 Ingresos ordinarios; CINIIF 13 Programas de fidelización de clientes; CINIIF 15 Acuerdos para la construcción de bienes inmuebles; CINIIF 18 Transferencias de activos procedentes de clientes; y SIC-31 Ingresos-Permutas de Servicios de Publicidad.

CINIIF 22 “Transacciones en moneda extranjera y contraprestaciones anticipadas”. Publicada en diciembre 2016. Esta Interpretación se aplica a una transacción en moneda extranjera (o parte de ella) cuando una entidad reconoce un activo no financiero o pasivo no financiero que surge del pago o cobro de una contraprestación anticipada antes de que la entidad reconozca el activo, gasto o ingreso relacionado (o la parte de estos que corresponda). La interpretación proporciona una guía para cuándo se hace un pago / recibo único, así como para situaciones en las que se realizan múltiples pagos / recibos. Tiene como objetivo reducir la diversidad en la práctica.

**Enmiendas y mejoras**

Enmienda a NIIF 15 “Ingresos procedentes de contratos con clientes”. Publicada en abril 2016. La enmienda introduce aclaraciones a la guía para la identificación de obligaciones de desempeño en los contratos con clientes, contabilización de licencias de propiedad intelectual y la evaluación de principal versus agente (presentación bruta versus neta del ingreso). Incluye nuevos y modificados ejemplos ilustrativos como guía, así como ejemplos prácticos relacionados con la transición a la nueva norma de ingresos.

Enmienda a NIIF 4 “Contratos de seguro”, con respecto a la aplicación de la NIIF 9 “Instrumentos Financieros”. Publicada en septiembre 2016. La enmienda introduce dos enfoques: (1) enfoque de superposición, que da a todas las compañías que emiten contratos de seguros la opción de reconocer en otro resultado integral, en lugar de pérdidas y ganancias, la volatilidad que podría surgir cuando se aplica la NIIF 9 antes que la nueva norma de contratos de seguros) y (2) exención temporal de NIIF 9, que permite a las compañías cuyas actividades son predominantemente relacionadas a los seguros, aplicar opcionalmente una exención temporal de la NIIF 9 hasta el año 2021, continuando hasta entonces con la aplicación de NIC 39.

Enmienda a NIC 40 “Propiedades de inversión”, en relación a las transferencias de propiedades de inversión. Publicada en diciembre 2016. La enmienda clarifica que para transferir para, o desde, propiedades de inversión, debe existir un cambio en el uso. Para concluir si ha cambiado el uso de una propiedad debe existir una evaluación (sustentado por evidencias) de si la propiedad cumple con la definición.

Enmienda a NIIF 1 “Adopción por primera vez de las NIIF”, relacionada con la suspensión de las excepciones a corto plazo para los adoptantes por primera vez con respecto a la NIIF 7, NIC 19 y NIIF 10. Publicada en diciembre 2016.

Enmienda a NIC 28 “Inversiones en asociadas y negocios conjuntos”, en relación a la medición de la asociada o negocio conjunto al valor razonable. Publicada en diciembre 2016.

La aplicación de estas normas, interpretaciones y enmiendas no han tenido un impacto significativo en los montos reportados en estos estados financieros, sin embargo, podrían afectar la contabilización de futuras transacciones o acuerdos.

## NOTAS A LOS ESTADOS FINANCIEROS CONSOLIDADOS

ii) Las siguientes nuevas normas e interpretaciones han sido emitidas pero su fecha de aplicación aún no está vigente:

Nuevas Normas y enmiendas NIIF	Descripción	Aplicación Obligatoria para ejercicios iniciados en:
NIIF 16 "Arrendamientos"	Publicada en enero de 2016 establece el principio para el reconocimiento, medición, presentación y revelación de arrendamientos. NIIF 16 sustituye a la NIC 17 actual e introduce un único modelo de contabilidad para el arrendatario y requiere que un arrendatario reconozca los activos y pasivos de todos los contratos de arrendamiento con un plazo de más de 12 meses, a menos que el activo subyacente sea de bajo valor. NIIF 16 es efectiva para períodos anuales que comienzan en o después del 1 de enero 2019 y su aplicación anticipada está permitida para las entidades que aplican la NIIF 15 antes de la fecha de la aplicación inicial de la NIIF 16.	01/01/2019
NIIF 17 "Contratos de seguros"	Publicada en mayo de 2017, reemplaza a la actual NIIF 4. La NIIF 17 cambiará principalmente la contabilidad para todas las entidades que emitan contratos de seguros y contratos de inversión con características de participación discrecional. La norma se aplica a los períodos anuales que comiencen a partir del 1 de enero de 2021, permitiéndose la aplicación anticipada siempre y cuando se aplique la NIIF 15, "Ingresos de los contratos con clientes" y NIIF 9, "Instrumentos financieros".	01/01/2021
CINIIF 23 "Posiciones tributarias inciertas"	Publicada en junio de 2016. Esta interpretación aclara cómo se aplican los requisitos de reconocimiento y medición de la NIC 12 cuando hay incertidumbre sobre los tratamientos fiscales.	01/01/2019
Enmienda a NIIF 9 "Instrumentos financieros"	Publicada en octubre de 2017. La modificación permite que más activos se midan al costo amortizado que en la versión anterior de la NIIF 9, en particular algunos activos financieros prepagados con una compensación negativa. Los activos calificados, que incluyen son algunos préstamos y valores de deuda, los que de otro modo se habrían medido a valor razonable con cambios en resultados (FVTPL). Para que califiquen al costo amortizado, la compensación negativa debe ser una "compensación razonable por la terminación anticipada del contrato".	01/01/2019
Enmienda a NIC 28 "Inversiones en asociadas y negocios conjuntos".	Publicada en octubre de 2017. Esta modificación aclara que las empresas que contabilizan participaciones a largo plazo en una asociada o negocio conjunto - en el que no se aplica el método de la participación- deben contabilizarse utilizando la NIIF 9. El Consejo del IASB ha publicado un ejemplo que ilustra cómo las empresas aplican los requisitos de la NIIF 9 y la NIC 28 a los intereses de largo plazo en una asociada o una empresa conjunta.	01/01/2019

## NOTAS A LOS ESTADOS FINANCIEROS CONSOLIDADOS

Enmienda a NIIF 3 "Combinaciones de negocios"	Publicada en diciembre de 2017. La enmienda aclaró que obtener el control de una empresa que es una operación conjunta, se trata de una combinación de negocios que se logra por etapas. La adquirente debe volver a medir su participación mantenida previamente en la operación conjunta al valor razonable en la fecha de adquisición.	01/01/2019
Enmienda a NIIF 11 "Acuerdos conjuntos"	Publicada en diciembre de 2017. La enmienda aclaró, que la parte que obtiene el control conjunto de una empresa que es una operación conjunta no debe volver a medir su participación previamente mantenida en la operación conjunta.	01/01/2019
Enmienda a NIC 12 "Impuestos a las ganancias"	Publicada en diciembre de 2017. La modificación aclaró que las consecuencias del impuesto a la renta de los dividendos sobre instrumentos financieros clasificados como patrimonio deben reconocerse de acuerdo donde se reconocieron las transacciones o eventos pasados que generaron beneficios distribuibles.	01/01/2019
Enmienda a NIC 23 "Costos por préstamos"	Publicada en diciembre de 2017. La enmienda aclaró que, si un préstamo específico permanece pendiente después de que el activo calificado esté listo para su uso previsto o venta, se convierte en parte de los préstamos generales.	01/01/2019
Enmienda a NIC 19 "Beneficios a los empleados"	Publicado en febrero de 2018. La enmienda requiere que las entidades, utilicen suposiciones actualizadas para determinar el costo del servicio actual y el interés neto por el resto del período después de una modificación, reducción o liquidación del plan; y reconocer en ganancias o pérdidas como parte del costo del servicio pasado, o una ganancia o pérdida en la liquidación, cualquier reducción en un excedente, incluso si ese excedente no fue previamente reconocido debido a que no superaba el límite superior del activo.	01/01/2019
Enmienda a NIC 1 "Presentación de estados financieros" y NIC 8 "Políticas contables, cambios en las estimaciones y errores contables"	Publicada en octubre de 2018. Usa una definición consistente de materialidad en todas las NIIF y el Marco Conceptual para la Información Financiera; aclara la explicación de la definición de material; e incorporar algunas de las guías en la NIC 1 sobre información inmaterial.	01/01/2020
Enmienda a la NIIF 3 "Definición de un negocio"	Publicada en octubre de 2018. Revisa la definición de un negocio. De acuerdo a la retroalimentación recibida por el IASB, la aplicación de la actual guía se piensa frecuentemente que es demasiado compleja, y resulta en demasiadas transacciones que califican como combinaciones de negocios.	01/01/2020
Enmienda a NIIF 10 "Estados financieros consolidados" y NIC 28 "Inversiones en asociadas y negocios conjuntos"	Publicada en septiembre 2014. Esta modificación aborda una inconsistencia entre los requerimientos de la NIIF 10 y los de la NIC 28 en el tratamiento de la venta o la aportación de bienes entre un inversor y su asociada o negocio conjunto. La principal consecuencia de las enmiendas es que se reconoce una ganancia o pérdida completa cuando la transacción involucra un negocio (se encuentre en una filial o no) y una ganancia o pérdida parcial cuando la transacción involucra activos que no constituyen un negocio, incluso si estos activos están en una subsidiaria.	Indeterminado



## NOTAS A LOS ESTADOS FINANCIEROS CONSOLIDADOS

La Asociación implementó la NIIF 16 revisando todos sus acuerdos de arrendamientos, considerando las nuevas guías contables definidas en esta norma. La norma afectará principalmente a la contabilidad de los arrendamientos operativos. A la fecha de reporte, la Asociación tiene compromisos de arrendamiento operativo por MM\$11.582.

De estos compromisos, aproximadamente MM\$148 se relacionan con arrendamientos a corto plazo o con arrendamientos de bajo valor, los cuales se reconocerán de forma lineal como gastos en resultados.

Para los compromisos de arrendamiento restantes, la Asociación espera reconocer el 1 de enero de 2019 activos por derecho de uso y pasivos por arrendamiento por aproximadamente MM\$11.433 (después de ajustes por pagos anticipados y por pagos de arrendamiento reconocidos al 31 de diciembre de 2018). Los activos netos totales serán aproximadamente MM\$6.957 más altos en el ejercicio 2019.

La Asociación espera que la utilidad neta después de impuestos disminuya en aproximadamente MM\$85 para 2019 como resultado de la adopción de las nuevas normas.

La Asociación tiene actividades como arrendador, sin embargo no tiene impactos por este concepto en los estados financieros.

La Administración de la Asociación se encuentra evaluando si la futura adopción del resto de las normas y enmiendas antes descritas tendrán un impacto significativo en los estados financieros.

### 2.2 Bases de consolidación

La información financiera resumida, Al 31 de diciembre de 2018 y 31 de diciembre de 2017, de las empresas filiales incluidas en la consolidación, es la siguiente:

#### a) Entidades de consolidación directa

El siguiente es el detalle de las empresas filiales incluidas en la consolidación:

Rut	Nombre de la entidad	Matriz	Moneda funcional	Porcentaje de participación					
				12/31/2018			31/12/2017		
				Directa	Indirecta	Total	Directa	Indirecta	Total
99.579.260-5	Empresa de Servicios Externos Asociación Chilena de Seguridad S.A.	Achs	Pesos	99,000%	1,000%	100%	99,000%	1,000%	100%
76.198.822-0	Empresa de Servicios Externos Asociación Chilena de Seguridad Transporte S.A.	Achs	Pesos	99,000%	1,000%	100%	99,000%	1,000%	100%
76.481.620-K	Centro Médico HTS S.A.	Achs	Pesos	99,999%	0,001%	100%	99,999%	0,001%	100%
75.005.300-9	Fundación Científica y Tecnológica de la Asociación Chilena de Seguridad	Achs	Pesos	100,000%	0,000%	100%	100,000%	0,000%	100%

## NOTAS A LOS ESTADOS FINANCIEROS CONSOLIDADOS

La información financiera resumida, Al 31 de diciembre de 2018 y 31 de diciembre de 2017, de las empresas filiales incluidas en la consolidación, es la siguiente:

31/12/2018

12/31/2018

RUT	Nombre de la entidad	% Participación	Activos Corrientes M\$	Activos No Corrientes M\$	Total Activos M\$	Pasivos Corrientes M\$	Pasivos No Corrientes M\$	Patrimonio atribuible a la parte controladora M\$	Participaciones no controladoras M\$	Total Pasivos y Patrimonio M\$	Ingresos Ordinarios M\$	Egresos Ordinarios M\$	Utilidad (pérdida) Neta M\$
99.579.260-5	Empresa de Servicios Externos Asociación Chilena de Seguridad S.A.	99,000%	10.037.494	1.241.434	11.278.928	6.130.948	200.657	4.947.323	-	11.278.928	28.465.522	(27.665.769)	799.753
76.198.822-0	Empresa de Servicios Externos Asociación Chilena de Seguridad Transporte S.A.	99,000%	1.800.442	182.623	1.983.065	2.624.055	19.047	(660.037)	-	1.983.065	15.964.393	(15.921.861)	42.532
76.481.620-K	Centro Médico HTS S.A.	99,999%	6.477.571	1.720.645	8.198.216	2.107.724	719.945	5.370.546	-	8.198.215	13.694.657	(12.928.472)	766.185
75.005.300-9	Fundación Científica y Tecnológica de la Asociación Chilena de Seguridad	100,000%	686.391	1.018.531	1.704.922	171.898	40.458	1.492.566	-	1.704.922	540.420	(659.712)	(4.081)
<b>Total</b>			<b>19.001.898</b>	<b>4.163.233</b>	<b>23.165.131</b>	<b>11.034.625</b>	<b>980.107</b>	<b>11.150.398</b>	<b>-</b>	<b>23.165.130</b>	<b>58.664.992</b>	<b>(57.175.814)</b>	<b>1.604.389</b>

12/31/2017

RUT	Nombre de la entidad	% Participación	Activos Corrientes M\$	Activos No Corrientes M\$	Total Activos M\$	Pasivos Corrientes M\$	Pasivos No Corrientes M\$	Patrimonio atribuible a la parte controladora M\$	Participaciones no controladoras M\$	Total Pasivos M\$	Ingresos Ordinarios M\$	Egresos Ordinarios M\$	Utilidad (pérdida) Neta M\$
99.579.260-5	Empresa de Servicios Externos Asociación Chilena de Seguridad S.A.	99,00%	9.274.134	1.100.491	10.374.625	6.097.093	186.866	4.090.666	-	10.374.625	25.828.176	(24.545.133)	989.418
76.198.822-0	Empresa de Servicios Externos Asociación Chilena de Seguridad Transporte S.A.	99,00%	1.410.679	163.013	1.573.692	2.261.343	14.917	(702.568)	-	1.573.692	14.800.053	(14.731.409)	92.908
76.481.620-K	Centro Médico HTS S.A.	99,999%	6.251.102	1.927.468	8.178.570	1.672.888	772.401	5.733.281	-	8.178.570	13.643.503	(13.026.112)	336.454
75.005.300-9	Fundación Científica y Tecnológica de la Asociación Chilena de Seguridad	100,00%	768.257	814.652	1.582.909	82.149	4.114	1.496.646	-	1.582.909	792.084	(675.911)	442.795
<b>Total</b>			<b>17.704.172</b>	<b>4.005.624</b>	<b>21.709.796</b>	<b>10.113.473</b>	<b>978.298</b>	<b>10.618.025</b>	<b>-</b>	<b>21.709.796</b>	<b>55.063.816</b>	<b>(52.978.565)</b>	<b>1.861.575</b>

## b) Entidades de consolidación indirecta

El siguiente es el detalle de la empresa filial indirecta incluida en la consolidación:

Rut	Nombre de la entidad	Matriz	Moneda funcional	Porcentaje de participación 31/12/2018	Porcentaje de participación 31/12/2017
76.421.185-5	Organismo Técnico de Capacitación de la Asociación Chilena de Seguridad	Fundación Científica y Tecnológica de la Asociación Chilena de Seguridad	Pesos	99,999%	99,999%

**NOTAS A LOS ESTADOS FINANCIEROS CONSOLIDADOS**

La información financiera resumida, Al 31 de diciembre de 2018 y 31 de diciembre de 2017, de la empresa filial indirecta incluida en la consolidación, es la siguiente:

Rut	Nombre de la entidad	% de Participación	Activos Corrientes M\$	Activos No Corrientes M\$	Total Activos M\$	Pasivos Corrientes M\$	Pasivos No Corrientes M\$	Total Pasivos M\$	Ingresos Ordinarios M\$	Egresos Ordinarios M\$	Utilidad (pérdida) Neta M\$
76.421.185-5	Organismo Técnico de Capacitación Asociación Chilena de Seguridad.	99,999%	1.175.437	104.991	1.280.428	274.590	-	274.590	1.730.251	(1.541.867)	199.045
<b>Total</b>			<b>1.175.437</b>	<b>104.991</b>	<b>1.280.428</b>	<b>274.590</b>	<b>-</b>	<b>274.590</b>	<b>1.730.251</b>	<b>(1.541.867)</b>	<b>199.045</b>

Rut	Nombre de la entidad	% de Participación	Activos Corrientes M\$	Activos No Corrientes M\$	Total Activos M\$	Pasivos Corrientes M\$	Pasivos No Corrientes M\$	Total Pasivos M\$	Ingresos Ordinarios M\$	Egresos Ordinarios M\$	Utilidad (pérdida) Neta M\$
76.421.185-5	Organismo Técnico de Capacitación Asociación Chilena de Seguridad.	99,999%	1.022.842	104.165	1.127.007	328.035	5.945	333.980	1.740.747	(1.281.805)	349.952
<b>Total</b>			<b>1.022.842</b>	<b>104.165</b>	<b>1.127.007</b>	<b>328.035</b>	<b>5.945</b>	<b>333.980</b>	<b>1.740.747</b>	<b>(1.281.805)</b>	<b>349.952</b>

**c) Conceptos a considerar****i) Entidades controladas ("Filiales")**

Las participaciones en sociedades sobre las que la Asociación y Filiales ejercen el control directamente o en conjunto con otra entidad, se registran aplicando el método de la participación. El método de la participación consiste en un "método de contabilización según el cual la inversión se registra inicialmente al costo y es ajustada posteriormente por los cambios posteriores a la adquisición en la parte del inversor, de los activos netos de la participada. El resultado del periodo del inversor incluye su participación en el resultado del periodo de la participada y el otro resultado integral del inversor incluye su participación en el otro resultado integral de la participada".

Con todo, el método de la participación reside en registrar la inversión por la fracción del patrimonio neto, que representa la participación de la Asociación sobre el capital ajustado de la inversora. No obstante, si la inversión resultare negativa, se estima conveniente indicar que la participación posee un importe igual a cero, a no ser que exista el compromiso, por parte de la Asociación, de reponer la situación patrimonial de la inversora, en cuyo caso se registra la correspondiente provisión.

Los dividendos percibidos de estas sociedades se registran reduciendo el valor de la inversión y los resultados obtenidos por las mismas, se incorporan en el Estado de Resultados por Función en el rubro "Resultado de participación en las ganancias (pérdidas) de asociadas y negocios conjuntos que se contabilizan usando el método de la participación".

**ii) Entidades Coligadas**

Una coligada es una entidad sobre la cual la Asociación y filiales está en posición de ejercer una influencia significativa, pero no control, ni control conjunto, por medio del poder participar en las decisiones sobre sus políticas operativas y financieras. La participación de la Asociación en los activos netos, los resultados después de los impuestos y las reservas después de la adquisición de las coligadas, se incluyen en los estados financieros consolidados. Esto exige registrar la inversión en un comienzo al costo y luego, en periodos posteriores, ajustando el valor libro de la inversión para reflejar la participación de la Asociación en los resultados de la coligada, menos el deterioro de valor y otros cambios en los activos netos de la coligada, como por ejemplo, dividendo.

**iii) Negocios conjuntos**

Se consideran entidades de control conjunto aquellas donde la situación descrita en el punto anterior se da a través del acuerdo con otros accionistas y conjuntamente con ellos. Se entiende por negocio conjunto aquel en el que existe un control conjunto, que se produce únicamente cuando las decisiones estratégicas de las actividades, tanto financieras como operativas, requieren el consentimiento unánime de las partes que están compartiendo el control.

## NOTAS A LOS ESTADOS FINANCIEROS CONSOLIDADOS

### iv) Interés no controlador

El interés no controlador representa la porción de las pérdidas, ganancias y los activos netos, de los cuales, directa o indirectamente, la Asociación no es dueña. El interés no controlador es presentado separadamente dentro del Estado Consolidado de Resultados, y dentro del patrimonio en el Estado de Situación Financiera Consolidado.

### 2.3 Transacciones en moneda extranjera

#### a) Moneda de presentación y moneda funcional

La Asociación y filiales han definido como su moneda funcional y de presentación el Peso Chileno, que es la moneda del entorno económico primario en el cual opera. Por lo tanto, todos los saldos y transacciones denominados en otras monedas diferentes al Peso Chileno son considerados como "moneda extranjera".

#### b) Transacciones y saldos

##### Diferencia de cambio

Las operaciones efectuadas en una moneda distinta a la Moneda Funcional, son consideradas en moneda extranjera y se registran al tipo de cambio vigente a la fecha en que ocurren dichas operaciones.

Para la preparación de estos estados financieros, los activos y pasivos monetarios denominados en moneda extranjera, se convierten según los tipos de cambios vigentes a la fecha de cierre.

Las utilidades o pérdidas generadas reflejan su efecto en la línea de Diferencias de cambio del Estado de Resultados por Función.

##### Variación de tipo de cambio por unidades reajustables

Las operaciones efectuadas en unidades reajustables, tales como UF, UTM, etc., se registran según los valores vigentes en las fechas de las respectivas operaciones.

Para la preparación de los estados financieros, los activos y pasivos monetarios denominados en unidades reajustables, se convierten según los valores de cierre vigentes a la fecha de los respectivos estados financieros. Las utilidades o pérdidas generadas reflejan su efecto en la línea Utilidad (Pérdida) por unidades de reajuste en el Estado de Resultados por Función.

##### Paridades

El siguiente cuadro muestra las paridades de moneda extranjera y de unidades reajustables al cierre del ejercicio:

Moneda	Tipo de Moneda	31/12/2018 \$	31/12/2017 \$
Dólar Estadounidense	US\$	694,77	614,75
Unidad de Fomento	UF	27.565,79	26.798,14

#### a) Entidades en el exterior

Al 31 de diciembre de 2018 y 31 de diciembre de 2017, la Asociación no posee sociedades filiales o coligadas en el exterior.

## NOTAS A LOS ESTADOS FINANCIEROS CONSOLIDADOS

### 2.4 Propiedades, planta y equipo

Los bienes de propiedades, planta y equipo son registrados inicialmente al costo de adquisición más todos aquellos costos necesarios para dejar el activo en la ubicación y condición necesaria para operar. Posteriormente, son valorizados al costo de adquisición menos la depreciación acumulada y, cuando corresponda, menos las pérdidas acumuladas por concepto de deterioro de valor, exceptuando los bienes inmuebles, los cuales se encuentran valorizados a su valor justo de acuerdo al Compendio de Normas del Seguro Social de la Ley N° 16.744 de la Superintendencia de Seguridad Social.

Los bienes de propiedades, planta y equipo son depreciados linealmente durante su vida útil la que se determina de acuerdo a lo recomendado por el fabricante, en ausencia de ésta se aplica la siguiente tabla:

Concepto	Vida útil máxima (en años)
Construcciones con estructuras de acero, cubierta y entresijos de perfiles de acero o losas de hormigón armado.	80
Edificios, casas y otras construcciones, con muros de ladrillo o de hormigón, con cadenas, pilares y vigas de hormigón armado, con o sin losas.	50
Edificios fábricas de material sólido albañilería de ladrillo, en concreto armado y estructura metálica	40
Construcción de adobe o madera en general.	30
Construcciones Provisorias.	10
Galpones de madera o estructura metálica.	20
Instalaciones en general (Ejemplos: eléctricas, de oficina, etc.)	10
Ambulancias	6
Camiones de uso general, camionetas, jeeps, automóviles, furgones y similares, motos en general, remolques, semirremolques y carros de arrastre.	6
Maquinarias y equipos en general.	10
Instrumental médico y dental en general.	3
Equipos médico y dental en general.	8
Muebles y enseres.	7
Balanzas, horno microondas, refrigeradoras, conservadoras, vitrinas refrigeradas y cocinas.	7
Equipos de oficina.	5
Equipos computacionales (grandes computadores).	5
Equipos computacionales personales e impresoras.	3
Equipos para la prevención de riesgo.	8
Equipos de servicios (casino, lavandería, seguridad, jardinería, etc.)	8
Herramientas pesadas.	8
Herramientas livianas.	3

### Deterioro de Propiedades, planta y equipo

El Deterioro de propiedades, planta y equipo se calcula de acuerdo a lo establecido en NIC 36. La Asociación y filiales estimarán, al 30 de noviembre de cada año, si existen indicios de que los elementos del rubro han sufrido una pérdida de valor. Si existen tales indicios, se estima el valor recuperable del activo. En el caso de los activos que no se encuentren en condiciones de uso la estimación del valor recuperable es realizada con independencia de la existencia de indicios de deterioro. Si el valor en libros excede el importe recuperable, se reconoce una pérdida por este exceso, reduciendo el valor libro del activo hasta su valor recuperable.

La Administración realizó el test de deterioro y reconoció en cuentas de resultados los efectos determinados al 31 de diciembre de 2017.

## NOTAS A LOS ESTADOS FINANCIEROS CONSOLIDADOS

### 2.5 Propiedades de inversión

Se incluyen principalmente terrenos, edificios y construcciones que se mantienen con el propósito de obtener ingresos en futuras ventas, plusvalías o bien explotarlos bajo un régimen de arrendamiento, los cuales no son ocupados por las empresas relacionadas de la Asociación y filiales. Dichos activos se valorizan inicialmente a su costo de adquisición, más todos los gastos incurridos que sean asignables directamente. Posteriormente se valorizan en forma periódica a su valor de tasación, netos de depreciación y pérdidas por deterioro de valor. La periodicidad está fijada por la Administración con una frecuencia de dos años. La depreciación se distribuye linealmente en función de la vida útil de los correspondientes bienes.

### 2.6 Activos intangibles

#### a) Goodwill

Representa el exceso del costo de adquisición sobre el valor razonable de la participación de la Asociación en los activos netos identificables de la afiliada o coligada adquirida en la fecha de adquisición. El menor valor relacionado con adquisiciones de filiales se incluye en Intangibles. El menor valor relacionado con adquisiciones de coligadas se incluye en inversiones en coligadas, y se somete a pruebas por deterioro de valor justo con el saldo total de la asociada. El menor valor reconocido por separado se somete a pruebas por deterioro de valor anualmente y se valora por su costo menos pérdidas acumuladas por deterioro. Las ganancias y pérdidas por la venta de una entidad incluyen el importe en libros del menor valor relacionado con la entidad vendida.

El menor valor se asigna a unidades generadoras de efectivo para efectos de realizar las pruebas de deterioro. La distribución se efectúa entre aquellas unidades generadoras de efectivo o grupos de unidades generadoras de efectivo que se espera se beneficiaran de la combinación de negocios de la que surgió la plusvalía.

El goodwill negativo o minusvalía comprada proveniente de la adquisición de una inversión o combinación de negocios, se abona directamente al Estado de Resultados por función.

#### b) Marcas comerciales y licencias

La Asociación y filiales no poseen en sus registros contables marcas comerciales y licencias.

#### c) Programas informáticos

Las licencias para programas informáticos adquiridas, se capitalizan sobre la base de los costos en que se ha incurrido para adquirirlas y prepararlas para usar el programa específico. Estos costos se amortizan linealmente durante sus vidas útiles estimadas.

Los gastos relacionados con el desarrollo o mantenimiento de programas informáticos se reconocen como gasto cuando se incurre en ellos. Los costos directamente relacionados con la producción de programas informáticos únicos e identificables controlados por la Asociación y filiales, y que es probable que vayan a generar beneficios económicos superiores a los costos durante más de un año, se reconocen como activos intangibles. La Asociación y filiales poseen en sus registros contables intangibles correspondientes a licencias de software, a los cuales se les estima una vida útil y se evalúa su deterioro cuando se producen eventos o cambios que indican que el valor neto contable pudiera ser inferior a su valor recuperable. Los costos directos incluyen los gastos del personal que desarrolla los programas informáticos y gastos generales

#### d) Gastos de investigación y desarrollo

Los gastos de investigación y desarrollo se reconocen como un gasto cuando se incurre en ellos.

Los costos de desarrollo previamente reconocidos como un gasto no se reconocen como un activo en un ejercicio posterior. Los costos de desarrollo con una vida útil finita que se capitalizan, se amortizan desde su utilización de manera lineal durante el ejercicio que se espera generen beneficios.

## NOTAS A LOS ESTADOS FINANCIEROS CONSOLIDADOS

### 2.7 Costos por intereses

Los costos por intereses incurridos para la construcción de cualquier activo calificado se capitalizan durante el tiempo que es necesario para completar y preparar el activo para el uso que se pretende. Posterior a este período los intereses incurridos se registran directamente a gastos.

### 2.8 Pérdidas por deterioro de valor de los activos no financieros

Los activos que tienen una vida útil indefinida no están sujetos a amortización y se someten anualmente a pruebas de pérdidas por deterioro del valor. Los activos sujetos a depreciación o amortización se someten a pruebas de pérdidas por deterioro siempre que algún suceso o cambio en las circunstancias indique que el importe en libros puede no ser recuperable. Se reconoce una pérdida por deterioro por el exceso del importe en libros del activo sobre su importe recuperable.

El importe recuperable es el valor razonable de un activo menos los costos para la venta o el valor de uso, el mayor de los dos. A efectos de evaluar las pérdidas por deterioro de valor, los activos se agrupan al nivel más bajo para el que hay flujos de efectivo identificables por separado (Unidades Generadoras de Efectivo). Los activos no financieros, distintos de la Plusvalía Comprada (Goodwill), que hubieran sufrido una pérdida por deterioro se someten a revisiones a cada fecha de balance en caso de que se hubieran producido reversiones de la pérdida.

### 2.9 Activos financieros

La Asociación y filiales mantienen inversiones financieras tanto para respaldar las reservas legales que debe mantener, como para administrar sus excedentes de efectivo. Dichas inversiones se clasifican de acuerdo a lo siguiente:

#### a) Activos financieros a valor razonable con cambios en resultados

Los activos financieros a valor razonable con cambios en resultados son activos financieros mantenidos para negociar. Un activo financiero se clasifica en esta categoría si se adquiere principalmente con el propósito de venderse en el corto plazo. Los activos de esta categoría se clasifican como activos corrientes. En esta categoría se clasifican las inversiones de la cartera de respaldo del Fondo de Eventualidades y la cartera del Fondo operacional, ya que en ambos casos la intención de mantenerlas obedece a un criterio de disponibilidad inmediata de los fondos.

#### b) Activos financieros a costo amortizado

Los activos financieros a costo amortizado son instrumentos financieros no derivados con pagos fijos o determinables que poseen características de préstamos y son administrados sobre la base de rendimientos contractuales. Estos instrumentos se incluyen en el activo corriente, excepto aquellos cuyos vencimientos sean superiores a 12 meses desde la fecha del estado de situación financiera, en cuyo caso se clasifican como activos no corrientes. En esta categoría se registran las inversiones de la cartera del Fondo para el respaldo de pensiones y la cartera del Fondo de contingencias. Dichas inversiones tienen el carácter de permanente y se mantienen con la intención de disponer de dichos fondos en el largo plazo.

Los activos financieros, distintos de aquellos valorizados a valor razonable con cambios en resultados, son evaluados a la fecha de cada estado de situación financiera para establecer la presencia de indicadores de deterioro. Los activos financieros se encuentran deteriorados cuando existe evidencia objetiva de que, como resultado de uno o más eventos ocurridos después del reconocimiento inicial, los flujos futuros de caja estimados de la inversión serán afectados.

La Administración de la Asociación y filiales analizan trimestralmente en forma detallada la cartera de inversiones para detectar indicadores de deterioro, revisando la categoría de las inversiones, emisores e información de mercado, entre otras variables.

**NOTAS A LOS ESTADOS FINANCIEROS CONSOLIDADOS****2.10 Instrumentos financieros derivados y actividades de cobertura**

Al 31 de diciembre de 2018 y 31 de diciembre de 2017, la Asociación y filiales no poseen instrumentos financieros derivados e instrumentos de cobertura.

**2.11 Existencias**

Los inventarios que mantiene la Asociación y filiales corresponden a materiales clínicos, productos farmacológicos y elementos de prevención, entre otros. El costo de los inventarios se determina por el método del precio de costo medio ponderado (PMP). Los inventarios se valorizan al menor valor entre su costo y su valor neto realizable. La Asociación y filiales determinan una provisión por deterioro de valor equivalente a la obsolescencia de inventarios. Dicha provisión está determinada por los productos en existencias que no presenten consumo en los últimos 12 meses contados desde la fecha de presentación de sus estados financieros consolidados.

**2.12 Deudores comerciales y otras cuentas por cobrar****Deudores previsionales**

Corresponde a las cotizaciones devengadas por la Asociación en el mes que se informa, en su calidad de organismo administrador del Seguro Social de la Ley N° 16.744, como asimismo las deudas cuya morosidad no exceda el período de tres meses, derivadas de cotizaciones declaradas y no pagadas y de las cotizaciones que se encuentren en cobranza producto de haberse emitido una resolución en tal sentido. Asimismo y tratándose de la cotización adicional, se incluye la diferencia no declarada que le corresponda enterar a las entidades empleadoras como consecuencia del eventual incremento a su tasa de cotización adicional por el proceso D.S.67.

Para la Asociación el importe de la provisión por deudas previsionales se calcula utilizando un modelo de pérdida esperada conforme a lo estipulado en el Compendio de Normas del Seguro Social de la Ley N° 16.744 emitida por la Superintendencia de Seguridad Social y que durante el ejercicio 2017 significó reconocer un cargo a Patrimonio (Resultados acumulados) por M\$2.600.967, tomando como base de cálculo el stock de Deudores previsionales al 31 de diciembre de 2017.

El castigo autorizado por SUSESO no genera efecto en resultado debido a que existe provisión de deterioro por el 100% de lo castigado.

Tipo deudor	Periodo	Fecha Envío	Monto Aprobado de Castigo	Fecha Aprobación	Monto castigado	Fecha Castigo	Provisión deterioro	Efecto en resultado
LEY	1er Semestre 2017	7/12/2017	263.292.442	1/9/2018	188.683.513	6/22/2018	188.683.513	-
LEY	2do Semestre 2017	1/29/2018	1.352.926.496	5/7/2018	1.309.171.273	6/22/2018	1.309.171.273	-

**Aportes legales por cobrar y otros**

Está formado por los recursos por cobrar al Fondo único de prestaciones familiares, subsidios de cesantía y por las concurrencias por cobrar, tanto de pensiones como de indemnizaciones, y cualquier otro importe que se deba recuperar del fisco en virtud de alguna norma legal o reglamentaria.

Para la Asociación el importe de la provisión por aportes legales por cobrar y otros se calcula utilizando un modelo de pérdida esperada conforme a lo estipulado en el Compendio de Normas del Seguro Social de la Ley N° 16.744 emitido por la Superintendencia de Seguridad Social y que durante el ejercicio 2018 significó reconocer un cargo a patrimonio (resultados acumulados) por MM\$1.139, tomando como base de cálculo el stock de aportes legales por cobrar y otros al 31 de diciembre de 2018.



**NOTAS A LOS ESTADOS FINANCIEROS CONSOLIDADOS****Deudores por venta de servicios a terceros**

Se registran todos los documentos y cuentas por cobrar originados por la venta de servicios no contemplados en la Ley N° 16.744 por parte de la Asociación. Se incluyen también los reajustes, multas e intereses que correspondan, calculados de conformidad con las normas legales que las rijan o por acuerdos convenidos entre las partes, pero sólo que se trate de deuda no vencida.

Se clasifican en el activo corriente las deudas que no registran una morosidad superior a tres meses. El saldo de este rubro corresponde al valor neto de los deudores por venta de servicios a terceros, es decir, descontado el monto de la estimación de deterioro.

Para la Asociación, el importe de la provisión por deterioro se calcula en base a lo estipulado en el Compendio de Normas del Seguro Social de la Ley N° 16.744 emitido por la Superintendencia de Seguridad Social, lo que significó reconocer, al 31 de diciembre de 2017, un cargo a patrimonio (resultados acumulados) por M\$1.427.237, tomando como base de cálculo el stock de deudores por venta de servicios a terceros al 31 de diciembre de 2016.

El castigo autorizado por SUSESO no genera efecto en resultado debido a que existe provisión de deterioro por el 100% de lo castigado.

Tipo deudor	Periodo	Fecha Envío	Monto Aprobado de Castigo	Fecha Aprobación	Monto castigado	Fecha Castigo	Provisión deterioro	Efecto en resultado
VSC	1er Semestre 2017	7/12/2017	158.352.941	1/9/2018	133.474.592	6/22/2018	133.474.592	-
VSC	2do Semestre 2017	1/29/2018	387.290.182	5/7/2018	364.226.112	6/22/2018	364.226.112	-

Adicionalmente, la Administración evalúa el deterioro de determinadas deudas que por diversas razones, se provisionan en un monto mayor al cálculo derivado del párrafo anterior.

**2.13 Efectivo y equivalentes al efectivo**

El efectivo y equivalentes al efectivo incluyen el efectivo en caja, los saldos en las cuentas corrientes bancarias, los depósitos a plazo en entidades financieras y otras inversiones a corto plazo de gran liquidez con un vencimiento original menor o igual a tres meses, que no estén sujetas a restricción alguna o no tengan un riesgo de pérdida significativa de valor.

Los flujos de efectivo corresponden a las entradas y salidas de efectivo y equivalentes al efectivo y se clasifican según lo siguiente:

**a) Actividades de operación**

Las actividades de operación son las actividades que constituyen la principal fuente de ingresos y egresos ordinarios de la Asociación y filiales, así como otras actividades que no puedan ser clasificadas como de inversión o financiamiento.

**b) Actividades de financiamiento**

Las actividades de financiamiento son actividades que producen cambios en el tamaño y composición de los capitales propios y de los préstamos tomados por parte de la Asociación y filiales.

**c) Actividades de inversión**

Las actividades de inversión son las de adquisición y enajenación de activos a largo plazo, así como de otras inversiones no incluidas en los equivalentes al efectivo.

## NOTAS A LOS ESTADOS FINANCIEROS CONSOLIDADOS

### 2.14 Acreedores comerciales

Los acreedores comerciales se registran inicialmente por el valor razonable de la contraprestación recibida, deducidos los costos directamente atribuibles a la transacción. En períodos posteriores, estos acreedores comerciales se valorizan al costo amortizado utilizando el método de tasa de interés efectivo. Cuando el valor razonable de una cuenta por pagar no difiere en forma significativa del valor nominal, se reconocerá al valor nominal.

### 2.15 Impuesto a las utilidades e impuestos diferidos

La Asociación es una entidad sin fines de lucro que no se encuentra afecta a impuesto a la renta por los ingresos relacionados con la Ley N° 16.744. No obstante, por las utilidades derivadas de la venta de servicios a terceros se encuentra afecta a impuesto a la renta al igual que sus filiales. Al 31 de diciembre de 2018 y 31 de diciembre de 2017 la Asociación presenta pérdidas tributarias y estima que esta situación no será revertida en el mediano plazo. Por esta razón la Asociación no registra impuestos diferidos.

Conforme a lo establecido en la Circular 49 del Servicio de Impuestos Internos, de fecha 14 de julio de 2016, la Asociación y sus filiales, a contar del año 2017 estarán afectos a una tasa de primera categoría de un 25%.

### 2.16 Beneficios a los empleados

La Asociación y sus filiales registran los beneficios que otorga a sus trabajadores de acuerdo a los siguientes criterios:

#### a) Vacaciones del personal

La Asociación y sus filiales reconocen el gasto por vacaciones del personal mediante el método del devengo. Este beneficio corresponde a todo el personal y equivale a un monto fijo según los contratos particulares de cada trabajador. Este beneficio es registrado a su valor nominal.

#### b) Indemnización por años de servicio y plan alianza

La Asociación y sus filiales contabilizan pasivos por futuras indemnizaciones por cese de servicios de sus trabajadores, en base a lo estipulado en los contratos colectivos e individuales suscritos con algunos trabajadores. Este beneficio se trata de acuerdo con NIC 19 y el costo determinado está basado en estudios actuariales y son cargados semestralmente a resultados sobre base devengada.

La Asociación utiliza supuestos actuariales para determinar la mejor estimación de este beneficio. Dicha estimación, al igual que los supuestos, son establecidos por la Administración considerando la asesoría de un actuario externo. Estos supuestos incluyen las hipótesis demográficas, la tasa de descuento y los aumentos esperados en las remuneraciones y permanencia futura, entre otros.

Supuestos actuariales:

La obligación de la Asociación se registra a valor actuarial, determinado de acuerdo con el método de la unidad de crédito proyectada con una tasa de descuento de 4,51% nominal anual (4,52% para el año 2017) y con indicadores de mortalidad obtenidos de acuerdo a las tablas RV-2014 de la Comisión para el mercado financiero y de rotación obtenidos de estudios internos.

El pasivo reconocido en el estado de situación financiera es el valor presente de la obligación del beneficio definido más/menos los ajustes por ganancias o pérdidas actuariales no reconocidas. Las pérdidas o ganancias que surgen de ajustes por la experiencia y cambios en las hipótesis actuariales se cargan o abonan en el estado de resultados en el período en que ocurren.

## NOTAS A LOS ESTADOS FINANCIEROS CONSOLIDADOS

### c) Bonos del personal:

Los pagos de bonos de gestión reales pueden diferir de los montos reconocidos previamente como pasivos. Esto se debe a que están sujetos al cumplimiento de objetivos corporativos (Excedente del ejercicio) y a objetivos individuales de desempeño y cumplimiento de metas.

### 2.17 Provisiones

Las provisiones para contratos onerosos, litigios y otras contingencias se reconocen cuando:

- La Asociación y sus filiales tienen una obligación presente, ya sea legal o implícita, como resultado de sucesos pasados.
- Es probable que vaya a ser necesaria una salida de recursos para liquidar la obligación.
- El importe se ha estimado de forma fiable.

Las obligaciones existentes a la fecha del balance surgidas como consecuencia de sucesos pasados cuyo importe y momento de cancelación son indeterminadas, se registran en el balance como provisión por el valor actual del importe más probable que se estima que la Asociación tendrá que desembolsar para cancelar la obligación. Las provisiones se cuantifican teniendo en consideración la mejor información disponible en la fecha de la formulación.

### 2.18 Reconocimiento de ingresos

#### a) Ingreso por cotización básica

Corresponde a los ingresos devengados provenientes de las cotizaciones básicas de las empresas adherentes en base al seguro contra accidentes y enfermedades laborales, el cual corresponde al 0,9% de las remuneraciones imponible, de acuerdo a lo establecido en la Ley N° 16.744 sobre accidentes de trabajo y enfermedades profesionales.

#### b) Ingreso por cotización adicional

Corresponde a los ingresos devengados provenientes de las cotizaciones adicionales de las empresas adherentes en base al seguro contra accidentes y enfermedades laborales establecido en la Ley N° 16.744. Este ingreso corresponde a una tasa variable en función de la actividad y riesgo de la empresa o entidad empleadora, la cual por riesgo presunto no podrá exceder de un 3,4% de las remuneraciones imponibles, y una vez evaluada la tasa de siniestralidad, por riesgo efectivo podrá variar entre un 0,0% y un 6,8%, de acuerdo a lo establecido en el D.S. N° 67, de 1999, del Ministerio del Trabajo y Previsión Social.

#### c) Ingreso por cotización extraordinaria

Corresponde a los ingresos por cotizaciones extraordinarias pagadas por las empresas adherentes en base al seguro contra accidentes y enfermedades laborales.

El 28 de abril de 2017 fue publicada en el Diario Oficial la Ley N° 21.010 la cual extiende y modifica la cotización extraordinaria para el seguro social contra riesgos de accidentes del trabajo y enfermedades profesionales, y crea el fondo que financiará el seguro para el acompañamiento de los niños y niñas, conforme a lo siguiente:

## NOTAS A LOS ESTADOS FINANCIEROS CONSOLIDADOS

Se prorroga hasta el 31 de diciembre de 2019 la cotización extraordinaria, a partir del 1 de abril de 2017, y durante los períodos que a continuación se establecen, el porcentaje de cotización corresponderá a:

- a) Un 0,04% desde el 1 de abril y hasta el 31 de diciembre de 2017.
- b) Un 0,015% desde el 1 de enero y hasta el 31 de diciembre de 2018.
- c) Un 0,01% desde el 1 de enero y hasta el 31 de diciembre de 2019.

Hasta el 31 de marzo de 2017 la tasa por cotizaciones extraordinarias era de un 0,05%.

### d) Intereses, reajustes y multas por cotizaciones

Incluye los ingresos por concepto de intereses, reajustes y multas generados por atrasos en el pago de las cotizaciones, de acuerdo a lo establecido en la Ley N°17.322 y cualquier otra sanción económica que derive de la aplicación de la Ley N°16.744.

### e) Rentas de inversiones financieras que respaldan reservas

- Activos financieros a valor razonable:

La Asociación registra los ingresos asociados a activos financieros a valor razonable, sobre base devengada, de acuerdo al valor de mercado que tengan dichas inversiones, a la fecha de cierre de los estados financieros consolidados y el valor libro de las mismas.

- Activos financieros a costo amortizado:

La Asociación registra los ingresos asociados a activos financieros a costo amortizado, sobre base devengada, calculado según la misma tasa de descuento utilizada para determinar el precio del instrumento al momento de la compra.

### f) Ventas de servicios médicos a terceros

Comprende los ingresos provenientes de las atenciones médicas y hospitalarias proporcionadas a particulares, en conformidad al D.L. N°1.819 de 1977, los generados en atenciones por convenios inter mutuales y los derivados de convenios con clínicas u otras entidades de salud.

Los ingresos son reconocidos cuando pueden ser estimados con fiabilidad y en función del grado de realización de la prestación del servicio o realización de la transacción a la fecha del balance.

### g) Otros ingresos ordinarios

Se incluyen en este ítem todos aquellos ingresos que provienen de las operaciones de la Asociación, derivadas de la Administración del Seguro de la Ley N°16.744 y que no hubieran sido definidos anteriormente, tales como ingresos derivados del Seguro Obligatorio de Accidentes Personales (SOAP) establecido en la Ley N°18.490, las recuperaciones de las cuentas deudoras castigadas, multas por aplicación del artículo 80 de la Ley N° 16.744, etc. También corresponde a otros ingresos clasificados en cuanto a su función como parte de los ingresos ordinarios, no incluidos dentro de los ítems anteriores.

## 2.19 Arrendamientos

La determinación de si un contrato es o contiene un arrendamiento, se basa en el análisis de la naturaleza del acuerdo y requiere la evaluación de si el cumplimiento del contrato recae sobre el uso de un activo específico y si el acuerdo confiere al arrendatario el derecho de uso del activo.

## NOTAS A LOS ESTADOS FINANCIEROS CONSOLIDADOS

### a) Cuando la Asociación es el arrendatario – Arrendamiento financiero

Los arrendamientos de propiedades, planta y equipos se clasifican como arrendamientos financieros cuando la Asociación tiene sustancialmente todos los riesgos y ventajas derivados de la propiedad. Los arrendamientos financieros se capitalizan al inicio del arrendamiento al valor razonable de la propiedad arrendada o al valor presente de los pagos mínimos por el arrendamiento, el menor de los dos.

Cada pago por arrendamiento se distribuye entre el pasivo y las cargas financieras para conseguir un tipo de interés constante sobre el saldo pendiente de la deuda. Las correspondientes obligaciones por arrendamiento, netas de cargas financieras, se incluyen en otras cuentas a pagar a largo plazo. El elemento de interés del costo financiero se carga en el estado de resultados durante el ejercicio de arrendamiento. El inmovilizado adquirido en régimen de arrendamiento financiero se deprecia durante su vida útil o la duración del contrato, el menor de los dos.

### b) Cuando la Asociación es el arrendatario – Arrendamiento operativo

Los arrendamientos en los que el arrendador conserva una parte importante de los riesgos y ventajas derivados de la titularidad se clasifican como arrendamientos operativos. Los pagos por concepto de arrendamiento operativo (netos de cualquier incentivo recibido del arrendador) se cargan en el estado de resultados sobre una base lineal durante el ejercicio de arrendamiento.

### c) Cuando la Asociación es el arrendador – Arrendamiento operativo

Los activos arrendados a terceros bajo contratos de arrendamiento operativo se incluyen dentro de Propiedades, Planta y Equipo o en Propiedad de Inversión, según corresponda.

Los ingresos derivados del arrendamiento se reconocen de forma lineal durante el plazo del arrendamiento.

## 2.20 Contratos de construcción

La Asociación y sus filiales no tienen contratos de construcción por administración Al 31 de diciembre de 2018 y 31 de diciembre de 2017.

## 2.21 Activos no corrientes (o grupos de enajenación) mantenidos para la venta

Un activo no corriente se clasificará como mantenido para la venta si su valor en libros se recuperará principalmente a través de una venta, en lugar de su uso continuado. Para cursar la aludida clasificación se deben cumplir los siguientes requisitos:

- Los activos se encuentren en condiciones de venta en su estado actual.
- Debe existir una probabilidad muy alta de que la venta se realice, donde la Administración haya establecido e iniciado un plan de venta, esté buscando activamente compradores y haya establecido un precio de venta razonable.
- Se espera realizar la venta en el transcurso de doce meses. Una postergación del plazo por causas ajenas a la Asociación y sus filiales no es suficiente para que el activo no pueda continuar con la clasificación de mantenido para la venta.

Los activos mantenidos para la venta se valorizan al menor valor entre los valores libros y sus valores razonables menos los costos de venta. Si se espera que la venta se produzca en un plazo superior a un año, los costos estimados de venta se descuentan a su valor actual. Se suspenderán las depreciaciones y/o amortizaciones de estos activos al momento de su clasificación. Las pérdidas por deterioro de valor se ajustan contra los resultados en el período en que ocurren. Se revelará separadamente el activo mantenido para la venta de otros activos y pasivos. Además se expondrá los planes de venta y el segmento operativo al cual aplica.

## NOTAS A LOS ESTADOS FINANCIEROS CONSOLIDADOS

### 2.22 Medio Ambiente

Las actividades que la Asociación y sus filiales desarrollan que tienen incidencia en el medio ambiente se centran en el manejo de residuos de sus actividades médicas y de investigación. Al respecto, las erogaciones que se hacen por este concepto se reconocen en resultados como un gasto del período en que se devengan.

### 2.23 Reservas técnicas

La Asociación reconoce en su pasivo corriente y no corriente un conjunto de reservas originadas en la obligación legal que tiene de dar cobertura a los siniestros cubiertos por la Ley N° 16.744 sobre accidentes del trabajo y enfermedades profesionales. Dichas reservas son calculadas y contabilizadas debido a que existe la probabilidad de que la Asociación deba desprenderse de recursos económicos para cumplir con tal obligación y es posible determinar de manera fiable su monto. Estas reservas son:

#### a) Reserva de Capitales Representativos

La reserva de capitales representativos ha sido determinada de acuerdo a los términos del Artículo N° 28 del Decreto Supremo N° 285 de diciembre de 1968, para cuyo efecto se han establecido los capitales representativos de pensiones de acuerdo a las tablas indicadas en el Compendio de Normas del Seguro Social de la Ley N° 16.744.

Según lo establecido en el Compendio de Normas del Seguro Social de la Ley N° 16.744 de la Superintendencia de Seguridad Social, esta reserva se presenta en el pasivo corriente y no corriente. La porción corriente, representa la reserva constituida para el pago de los doce meses siguientes de aquellas pensiones vigentes al cierre de los estados financieros, pero sólo de aquellas por las que corresponde constituir reservas.

1. **Tablas de Mortalidad:** Desde julio 2017 se utilizan los factores de las tablas impartidas por la Superintendencia de Valores y Seguros (SVS) año 2014 para aquellos casos que se constituyeron previo al 2018, ya que las constituidas durante el presente año se rigen con los factores establecidos en Compendio de Normas del Seguro Social de la Ley N° 16.744 de la Superintendencia de Seguridad Social.

Anteriormente se utilizaban las tablas entregadas por la Superintendencia de Seguridad Social al año 2006. Ambas tablas se componen de igual forma.

- Beneficiarios:
  - Orfandad hombre y mujer de 0 a 24 años, orfandad hombre y mujer inválido se considera vitalicia.
  - Viudas menores de 45 años con hijos se mantienen vigentes sujetas a la edad de su menor orfandad. Esta sólo se considera vitalicia si cumple 45 años antes que su menor orfandad llegue a los 18/24 años.
  - Viudas menores de 45 años sin hijos sólo se reservan por un año y las viudas mayores de 45 años se consideran vitalicias.
- Orfandades: entre 18 y 24 años (se mantienen vigentes hasta el último día del año en que cumplen los 18 años), y prorrogarán su derecho en la medida que acrediten su condición de alumnos regulares de estudios secundarios, técnicos o superiores. Condición que debe cumplirse al momento en que concurren las causas que generan la prestación económica (fallecimiento del trabajador), para prolongarse de acuerdo con las condiciones señaladas precedentemente, situación que debe acreditarse con el correspondiente certificado de estudios reconocido por el Ministerio de Educación. Cabe destacar que esta metodología se aplica a las orfandades constituidas previas al 2018, ya que las constituidas durante el presente año se rigen con los factores establecidos en el Compendio de Normas del Seguro Social de la Ley N° 16.744 de la Superintendencia de Seguridad Social.

## NOTAS A LOS ESTADOS FINANCIEROS CONSOLIDADOS

- Invalidez: hombre y mujer temporal hasta su edad de jubilación (65 y 60 años respectivamente). Hombre y mujer vitalicia hasta los 110 años en caso que el accidente o enfermedad profesional ocurra posterior a la edad de jubilación.
2. **Tasa de Interés Técnico:** usada desde julio 2017 se emplea un interés de 2,5% (anteriormente se utilizaba un 4%) para igualar la tasa de interés que tienen los activos de la Compañía. Este nuevo interés incrementa montos reservados por concepto de pensiones.

### Cuadro 1

#### Reconocimiento de Capitales Representativo

Año	Viudas y MHFNM menores de 45 años		Orfandad mayores de 18 y menores de 24 años		Total Anual
	Efecto en Resultados	Efecto en Patrimonio	Efecto en Resultados	Efecto en Patrimonio	
2018	-	-	-	-	-
2017	174.603	6.124.220	(10.008)	-	6.288.815
2016	28.973	2.463.427	(39.103)	-	2.453.297
2015	(32.632)	1.898.291	(14.436)	-	1.851.223
2014	21.635	5.000.000	28.873	-	5.050.508
2013	(54.249)	4.000.000	(29.629)	-	3.916.122
<b>Total</b>	<b>138.330</b>	<b>19.485.938</b>	<b>(64.303)</b>	<b>-</b>	<b>19.559.965</b>

#### b) Reserva por prestaciones médicas por otorgar

La Asociación reconoce un pasivo correspondiente a la mejor estimación de las prestaciones médicas a otorgar en el corto plazo, por siniestros ocurridos y denunciados. Esta estimación considera la experiencia siniestral y la exposición propia de la Asociación. Sin embargo, no se reconoce una obligación por las prestaciones médicas de largo plazo relacionadas con siniestros ocurridos y denunciados que requieran un tratamiento médico prolongado. Sin perjuicio que, una determinación confiable de los flujos comprometidos en estos siniestros requeriría de la implementación de procedimientos y modelos internos complejos, los cuales no se encuentran disponibles a la fecha de estos estados financieros. La administración de la Asociación, adoptando un criterio contable conservador, estima que el reconocimiento de estos flujos implicaría un incremento en el total del pasivo de la Asociación de entre un 9% y un 12%.

#### c) Reserva por subsidios por pagar

Corresponde a las obligaciones por subsidios provenientes de siniestros denunciados a la fecha de cierre de los estados financieros. Se estiman los días pendientes de reposo por paciente según su diagnóstico, incluyendo las cotizaciones previsionales e impuestos, según corresponda.

#### d) Reserva por indemnizaciones por pagar

Está constituido por las obligaciones por indemnizaciones provenientes de siniestros denunciados y no pagados a la fecha de cierre de los estados financieros.

#### e) Reserva de siniestros ocurridos y no reportados

La Asociación reconoce un pasivo por aquellos siniestros ocurridos y no reportados y por ende no contemplados en las reservas anteriores. Esta reserva se debe determinar como la mejor estimación del costo "último de los siniestros" en base a una metodología actuarial.

## NOTAS A LOS ESTADOS FINANCIEROS CONSOLIDADOS

### f) Reserva adicional por insuficiencia de pasivos

Bajo este ítem se presenta el pasivo que se determinará por aquellos siniestros ocurridos y denunciados pero reservados de manera insuficiente, provenientes de prestaciones médicas, indemnizaciones y subsidios. Esta reserva adicional debe determinarse como la mejor estimación del costo "último de los siniestros" en base a una metodología actuarial.

Se constituyó reserva adicional que complementa la reserva de pensiones e indemnizaciones, mediante un modelo predictivo de incapacidad que determina el porcentaje de invalidez de las personas a los 30 días de ocurrido el accidente. De esta forma, la Asociación Chilena de seguridad reconoce el pasivo al momento de ocurrencia de los siniestros, con efecto en resultado para el año 2018 de MM\$15.710.

### 2.24 Prestaciones por pagar

Corresponde a los beneficios devengados al cierre del ejercicio, proveniente de indemnizaciones, subsidios y pensiones, excluidas las cotizaciones previsionales e impuestos, según corresponda. En el caso de los subsidios se incluyen aquellos reposos médicos otorgados que exceden la fecha de cierre referida. Además, se incluyen las prestaciones médicas y aquellas provenientes de la aplicación del artículo 77 bis de la Ley N° 16.744, como también los montos que la Asociación adeude al empleador, correspondientes a subsidios pagados por éste por cuenta de la Asociación, en virtud de convenios. También se incluyen las concurrencias por pagar a los otros organismos administradores de la Ley derivados de indemnizaciones y pensiones.

### 2.25 Inversiones contabilizadas por el método de la participación

Las participaciones en sociedades sobre las que la Asociación ejerce el control conjuntamente con otra sociedad o en las que ejerce influencia significativa, se registran siguiendo el método de la participación. El método de la participación consiste en registrar la inversión por la fracción del patrimonio neto que representa la participación de la Asociación sobre el capital ajustado de la inversora. Si la inversión resultare negativa se deja la participación en cero a no ser que exista el compromiso por parte de la Asociación de reponer la situación patrimonial de la inversora, en cuyo caso se registra la correspondiente provisión. Los dividendos percibidos de las sociedades filiales y negocios conjuntos se registran reduciendo el valor de la inversión y los resultados obtenidos por estas sociedades se incorporan en el Estado de Resultados por Función en el rubro "Participación en utilidad (pérdida) de asociadas contabilizados por el método de la participación". El resultado obtenido por la inversión en otras empresas asociadas se registra en el rubro "Rentas de otras inversiones" o "Pérdidas en otras inversiones" respectivamente, de acuerdo a lo requerido por el Compendio de Normas del Seguro Social de la Ley N° 16.744 de la Superintendencia de Seguridad Social.

**Entidades Asociadas:** Son entidades sobre las cuales la Asociación está en posición de ejercer una influencia significativa, pero no un control, ni control conjunto, por medio del poder participar en las decisiones sobre sus políticas operativas y financieras. Esto exige registrar la inversión en un comienzo al costo y luego, en períodos posteriores, ajustando el valor libro de la inversión para reflejar la participación de la Asociación en los resultados de la asociada, menos el deterioro de valor y otros cambios en los activos netos de ella, como por ejemplo, dividendos.

**Negocios conjuntos:** Son entidades donde el reparto del control está contractualmente decidido en un acuerdo y que requieren el consentimiento unánime de las partes que comparten el control.

### 2.26 Clasificación de saldos en corriente y no corriente

En general, en el estado de situación financiera consolidado los saldos se clasifican en función de sus vencimientos, es decir, se clasifican como corrientes aquellos con vencimiento igual o inferior a doce meses y como no corrientes, los de vencimiento superior a dicho período. En el caso que existiese obligaciones cuyo vencimiento es inferior a doce meses, pero cuyo refinanciamiento a largo plazo esté asegurado a discreción de la Asociación y filiales, mediante contratos de crédito disponibles de forma incondicional con vencimiento a largo plazo, podrían clasificarse como pasivos no corrientes.



## NOTAS A LOS ESTADOS FINANCIEROS CONSOLIDADOS

Se exceptúan de lo indicado en el párrafo anterior los rubros 11050 "Deudores previsionales, neto" y 11070 "Deudores por venta de servicios a terceros, neto", los cuales por disposición de la Superintendencia de Seguridad Social, según el Compendio de Normas del Seguro Social de la Ley N° 16.744, registran como corrientes aquellos activos cuya morosidad no supere los tres meses.

### 2.27 Información Financiera por Segmentos

De acuerdo a lo establecido por NIIF 8, la Asociación y filiales no se encuentra obligada a presentar información financiera por segmentos, debido a que no se encuentra dentro del alcance establecido por dicha Norma, que establece su presentación cuando se ha emitido un instrumento de deuda o de patrimonio en carácter público o se esté en proceso de emisión del mismo.

### 2.28 Fondo SANNA

En la ley N° 21.010 de fecha 28 de abril de 2017, se establece una cotización del 0,03% de las remuneraciones imponibles de los trabajadores, de cargo del empleador, destinada a la creación de un fondo cuyo objetivo será el financiamiento de un seguro para las madres y padres trabajadores de hijos e hijas mayores de 1 año y menores de 15 o 18 años de edad, según corresponda, afectados por una condición grave de salud, para que puedan ausentarse justificadamente de su trabajo durante un tiempo determinado, con la finalidad de prestarles atención, acompañamiento o cuidado personal a sus hijos e hijas. Durante dicho período las madres y padres trabajadores tendrán derecho a una prestación económica que reemplazará total o parcialmente su remuneración mensual, la que se financiará con cargo al fondo y que se implementará gradualmente, de acuerdo a los porcentajes y para los períodos que se indican a continuación:

- a) Un 0,01% desde el 1 de abril y hasta el 31 de diciembre de 2017.
- b) Un 0,015% desde el 1 de enero y hasta el 31 de diciembre de 2018.
- c) Un 0,02% desde el 1 de enero y hasta el 31 de diciembre de 2019.
- d) Un 0,03% desde el 1 de enero de 2020.

La Asociación para estas cotizaciones actúa como un ente recaudador solamente, teniendo como obligación, invertir los recursos recaudados los que a futuro serán entregados a la institución que el Estado determine. Tanto los activos como los pasivos asociados a esta cotización son reconocidos en cuentas de orden, tal como lo dispuso la Superintendencia de Seguridad Social en el Compendio de Normas del Seguro Social de la Ley N° 16.744.

Al 31 de diciembre de 2018 el patrimonio total del fondo SANNA ascendió a M\$4.681.404, de los cuales M\$4.665.010 corresponden a inversiones de bajo riesgo que se administran de acuerdo a las normas impartidas por la Superintendencia de Seguridad Social. Los M\$16.394 restantes corresponden a cotizaciones declaradas y pendientes de pago a esa fecha.

### 2.29 Reclasificaciones

La Asociación no ha efectuado reclasificaciones en el estado de situación financiera ni en el estado de resultados por función Al 31 de diciembre de 2018.

## NOTAS A LOS ESTADOS FINANCIEROS CONSOLIDADOS

### 2.30 Diferencias de contabilización más relevantes entre Normas e Instrucciones de la Superintendencia de Seguridad Social con Normas Internacionales de Información Financiera (NIIF)

Los estados financieros de la Asociación Chilena de Seguridad han sido preparados de acuerdo con Normas e Instrucciones emitidas por la Superintendencia de Seguridad Social, la cual constituye una base de contabilización distinta a las Normas Internacionales de Información Financiera (NIIF). Las diferencias más relevantes con NIIF, refieren al reconocimiento y medición de ciertos activos y pasivos, tales como:

- Las pérdidas por riesgo de crédito sobre activos financieros, incluyendo inversiones financieras y cuentas por cobrar no ley.

Al 31 de diciembre de 2018 la Norma aplicable es la Circular 3183, la cual fue reemplazada por el "Compendio de normas del seguro social de accidentes del trabajo y enfermedades profesionales, Libro VIII "aspectos financieros contables", Título III. Dicha normativa refiere a la versión de IFRS 9 vigente el 2011 y por lo tanto habla del concepto de pérdida incurrida, a diferencia del concepto de pérdida esperada al que refiere la nueva versión de la citada norma.

Existe una tabla con factores de pérdida en la referida norma, la cual corresponde aplicar para el ejercicio 2018, para aquellos instrumentos que han sufrido algún deterioro a la fecha del balance. Esta sección de la norma también es consistente con el concepto de pérdida incurrida, más que esperada.

La aplicación de IFRS 9 en full requiere de la elaboración por parte de la Administración de un modelo de "Riesgo de Crédito", que considere las probabilidades de default y las pérdidas dado el default que serían esperadas para estas carteras de instrumentos.

Con todo, la Administración se encuentra en proceso de análisis de estos impactos y ha procedido a la contratación de una asesoría en dicha materia. Los efectos de la aplicación de esta norma estarán durante el segundo semestre del año 2019.

- Las obligaciones por pensiones vigentes, las cuales se determinan en función de parámetros establecidos por el regulador.
- Los presentes estados financieros no reconocen una obligación por las prestaciones médicas de largo plazo, relacionadas con siniestros ocurridos y denunciados que requieran un tratamiento médico prolongado.
- La determinación de la mejor estimación de costo último de los siniestros ocurridos y de cualquier insuficiencia en las obligaciones registradas.
- En el rubro Deudores Previsionales, asociados a los "Beneficios por cobrar" (Art. 77 Bis, Ley N° 16.744), se registran contablemente aquellas cuentas por cobrar a los Servicios de Salud expresadas en cartas de cobranza en UF, mientras que aquellas que tienen su origen en cartas de cobranza emitidas en pesos, se encuentra registrada en cuentas de orden.
- La normativa de presentación y reconocimiento de ingresos asociados a la venta de servicios médicos a terceros.

### NOTA 3. FUTUROS CAMBIOS CONTABLES

Los futuros cambios contables han sido descritos en la nota 2.1.c

Por otra parte, durante el ejercicio 2018 no han ocurrido cambios contables que afecten los estados financieros consolidados respecto al periodo anterior.

## NOTAS A LOS ESTADOS FINANCIEROS CONSOLIDADOS

### NOTA 4. GESTIÓN DE RIESGOS

La Asociación está expuesta a los riesgos propios de la industria en la cual desarrolla su actividad, donde los principales factores de riesgos son: financieros, operacionales, técnicos, legales, normativos y reputacionales.

Existe una política de gestión integral de riesgos, aprobada por el Directorio, la cual define los principios que se aplican en la gestión de riesgos de la Asociación. Por su parte el comité de riesgos asesora al Directorio en el cumplimiento de los objetivos institucionales aplicables en materia de gestión de riesgos y control interno. Lo anterior es complementado por la supervisión que ejercen los otros cuatro comités de directores existentes: auditoría; gobiernos corporativos, estrategia y relación con públicos de interés; inversiones y prevención. Tanto la política de gestión integral de riesgos, las políticas específicas para cada tipo de riesgo, como el funcionamiento del comité de riesgos, y otras temáticas referidas a la administración de riesgos siguen los lineamientos que en esta materia fijó la superintendencia de seguridad social, a través del título IV del libro VII del compendio del Seguro Social de Accidentes del Trabajo y Enfermedades Profesionales

En la estructura de la Asociación existe la función de gestión de riesgos, la cual se hace cargo de las actividades de monitoreo y revisión de los riesgos en los procesos, velando porque los dueños de éstos implementen las políticas y los procedimientos establecidos.

#### 1. Factores de riesgo financiero

El tratamiento de la gestión de los riesgos financieros está normado internamente a través de las políticas y manuales de gestión riesgo de liquidez, mercado y crédito. Ambos grupos de normas han sido aprobadas por el Directorio de la Asociación.

##### a) Riesgo de mercado

Corresponde al riesgo de pérdida o de modificación adversa de la situación financiera resultante, directa o indirectamente, de fluctuaciones en el nivel y en la volatilidad de los precios de mercado de los activos y pasivos financieros.

##### i. Riesgo de tipo de cambio

La Asociación no está expuesta a riesgo significativo de tipo de cambio dada la naturaleza de sus operaciones, ya que todas sus transacciones son realizadas en moneda local.

##### ii. Riesgo de cambio de precios de determinados activos

Corresponde al riesgo de pérdida ante cambios en los precios de los activos tales como bienes raíces, inversiones en renta variable accionaria o las variaciones de precios de determinadas monedas o índices. En éste caso la Asociación no invierte en los instrumentos antes descritos.

##### iii. Riesgo de tasa de interés de mercado

Corresponde al riesgo de sufrir pérdidas por movimientos adversos en las tasas de interés de mercado y que afectan el valor de los instrumentos financieros, préstamos y otras operaciones registradas en el balance, según corresponda. La Asociación para mitigar este riesgo mantiene una política conservadora respecto al tipo de instrumentos que transa, siendo éstos de renta fija del mercado local y títulos emitidos por instituciones del estado de Chile. A su vez y tratándose de otras deudas de largo plazo, deberán estar clasificadas en las categorías de riesgo AAA, AA y A. En el caso de los instrumentos financieros de corto plazo, deberán estar clasificados en el nivel de riesgo 1, (N-1).

##### b) Riesgo de crédito

Incumplimiento de pago en tiempo y forma de las cotizaciones por las entidades empleadoras adheridas y los trabajadores independientes, emisores de valores, contrapartes y otros deudores, al que está expuesta la Asociación en el desarrollo de sus actividades.

## NOTAS A LOS ESTADOS FINANCIEROS CONSOLIDADOS

### i. Riesgo de crédito en inversiones financieras

Riesgo de pérdida producto del deterioro en la clasificación o categoría de riesgo de los instrumentos financieros asociados a las reservas técnicas que respaldan capitales representativos de pensiones, reservas por subsidios y reservas por indemnizaciones. En este sentido la mitigación de este riesgo está asociada a la posición conservadora que adopta la Asociación, ya señalada en el punto iii de la letra a.

### ii. Riesgo de crédito por Cotizaciones

Riesgo de pérdida producto del no pago de las cotizaciones de los adherentes a la Asociación, en virtud de la letra a, artículo 15, ley N° 16.744 (cotización básica), letra b, artículo 15, ley N° 16.744 (cotización adicional), y artículo sexto transitorio, ley N° 19.758 (cotización extraordinaria).

### iii. Riesgo de crédito en Venta de Servicios a Terceros

Riesgo de pérdida producto del no pago a la Asociación de cuentas por cobrar de prestaciones de salud realizadas a personas naturales o entidades que firman convenios o compromisos de pago, tales como servicios de salud, isapres, empresas, entre otras.

## c) Riesgo de liquidez

Corresponde al riesgo de pérdida producto que la Asociación no fuera capaz de obtener eficiente y oportunamente los fondos necesarios para asumir el flujo de pago de sus obligaciones, previstas e imprevistas, sin que se vea afectada su operación diaria o su situación financiera.

La Asociación mantiene activos de fácil liquidación en el fondo operacional, cuyo objetivo es cubrir las distintas obligaciones de pago de la Asociación. Dentro de las principales obligaciones se consideran pagos de pensiones, indemnizaciones, subsidios, proveedores y remuneraciones. Adicionalmente, por normativa de la Superintendencia de Seguridad Social, se mantiene el fondo de reserva de eventualidad, que tiene la finalidad de hacer frente a imprevistos en períodos que la Asociación no cuente con los recursos suficientes para otorgar los beneficios de la Ley 16.744. Esta corresponde a una reserva no inferior al 2% ni superior al 5% de los ingresos totales del año anterior, descontado el ingreso por cotización extraordinaria. Esta cifra se revisa en marzo de cada año.

## 2. Gestión de riesgos operacionales

La gestión del riesgo operacional forma parte de las responsabilidades de la Asociación, lo que se traduce en promover una cultura de control y conocimiento de los procesos y riesgos. Los dueños y líderes de procesos de cada una de las áreas son los que tienen un mayor conocimiento de éstos en su ámbito de actividad, así como de los puntos vulnerables que pueden ocasionar exposiciones importantes al riesgo operacional. El control del riesgo operacional tiene por objeto facilitar la identificación, evaluación, el seguimiento del grado de gestión, la mitigación, y en su caso la medición de los riesgos operacionales, utilizando para ello herramientas de diferente naturaleza.

## 3. Gestión del riesgo del capital

Es el capital asignado y utilizado como una garantía de que la institución es capaz de absorber el impacto de las pérdidas no esperadas, lo que permite la continuidad de las actividades en escenarios adversos.

## 4. Estimación del valor razonable

La Asociación ha determinado valorizar en forma mensual las carteras de activos financieros mantenidas y que respaldan los siguientes fondos de reserva: operacional y eventualidades.

La determinación de los factores y metodologías utilizadas en la determinación del valor razonable están basadas en:

- El modelo se basa en las mejores prácticas adoptadas por el mercado. Éstos toman en cuenta el no arbitraje entre mercados y/o instrumentos financieros.

## NOTAS A LOS ESTADOS FINANCIEROS CONSOLIDADOS

- El proceso de captura, cálculo y divulgación de tasas es verificado y validado periódicamente de acuerdo a lo instruido en el título III del libro VIII del Compendio del Seguro Social de Accidentes del Trabajo y Enfermedades Profesionales, de la Superintendencia de Seguridad Social.
- La información relacionada a las tasas de interés se encuentra almacenada en una base de datos histórica, con controles que aseguren su integridad, completitud y con funcionalidades que permitan consultarla.

### NOTA 5. ESTIMACIONES Y CRITERIOS CONTABLES

#### 5.1 Estimaciones y criterios contables importantes

Las estimaciones y juicios se evalúan y revisan por la Administración continuamente y se basan en la experiencia histórica y en otros factores, incluidas las expectativas de sucesos futuros que se creen razonables bajo ciertas circunstancias. En la aplicación de las políticas contables de la Asociación, descritas en Nota N° 2, la Administración hace estimaciones y juicios en relación a sucesos futuros, sobre los valores en libros de los activos y pasivos. Los resultados reales que se observen en fechas posteriores pueden diferir de esas estimaciones.

Las estimaciones y los supuestos utilizados son revisados en forma continua por la Administración de la Asociación y de filiales. Las estimaciones y juicios contables críticos que la Administración de la Asociación y de las filiales ha utilizado en el proceso de aplicación de los criterios contables son los descritos para:

- a) Pérdida estimada por deterioro del goodwill: Descritos en nota 2.6 a.
- b) Impuesto a las utilidades: Descritos en nota 2.15.
- c) Prestaciones médicas por otorgar: Descritos en nota 2.23 b
- d) Reserva de subsidio por pagar: Descrito 2.23 c
- e) Reconocimiento de ingresos: Descritos en nota 2.18.
- e) Vidas útiles de propiedades, planta y equipo: Descritos en nota 2.4.
- g) Prestaciones por pensiones: Descritos en nota 2.24.
- h) Beneficios post empleo: Descritos en nota 2.16 b.

#### 5.2 Criterios importantes al aplicar las políticas contables

##### a) Reconocimiento de ingresos

Descritos en nota 2.18.

##### b) Pérdidas por deterioro en los activos financieros

Descritos en nota 2.9.

**NOTAS A LOS ESTADOS FINANCIEROS CONSOLIDADOS****NOTA 6. EFECTIVO Y EFECTIVO EQUIVALENTE**

Conceptos	Moneda	31/12/2018 M\$	31/12/2017 M\$
Caja (a)	CLP	77.707	130.438
Bancos (b)	CLP	2.489.944	4.195.045
Depósitos a plazo (c)	CLP		800.000
Otro efectivo y equivalentes de efectivo (d)	UF	12.412.052	13.049.546
<b>Total</b>		<b>14.979.703</b>	<b>18.175.029</b>

El detalle del efectivo y efectivo equivalente es el siguiente:

El detalle por cada concepto de efectivo y efectivo equivalente es el siguiente:

**a) Caja**

El saldo de caja está compuesto por fondos por rendir destinados para gastos menores y su valor libro es igual a su valor razonable.

**b) Bancos**

El saldo de bancos está compuesto por dineros mantenidos en cuentas corrientes bancarias y su valor libro es igual a su valor razonable.

**c) Depósitos a plazo**

Los depósitos a plazo, con vencimientos originales menores de tres meses, se encuentran registrados a valor razonable. Al 31 de diciembre de 2018 la Asociación no tiene depósitos a plazo con estas características.

Al 31 de diciembre de 2017 la Asociación el detalle es el siguiente:

Tipo de Inversión	Moneda	Capital moneda origen (miles)	Tasa anual promedio	Días promedio al vencimiento	Capital moneda local M\$	Intereses devengados moneda local M\$	Al 31/12/2017 M\$
DEPÓSITO A PLAZO CORTO PLAZO	CLP	800.000	0,48	7 días	800.000	317	800.000
<b>Total</b>					<b>800.000</b>	<b>317</b>	<b>800.000</b>

## NOTAS A LOS ESTADOS FINANCIEROS CONSOLIDADOS

## d) Otro efectivo y efectivo equivalente

El detalle de otro efectivo y efectivo equivalente al 31 de diciembre de 2018, es el siguiente:

Institución	Instrumento	Moneda	Fecha inicio	Fecha término	Valor inicial (nominal) M\$	Valor final M\$	Tasa anual %	Valor contable al 31/12/2018 M\$
BBVA ADMINISTRADORA GENERAL DE FONDOS	FFMM	CLP	27-12-2018	02-01-2019	2.843.000	2.844.121	2,81%	2.844.121
BBVA ADMINISTRADORA GENERAL DE FONDOS	FFMM	CLP	17-12-2018	02-01-2019	661.000	661.780	2,77%	661.780
CORREDORES DE BOLSA SURA S.A.	FFMM	CLP	13-12-2018	02-01-2019	2.500.000	2.503.410	2,77%	2.503.410
CORREDORES DE BOLSA SURA S.A.	FFMM	CLP	14-12-2018	02-01-2019	2.500.000	2.503.222	2,77%	2.503.222
SCOTIABANK ADMINISTRADORA GENERAL DE FONDOS	FFMM	CLP	28-12-2018	02-01-2019	1.580.000	1.580.508	4,00%	1.580.508
CORPORATIVO - SERIE V	FFMM	CLP	01-12-2018	02-01-2019	304.948	304.948	2,78%	304.948
CLIPPER SERIE B CUENTA 01	FFMM	CLP	01-12-2018	02-01-2019	200.766	200.766	2,78%	200.766
CLIPPER SERIE B CUENTA 02	FFMM	CLP	01-12-2018	02-01-2019	23.178	23.178	2,78%	23.178
CLIPPER SERIE B CUENTA 03	FFMM	CLP	01-12-2018	02-01-2019	100.383	100.383	2,78%	100.383
BTG PACTUAL RENTA CHILENA	FFMM	CLP	31-12-2015	02-01-2019	94	94	3,46%	94
BTG PACTUAL RENTA NOMINAL	FFMM	CLP	31-08-2016	02-01-2019	42.689	42.690	2,79%	42.690
SURA RENTA ACTIVA CHILE	FFMM	CLP	31-12-2017	02-01-2019	766.387	766.387	3,40%	766.387
SURA RENTA BONOS CHILE	FFMM	CLP	31-12-2017	02-01-2019	271.757	271.757	4,65%	271.757
BBVA ADMINISTRADORA GENERAL DE FONDOS	FFMM	CLP	28-09-2018	02-01-2019	608.808	608.808	1,38%	608.808
<b>Total</b>					<b>12.403.010</b>	<b>12.412.052</b>		<b>12.412.052</b>

## NOTAS A LOS ESTADOS FINANCIEROS CONSOLIDADOS

El detalle de otro efectivo y efectivo equivalente al 31 de diciembre de 2017, es el siguiente:

Institución	Instrumento	Moneda	Fecha inicio	Fecha término	Valor inicial (nominal) M\$	Valor final M\$	Tasa anual %	Valor contable al 31/12/2017 M\$
BBVA ADMINISTRADORA GENERAL DE FONDOS	FFMM	CLP	01-12-2017	02-01-2018	515.000	516.169	2,72%	516.169
BBVA ADMINISTRADORA GENERAL DE FONDOS	FFMM	CLP	13-12-2017	02-01-2018	2.450.000	2.453.396	2,77%	2.453.396
SANTANDER ASSET MANAGEMENT S.A	FFMM	CLP	13-12-2017	02-01-2018	3.500.000	3.504.268	2,44%	3.504.268
SECURITY ADMINISTRADORA GENERAL DE FONDOS S.A.	FFMM	CLP	13-12-2017	02-01-2018	600.000	600.780	2,60%	600.780
SECURITY ADMINISTRADORA GENERAL DE FONDOS S.A.	FFMM	CLP	29-12-2017	02-01-2018	875.000	875.179	3,68%	875.179
SCOTIA ADMINISTRADORA GENERAL DE FONDOS CHILE S.A.	FFMM	CLP	22-11-2017	02-01-2018	656.000	657.944	2,74%	657.944
CORREDORES DE BOLSA SURA S.A.	FFMM	CLP	14-12-2017	02-01-2018	3.400.000	3.404.357	2,71%	3.404.357
BTG PACTUAL RENTA CHILENA	FFMM	CLP	01-12-2017	02-01-2018	89	90	2,75%	90
BTG PACTUAL RENTA NOMINAL	FFMM	CLP	01-12-2017	02-01-2018	41.149	41.313	2,75%	41.313
SURA RENTA ACTIVA CHILE	FFMM	CLP	01-12-2017	02-01-2018	733.018	737.552	2,75%	737.552
SURA RENTA BONOS CHILE	FFMM	CLP	01-12-2017	02-01-2018	256.148	258.498	2,75%	258.498
<b>Total</b>					<b>13.026.404</b>	<b>13.049.546</b>		<b>13.049.546</b>

## NOTA 7. ACTIVOS FINANCIEROS A COSTO AMORTIZADO

El detalle de inversiones financieras a costo amortizado, clasificadas en el Activo Corriente y No Corriente, es el siguiente:

Detalle	31/12/2018		31/12/2017	
	Corriente M\$	No Corriente M\$	Corriente M\$	No Corriente M\$
Fondo de Pensiones	38.426.388	139.443.579	41.414.404	121.647.473
Fondo de Contingencia	5.583.163	29.862.767	6.036.825	27.826.897
Fondo de Pensiones Adicional	-	-	-	-
<b>Total</b>	<b>44.009.551</b>	<b>169.306.346</b>	<b>47.451.229</b>	<b>149.474.370</b>



## NOTAS A LOS ESTADOS FINANCIEROS CONSOLIDADOS

## 1a) Inversiones financieras del fondo de pensiones

El detalle de las inversiones financieras del fondo de pensiones al 31 de diciembre de 2018, es el siguiente:

Detalle	Activos Corrientes								Activos No Corrientes							
	Moneda	Tasa anual promedio	Días promedio vencimiento	Capital M\$	Reajustes M\$	Variación tipo de cambio M\$	Intereses devengados M\$	Valor contable M\$	Moneda	Tasa anual promedio	Días promedio vencimiento	Capital M\$	Reajustes M\$	Variación tipo de cambio M\$	Intereses devengados M\$	Valor contable M\$
BONOS DE BANCOS E INSTITUCIONES FINANCIERAS	CLP	4,15%	132	116.804	-	-	3.700	120.504	CLP	4,15%	993	2.399.847	-	-	76.028	2.475.875
BONOS DE BANCOS E INSTITUCIONES FINANCIERAS	UF	2,02%	154	14.104.742	375.374	-	291.821	14.771.737	UF	2,02%	1.181	66.808.048	1.777.035	-	1.382.229	69.967.312
BONOS BANCO CENTRAL DE CHILE	CLP	3,97%	152	53.382	-	-	2.704	56.086	CLP	3,97%	1.210	928.951	-	-	47.058	976.009
BONOS BANCO CENTRAL DE CHILE	UF	1,07%	157	79.275	2.002	-	3.067	84.344	UF	1,07%	1.267	2.753.037	69.532	-	106.504	2.929.073
BONOS DE EMPRESAS	CLP	4,34%	175	43.715	-	-	1.937	45.652	CLP	4,34%	634	712.836	-	-	31.587	744.423
BONOS DE EMPRESAS	UF	2,32%	94	8.706.813	245.998	-	208.197	9.161.008	UF	2,32%	1.657	38.575.607	1.089.896	-	922.417	40.587.920
BONO TESORERIA GENERAL REPUBLICA DE CHILE	CLP	3,78%	106	300.086	-	-	14.057	314.143	CLP	3,78%	1.234	5.575.051	-	-	261.156	5.836.207
BONO TESORERIA GENERAL REPUBLICA DE CHILE	UF	0,99%	110	327.626	7.717	-	2.724	338.067	UF	0,99%	772	14.615.195	344.240	-	121.497	15.080.932
BONOS SUBORDINADOS INSTITUCIONES FINANCIERAS	UF	1,75%	182	23.967	742	-	457	25.166	UF	1,75%	1.553	146.035	4.519	-	2.783	153.337
DEPOSITOS A CORTO PLAZO	CLP	0,27%	62	5.916.859	-	-	125.901	6.042.760	-	-	-	-	-	-	-	-
DEPOSITOS A CORTO PLAZO	UF	0,75%	68	3.632.716	304.568	-	92.332	4.029.616	-	-	-	-	-	-	-	-
DEPOSITOS A CORTO PLAZO	UF	0,61%	110	3.089.619	104.677	-	31.602	3.225.898	-	-	-	-	-	-	-	-
LETRAS HIPOTECARIAS DE BANCOS E INSTITUCIONES FINANCIERAS	UF	4,21%	129	150.161	4.953	-	7.245	162.359	UF	4,21%	1.316	494.225	16.301	-	23.844	534.370
PAGARE REAJUSTABLE DEL BANCO CENTRAL	UF	1,21%	123	46.974	1.449	-	625	49.048	UF	1,21%	896	151.437	4.670	-	2.014	158.121
<b>Total</b>				<b>36.592.739</b>	<b>1.047.280</b>	<b>-</b>	<b>786.369</b>	<b>38.426.388</b>				<b>133.160.269</b>	<b>3.306.193</b>	<b>-</b>	<b>2.977.117</b>	<b>139.443.579</b>

## NOTAS A LOS ESTADOS FINANCIEROS CONSOLIDADOS

El detalle de las inversiones financieras del fondo de pensiones Al 31 de diciembre de 2017, es el siguiente:

Detalle	Activos Corrientes								Activos No Corrientes							
	Moneda	Tasa anual promedio	Días promedio vencimiento	Capital M\$	Reajustes M\$	Variación tipo de cambio M\$	Intereses devengados M\$	Valor contable M\$	Moneda	Tasa anual promedio	Días promedio vencimiento	Capital M\$	Reajustes M\$	Variación tipo de cambio M\$	Intereses devengados M\$	Valor contable M\$
BONOS DE BANCOS E INSTITUCIONES FINANCIERAS	UF	2,24%	158	12.738.644	215.110	-	294.730	13.248.484	UF	2,24%	1.253	59.331.903	1.001.905	-	1.372.744	61.706.552
BONOS BANCO CENTRAL DE CHILE	CLP	3,97%	152	73.527	-	-	270	73.797	CLP	3,97%	1.500	1.299.704	-	-	4.764	1.304.468
BONOS BANCO CENTRAL DE CHILE	UF	1,81%	133	106.797	1.866	-	1.938	110.601	UF	1,81%	1.292	3.651.976	63.817	-	66.258	3.782.051
BONOS DE EMPRESAS	CLP	4,75%	173	10.773	-	-	519	11.292	CLP	4,75%	1.317	222.043	-	-	10.688	232.731
BONOS DE EMPRESAS	UF	2,42%	156	7.412.237	121.446	-	178.163	7.711.846	UF	2,42%	1.746	35.817.790	586.856	-	860.930	37.265.576
BONO TESORERIA GENERAL REPUBLICA DE CHILE	CLP	4,00%	152	193.656	-	-	8.681	202.337	CLP	4,00%	1.447	4.326.311	-	-	193.942	4.520.253
BONO TESORERIA GENERAL REPUBLICA DE CHILE	UF	1,00%	99	298.941	4.578	-	2.364	305.883	UF	1,00%	973	11.528.225	176.558	-	91.178	11.795.961
BONOS SUBORDINADOS INSTITUCIONES FINANCIERAS	UF	1,75%	183	24.048	148	-	269	24.465	UF	1,75%	1.735	167.644	1.032	-	1.877	170.553
DEPOSITOS A CORTO PLAZO	CLP	0,24%	19	3.653.423	-	-	179.295	3.832.718	-	-	-	-	-	-	-	-
DEPOSITOS A CORTO PLAZO	UF	0,86%	85	15.402.111	150.004	-	83.418	15.635.533	-	-	-	-	-	-	-	-
DEPOSITOS A CORTO PLAZO	UF	0,71%	61	3.053	477	-	4.243	7.773	-	-	-	-	-	-	-	-
LETRAS HIPOTECARIAS DE BANCOS E INSTITUCIONES FINANCIERAS	UF	4,23%	136	189.086	3.788	-	9.117	201.991	UF	4,23%	1.415	627.512	12.570	-	30.256	670.338
PAGARE REAJUSTABLE DEL BANCO CENTRAL	UF	1,21%	123	46.248	833	-	603	47.684	UF	1,21%	1.081	192.999	3.475	-	2.516	198.990
<b>Total</b>				<b>40.152.544</b>	<b>498.250</b>	<b>-</b>	<b>763.610</b>	<b>41.414.404</b>				<b>117.166.107</b>	<b>1.846.213</b>	<b>-</b>	<b>2.635.153</b>	<b>121.647.473</b>

### 1b) Inversiones vencidas y no pagadas del fondo de pensiones

Al 31 de diciembre de 2018 y 31 de diciembre del 2017, la Asociación y sus filiales no poseen inversiones vencidas y no pagadas en el fondo de pensiones.

## NOTAS A LOS ESTADOS FINANCIEROS CONSOLIDADOS

## 2a) Inversiones financieras del fondo de contingencia

El detalle de las inversiones financieras del fondo de contingencia Al 31 de diciembre de 2018, es el siguiente:

Detalle	Activos Corrientes								Activos No Corrientes							
	Moneda	Tasa anual promedio	Días promedio vencimiento	Capital M\$	Reajustes M\$	Variación tipo de cambio M\$	Intereses devengados M\$	Valor contable M\$	Moneda	Tasa anual promedio	Días promedio vencimiento	Capital M\$	Reajustes M\$	Variación tipo de cambio M\$	Intereses devengados M\$	Valor contable M\$
BONOS DE BANCOS E INSTITUCIONES FINANCIERAS	CLP	4,69%	130	54.204	-	-	3.828	58.032	CLP	4,69%	1.251	1.108.834	-	-	78.306	1.187.140
BONOS DE BANCOS E INSTITUCIONES FINANCIERAS	UF	1,84%	165	3.635.443	103.009	-	69.312	3.807.764	UF	1,84%	841	14.095.255	399.384	-	268.733	14.763.372
BONOS BANCO CENTRAL DE CHILE	CLP	3,87%	123	19.438	-	-	2.778	22.216	CLP	3,87%	748	330.878	-	-	47.289	378.167
BONOS BANCO CENTRAL DE CHILE	UF	1,17%	152	128.394	2.160	-	716	131.270	UF	1,17%	1.273	4.488.853	75.501	-	25.034	4.589.388
BONO EMPRESAS	CLP	4,47%	204	423.206	-	-	23.195	446.401	CLP	4,47%	867	1.330.435	-	-	72.917	1.403.352
BONO EMPRESAS	UF	1,85%	156	852.370	24.972	-	18.592	895.934	UF	1,85%	1.095	6.742.126	197.522	-	147.061	7.086.709
DEPOSITOS A CORTO PLAZO	CLP	0,26%	83	51.177	-	-	3.131	54.308	CLP	-	-	-	-	-	-	-
DEPOSITOS A CORTO PLAZO	UF	2,80%	108	54.511	44	-	118	54.673	UF	-	-	-	-	-	-	-
LETRAS HIPOTECARIAS DE BANCOS E INSTITUCIONES FINANCIERAS	UF	3,79%	126	84.235	2.509	-	1.313	88.057	UF	3,79%	1.427	359.657	10.714	-	5.606	375.977
PAGARE DESCONTABLE DEL BANCO CENTRAL	CLP	0,00%	-	-	-	-	-	-	CLP	-	-	-	-	-	-	-
PAGARE REAJUSTABLE DEL BANCO CENTRAL	UF	1,42%	123	23.419	723	-	366	24.508	UF	1,42%	896	75.165	2.321	-	1.176	78.662
<b>Total</b>				<b>5.326.397</b>	<b>133.417</b>	<b>-</b>	<b>123.349</b>	<b>5.583.163</b>				<b>28.531.203</b>	<b>685.442</b>	<b>-</b>	<b>646.122</b>	<b>29.862.767</b>

El detalle de las inversiones financieras del fondo de contingencia al 31 de diciembre del 2017, es el siguiente:

Detalle	Activos Corrientes								Activos No Corrientes							
	Moneda	Tasa anual promedio	Días promedio vencimiento	Capital M\$	Reajustes M\$	Variación tipo de cambio M\$	Intereses devengados M\$	Valor contable M\$	Moneda	Tasa anual promedio	Días promedio vencimiento	Capital M\$	Reajustes M\$	Variación tipo de cambio M\$	Intereses devengados M\$	Valor contable M\$
BONOS DE BANCOS E INSTITUCIONES FINANCIERAS	CLP	4,46%	137	78.567	-	-	2.874	81.441	CLP	4,46%	527	1.418.741	-	-	51.891	1.470.632
BONOS DE BANCOS E INSTITUCIONES FINANCIERAS	UF	1,94%	178	2.516.190	41.123	-	63.200	2.620.513	UF	1,94%	931	12.645.483	206.670	-	317.620	13.169.773
BONOS BANCO CENTRAL DE CHILE	CLP	2,94%	93	87.620	-	-	4.598	92.218	CLP	2,94%	387	2.159.124	-	-	113.313	2.272.437
BONOS BANCO CENTRAL DE CHILE	UF	0,97%	149	77.989	1.245	-	1.245	80.479	UF	0,97%	1.428	2.768.545	44.231	-	44.207	2.856.983
BONOS DE EMPRESAS	CLP	4,56%	145	353.419	-	-	14.889	368.308	CLP	4,56%	1.011	2.038.583	-	-	85.882	2.124.465
BONOS DE EMPRESAS	UF	1,87%	145	1.080.551	17.512	-	33.058	1.131.121	UF	1,87%	937	5.332.439	86.419	-	163.140	5.581.998
DEPOSITOS A CORTO PLAZO	CLP	0,23%	36	1.531.326	-	-	12.882	1.544.208	-	-	-	-	-	-	-	-
LETRAS HIPOTECARIAS DE BANCOS E INSTITUCIONES FINANCIERAS	UF	3,65%	117	88.878	1.651	-	4.181	94.710	UF	3,65%	1.420	236.221	4.388	-	11.111	251.720
PAGARE REAJUSTABLE DEL BANCO CENTRAL	UF	1,42%	123	23.058	416	-	353	23.827	UF	1,42%	1.081	95.700	1.725	-	1.464	98.889
<b>Total</b>				<b>5.837.598</b>	<b>61.947</b>	<b>-</b>	<b>137.280</b>	<b>6.036.825</b>				<b>26.694.836</b>	<b>343.433</b>	<b>-</b>	<b>788.628</b>	<b>27.826.897</b>

**NOTAS A LOS ESTADOS FINANCIEROS CONSOLIDADOS****2b) Inversiones vencidas y no pagadas del fondo de contingencia**

1c) Al 31 de diciembre de 2018 y 31 de diciembre de 2017, la Asociación y sus filiales no poseen inversiones vencidas y no pagadas en el fondo de contingencia.

**NOTA 8. ACTIVOS FINANCIEROS A VALOR RAZONABLE**

El detalle de las Inversiones financieras a valor razonable, clasificadas en el Activo corriente es el siguiente:

Detalle	31/12/2018 M\$	31/12/2017 M\$
Fondo de Libre Disposición	123.057.349	74.268.101
Fondo de Eventualidades	7.727.564	7.412.093
<b>Total</b>	<b>130.784.913</b>	<b>81.680.194</b>

**1a) Inversiones financieras del fondo de libre disposición**

El detalle de las inversiones financieras del fondo de libre disposición Al 31 de diciembre de 2018, es el siguiente:

Detalle	Activos Corrientes							
	Moneda	Tasa anual promedio	Días promedio al vencimiento	Capital M\$	Reajustes M\$	Variación tipo de cambio M\$	Intereses devengados M\$	Valor razonable M\$
BONOS DE BANCOS E INSTITUCIONES FINANCIERAS	CLP	8,65%	289	9.676.675	-	-	202.842	9.879.517
BONOS DE BANCOS E INSTITUCIONES FINANCIERAS	UF	3,75%	306	53.516.271	1.179.608	-	710.493	55.406.372
BONOS BANCO CENTRAL DE CHILE	UF	2,41%	291	8.393.299	297.589	-	175.377	8.866.265
BONOS DE EMPRESAS	UF	3,89%	308	30.202.955	426.312	-	323.877	30.953.144
BONO TESORERIA GENERAL REPUBLICA DE CHILE	CLP	3,96%	152	2.859.019	-	-	16.961	2.875.980
BONO TESORERIA GENERAL REPUBLICA DE CHILE	UF	1,23%	139	2.995.912	335.685	-	(96.265)	3.235.332
DEPOSITOS A CORTO PLAZO	CLP	0,52%	150	5.893.073	-	-	159.168	6.052.241
LETRA HIPOTECARIA	UF	5,17%	277	1.063.125	29.143	-	25.203	1.117.471
BONO EMPRESAS	CLP	3,58%	123	1.984.215	-	-	71.513	2.055.728
PAGARE DESCONTABLE BANCO CENTRAL	CLP	8,57%	383	2.412.242	-	-	99.323	2.511.565
PAGARE REAJUSTABLE BANCO CENTRAL	UF	1,14%	123	99.031	3.045	-	1.658	103.734
<b>Total</b>				<b>119.095.817</b>	<b>2.271.382</b>	<b>-</b>	<b>1.690.150</b>	<b>123.057.349</b>

## NOTAS A LOS ESTADOS FINANCIEROS CONSOLIDADOS

El detalle de las inversiones financieras del fondo de libre disposición al 31 de diciembre del 2017, es el siguiente:

Detalle	Activos Corrientes							
	Moneda	Tasa anual promedio	Días promedio al vencimiento	Capital M\$	Reajustes M\$	Variación tipo de cambio M\$	Intereses devengados M\$	Valor razonable M\$
BONOS DE BANCOS E INSTITUCIONES FINANCIERAS	CLP	8,12%	334	1.633.447	-	-	74.168	1.707.615
BONOS DE BANCOS E INSTITUCIONES FINANCIERAS	UF	3,34%	317	30.672.313	435.557	-	703.729	31.811.599
BONOS BANCO CENTRAL DE CHILE	UF	2,55%	289	10.599.861	95.280	-	21.717	10.716.858
BONOS DE EMPRESAS	UF	3,86%	287	9.370.471	139.293	-	236.721	9.746.485
BONO TESORERIA GENERAL REPUBLICA DE CHILE	UF	1,17%	118	10.727.923	210.281	-	37.883	10.976.087
DEPOSITOS A CORTO PLAZO	CLP	0,51%	26	3.447.056	-	-	85.013	3.532.069
LETRA HIPOTECARIA	UF	5,36%	281	609.145	9.079	-	17.496	635.720
BONOS BANCO CENTRAL DE CHILE	CLP	2,90%	92	1.357.558	-	-	49.691	1.407.249
BONO EMPRESAS	CLP	4,31%	161	1.631.160	-	-	60.500	1.691.660
PAGARE DESCONTABLE BANCO CENTRAL	CLP	0,21%	3	1.910.822	-	-	8.775	1.919.597
PAGARE REAJUSTABLE BANCO CENTRAL	UF	1,27%	123	120.204	2.141	-	817	123.162
<b>Total</b>				<b>72.079.960</b>	<b>891.631</b>	<b>-</b>	<b>1.296.510</b>	<b>74.268.101</b>

### 1b) Inversiones vencidas y no pagadas del fondo de libre disposición

Al 31 de diciembre de 2018 y 31 de diciembre de 2017, la Asociación no posee inversiones vencidas y no pagadas en el fondo de libre disposición.

### 2a) Inversiones financieras del fondo de eventualidades

El detalle de las inversiones financieras del fondo de eventualidades Al 31 de diciembre de 2018, es el siguiente:

Detalle	Activos Corrientes							
	Moneda	Tasa anual promedio	Días promedio al vencimiento	Capital M\$	Reajustes M\$	Variación tipo de cambio M\$	Intereses devengados M\$	Valor razonable M\$
BONOS DE BANCOS E INSTITUCIONES FINANCIERAS	CLP	4,22%	1	1.077.085	-	-	12.574	1.089.659
BONOS DE BANCOS E INSTITUCIONES FINANCIERAS	UF	1,80%	1	2.588.801	77.913	-	68.461	2.735.175
BONOS BANCO CENTRAL DE CHILE	UF	1,24%	2	654.555	51.246	-	26.573	732.374
BONOS DE EMPRESAS	CLP	4,20%	3	272.575	-	-	2.899	275.474
BONOS DE EMPRESAS	UF	1,93%	2	1.848.953	16.333	-	15.429	1.880.715
BONO TESORERIA GENERAL REPUBLICA DE CHILE	CLP	3,96%	2	474.819	-	-	2.817	477.636
BONO TESORERIA GENERAL REPUBLICA DE CHILE	UF	1,24%	2	82.892	25.790	-	(11.534)	97.148
DEPOSITO A CORTO PLAZO	CLP	0,26%	1	373.903	-	-	18.226	392.129
LETRAS HIPOTECARIAS DE BANCOS E INSTITUCIONES FINANCIERAS	UF	2,76%	1	44.196	1.485	-	1.573	47.254
<b>Total</b>				<b>7.417.779</b>	<b>172.767</b>	<b>-</b>	<b>137.018</b>	<b>7.727.564</b>

## NOTAS A LOS ESTADOS FINANCIEROS CONSOLIDADOS

Eldetalle de las inversiones financieras del fondo de eventualidades al 31 de diciembre del 2017, es el siguiente:

Detalle	Moneda	Tasa anual promedio	Días promedio al vencimiento	Activos Corrientes				
				Capital M\$	Reajustes M\$	Variación tipo de cambio M\$	Intereses devengados M\$	Valor razonable M\$
BONOS DE BANCOS E INSTITUCIONES FINANCIERAS	UF	1,75%	143	3.435.653	59.195	-	94.127	3.588.975
BONOS BANCO CENTRAL DE CHILE	UF	1,20%	151	2.088.433	20.145	-	5.875	2.114.453
BONOS DE EMPRESAS	UF	2,11%	142	469.910	13.856	-	27.317	511.083
BONO TESORERIA GENERAL REPUBLICA DE CHILE	UF	1,21%	113	825.270	19.052	-	4.941	849.263
DEPOSITO A CORTO PLAZO	CLP	0,26%	19	270.673	-	-	9.737	280.410
LETRAS HIPOTECARIAS DE BANCOS E INSTITUCIONES FINANCIERAS	UF	2,74%	141	64.296	1.268	-	2.345	67.909
<b>Total</b>				<b>7.154.235</b>	<b>113.516</b>	<b>-</b>	<b>144.342</b>	<b>7.412.093</b>

## 2b) Inversiones vencidas y no pagadas del fondo de eventualidades

Al 31 de diciembre de 2018 y 31 de diciembre de 2017, la Asociación no posee inversiones vencidas y no pagadas en el fondo de eventualidades.

## NOTA 9. OTROS ACTIVOS FINANCIEROS

Al 31 de diciembre de 2018 y Al 31 de diciembre de 2017, la Asociación y filiales no mantienen otros activos financieros en el Activo Corriente y No Corriente.

## NOTA 10. INSTRUMENTOS FINANCIEROS POR CATEGORÍA

Las políticas contables relativas a instrumentos financieros se han aplicado a las categorías que se detallan a continuación.

Al 31 de diciembre de 2018:

Concepto	Activos financieros a costo amortizado	Activos financieros a valor razonable	Total
	M\$	M\$	M\$
Activos financieros que respaldan reservas	213.315.897	7.727.564	221.043.461
Instrumentos financieros derivados	-	-	-
Deudores comerciales y cuentas a cobrar	70.435.588	-	70.435.588
Otros activos financieros (*)	-	123.057.349	123.057.349
Efectivo y efectivo equivalente	-	14.979.703	14.979.703
<b>Total</b>	<b>283.751.485</b>	<b>145.764.616</b>	<b>429.516.101</b>

## NOTAS A LOS ESTADOS FINANCIEROS CONSOLIDADOS

Concepto	Pasivos a valor razonable con cambio en resultado M\$	Instrumentos financieros con efecto en el patrimonio M\$	Total M\$
Pasivos financieros corrientes	-	-	-
Acreedores comerciales	38.983.171	-	38.983.171
Instrumentos financieros derivados	-	-	-
Otros pasivos financieros (**)	1.160.065	-	1.160.065
<b>Total</b>	<b>40.143.236</b>	<b>-</b>	<b>40.143.236</b>

(\*) Corresponde a inversiones financieras del Fondo de Libre Disposición.

(\*\*) Corresponde a Concurrencias por Pensiones e indemnizaciones.

Al 31 de diciembre del 2017:

Concepto	Activos financieros a costo amortizado M\$	Activos financieros a valor razonable M\$	Total M\$
Activos financieros que respaldan reservas	196.925.599	7.412.093	204.337.692
Instrumentos financieros derivados	-	-	-
Deudores comerciales y cuentas a cobrar	62.168.850	-	62.168.850
Deudores previsionales, neto			
Aportes legales por cobrar, neto			
Deudores por venta servicio a terceros, neto			
Otras cuentas por cobrar, neto			
Otros activos financieros (*)	-	74.268.101	74.268.101
Activos financieros de libre disposición			
Efectivo y efectivo equivalente	-	18.175.029	18.175.029
<b>Total</b>	<b>259.094.449</b>	<b>99.855.223</b>	<b>358.949.672</b>

Concepto	Pasivos a valor razonable con cambio en resultado M\$	Instrumentos financieros con efecto en el patrimonio M\$	Total M\$
Pasivos financieros corrientes	-	-	-
Acreedores comerciales	35.521.643	-	35.521.643
Concurrencias por Pensiones e indemn.			
Acreedores comerciales			
Instrumentos financieros derivados	-	-	-
Otros pasivos financieros	-	-	-
<b>Total</b>	<b>35.521.643</b>	<b>-</b>	<b>35.521.643</b>

(\*) Corresponde a inversiones financieras del Fondo de Libre Disposición.

## NOTA 11. DEUDORES PREVISIONALES NETO

**NOTAS A LOS ESTADOS FINANCIEROS CONSOLIDADOS**

El detalle de los Deudores Previsionales clasificados en el Activo Corriente (deuda menor a tres meses) es el siguiente:

Concepto	31/12/2018 M\$	31/12/2017 M\$
<b>Cotizaciones declaradas y no pagadas:</b>		
Ingresos por Cotización Básica	521.752	533.218
Ingresos Cotización Adicional	709.770	1.194.947
Ingresos por Cotización Extraordinaria	17.391	8.441
Intereses, reajustes y multas	57.861	64.493
<b>Ingresos Devengados por Cotizaciones:</b>		
Ingresos por Cotización Básica	18.844.159	16.997.993
Ingresos Cotización Adicional	13.648.498	10.750.618
Ingresos por Cotización Extraordinaria	330.909	-
<b>Cotizaciones no declaradas: (*)</b>		
Ingresos por Cotización Básica	-	-
Ingresos Cotización Adicional	-	-
Ingresos por Cotización Extraordinaria	-	-
Intereses, reajustes y multas	-	-
<b>Beneficios por cobrar (Art. 77 Bis, Ley N° 16.744)</b>	<b>687.010</b>	<b>582.158</b>
<b>Diferencias por cotizaciones adicionales</b>	-	-
<b>Subsidios por incapacidad laboral a recuperar</b>	-	-
<b>Beneficios indebidamente percibidos</b>	-	-
<b>Fraudes que afecten a fondos propios</b>	-	-
<b>Otros:</b>		
Cheques protestados	687.544	891.586
Costas Asociados	-	758
<b>Subtotal</b>	<b>35.504.894</b>	<b>31.024.212</b>
Menos: Provisión por pérdidas por deterioro	(2.253.755)	(917.174)
<b>Total Neto</b>	<b>33.251.139</b>	<b>30.107.038</b>

(\*) Debe haberse emitido resolución de cobranza.

El detalle de los Deudores Previsionales clasificados en el Activo No Corriente es el siguiente:



## NOTAS A LOS ESTADOS FINANCIEROS CONSOLIDADOS

Concepto	31/12/2018				31/12/2017			
	M\$				M\$			
	más de 3 meses y hasta 1 año	más de un año y hasta 2 años	más de 2 años	Total	más de 3 meses y hasta 1 año	más de un año y hasta 2 años	más de 2 años	Total
<b>Cotizaciones declaradas y no pagadas:</b>								
Ingresos por Cotización Básica	1.000.796	959.117	2.239.635	4.199.548	1.081.332	1.048.779	2.239.086	4.369.197
Ingresos Cotización Adicional	1.557.767	1.648.411	4.993.924	8.200.102	1.607.571	1.589.125	4.341.151	7.537.847
Ingresos por Cotización Extraordinaria	33.360	53.283	124.423	211.066	60.074	58.266	124.394	242.734
Intereses, reajustes y multas	857.264	935.852	3.440.830	5.233.946	997.844	1.077.629	3.156.972	5.232.445
<b>Ingresos Devengados por Cotizaciones:</b>								
Ingresos por Cotización Básica	-	-	-	-	-	-	-	-
Ingresos Cotización Adicional	-	-	-	-	-	-	-	-
Ingresos por Cotización Extraordinaria	-	-	-	-	-	-	-	-
<b>Cotizaciones no declaradas:(*)</b>								
Ingresos por Cotización Básica	-	-	-	-	-	-	-	-
Ingresos Cotización Adicional	-	-	-	-	-	-	-	-
Ingresos por Cotización Extraordinaria	-	-	-	-	-	-	-	-
Intereses, reajustes y multas	-	-	-	-	-	-	-	-
<b>Beneficios por cobrar (Art. 77 Bis, Ley N° 16.744)(**)</b>	<b>1.730.893</b>	<b>323.408</b>	<b>11.958.313</b>	<b>14.012.614</b>	<b>237.589</b>	<b>332.889</b>	<b>11.759.332</b>	<b>12.329.810</b>
<b>Diferencias por cotizaciones adicionales</b>	-	-	-	-	-	-	-	-
<b>Subsidios por incapacidad laboral a recuperar</b>	-	-	-	-	-	-	-	-
<b>Beneficios indebidamente percibidos</b>	-	-	-	-	-	-	-	-
<b>Fraudes que afecten a fondos propios</b>	-	-	-	-	-	-	-	-
<b>Otros:</b>								
Cheques protestados	120.987	191.414	760.928	1.073.329	205.759	178.591	713.441	1.097.791
Costas Asociados	853	4.145	370.495	375.493	3.978	868	384.526	389.372
<b>Subtotal</b>	<b>5.301.920</b>	<b>4.115.630</b>	<b>23.888.548</b>	<b>33.306.098</b>	<b>4.194.147</b>	<b>4.286.147</b>	<b>22.718.902</b>	<b>31.199.196</b>
Menos: Provisión por pérdidas por deterioro	(1.676.911)	(2.558.240)	(23.888.548)	(28.123.699)	(2.168.047)	(2.427.185)	(22.718.902)	(27.314.134)
<b>Total Neto</b>	<b>3.625.009</b>	<b>1.557.390</b>	<b>-</b>	<b>5.182.399</b>	<b>2.026.100</b>	<b>1.858.962</b>	<b>-</b>	<b>3.885.062</b>

(\*) Debe haberse emitido resolución de cobranza.

(\*\*) Deudas de los Servicios de Salud.

Al 31 de diciembre de 2018 de los M\$14.699.624.- por concepto de Beneficios por cobrar (M\$14.012.614.- activos no corrientes y M\$687.010.- de activo corriente), M\$11.932.979.- corresponden a cuentas por cobrar a los Servicios de Salud expresadas en cartas de cobranza en UF actualizada al 31.12. 2018. A esa fecha la deuda total por cobrar a los Servicios de Salud alcanza a M\$ 30.547.111.-, la diferencia (M\$18.614.131.-), se encuentra registrada en cuentas de orden atendiendo a que su origen corresponde a cartas de cobranza emitidas en pesos. De esta deuda histórica, al 31 de diciembre de 2018, se encuentran M\$21.712.753.- en proceso de cobranza judicial.

Al 31 de diciembre de 2017 de los M\$12.911.968.- por concepto de Beneficios por cobrar (M\$12.329.810.- activos no corrientes y M\$582.158.- de activo corriente), M\$8.768.100.- corresponden a cuentas por cobrar a los Servicios de Salud expresadas en cartas de cobranza en UF actualizada al 31.12.2017. A esa fecha la deuda total por cobrar a los Servicios de Salud alcanza a M\$25.549.363.-, la diferencia (M\$16.781.263.-), se encuentra registrada en cuentas de orden atendiendo a que su origen corresponde a cartas de cobranza emitidas en pesos. De esta deuda histórica, al 31 de diciembre de 2017, se encuentran M\$24.761.873.- en proceso de cobranza judicial.

## NOTA 12. APORTES LEGALES POR COBRAR, NETO

## NOTAS A LOS ESTADOS FINANCIEROS CONSOLIDADOS

El detalle de los Aportes legales por cobrar es el siguiente:

Detalle	31/12/2018 M\$	31/12/2017 M\$
<b>Deudores por concurrencia de pensiones:</b>		
Asociación Chilena de Seguridad	-	-
Mutual de Seguridad de la C. Ch. C.	695.143	552.618
Instituto de Seguridad del Trabajo	597.863	376.435
Instituto de Seguridad Laboral	1.114.635	613.607
<b>Deudores por concurrencias de indemnizaciones:</b>		
Asociación Chilena de Seguridad	-	-
Mutual de Seguridad de la C. Ch. C.	258.520	151.472
Instituto de Seguridad del Trabajo	139.298	215.785
Instituto de Seguridad Laboral	577.254	471.836
Concurrencias administrador delegado (*)	-	-
Codelco	66.151	66.151
C.A.P.	195.599	195.599
Endesa	7.528	7.528
Enami	87.814	87.814
Enacar	12.389	12.389
Cía. Manufactura de papeles y cartones	2.008	2.008
Madeco	2.354	2.354
Soquimich	6.187	5.439
Empresa Nacional del Petróleo	20.623	20.623
Concurrencias por asignar otras mutuales (**)	490.793	497.786
<b>Fondo único de prestaciones familiares</b>	<b>356.306</b>	<b>315.150</b>
<b>Mano de Obra (DL N°889 de 1975)</b>	<b>11.304</b>	<b>-</b>
<b>Otros:</b>		
Recuperación por muerte	2.102	996
Aporte previsional solidario	-	69.267
Recaudación cotización salud pensionado	162.769	-
<b>Subtotal</b>	<b>4.806.640</b>	<b>3.664.857</b>
Menos: Provisión por pérdidas por deterioro	(831.493)	-
<b>Total Neto</b>	<b>3.975.147</b>	<b>3.664.857</b>

(\*) Mensualmente se están realizando gestiones de cobranza sobre estas partidas.

(\*\*) Corresponde a concurrencias por asignar por no contar con toda la información necesaria para determinar el porcentaje de participación de cada mutualidad. Una vez determinado esos porcentajes son registrados en la cuenta de mutualidad respectiva.

## NOTA 13. DEUDORES POR VENTA SERVICIOS A TERCEROS, NETO

## NOTAS A LOS ESTADOS FINANCIEROS CONSOLIDADOS

El detalle de los Deudores por venta servicios a terceros clasificados en el Activo Corriente, es el siguiente:

Rut	Concepto	Al 31/12/2018									Total M\$	Deterioro M\$	Neto M\$
		Prestaciones Médicas M\$	Arriendos M\$	Asesorías M\$	Capacitación M\$	Intereses, reajustes y multas M\$	Exámenes preocupacionales M\$	Otros M\$					
	<b>Organismos Administradores de la Ley N°16.744</b>												
70.360.100-6	Asociación Chilena de Seguridad	-	-	-	-	-	-	-	-	-	-	-	-
70.285.100-9	Mutual de Seguridad	-	-	-	-	-	-	-	-	-	-	-	-
70.015.580-3	Instituto de Seguridad del Trabajo	-	-	-	-	-	-	-	-	-	-	-	-
61.533.000-0	Instituto de Seguridad Laboral	3.023.958	-	-	-	-	2.781	-	3.026.739	-	3.026.739	-	3.026.739
	Administrador delegado	-	-	-	-	-	-	-	-	-	-	-	-
	Deterioro (menos)	(136.867)	-	-	-	-	(141)	-	-	(137.008)	(137.008)	-	(137.008)
	<b>Subtotal Organismos Administradores</b>	<b>2.887.091</b>	<b>-</b>	<b>-</b>	<b>-</b>	<b>-</b>	<b>2.640</b>	<b>-</b>	<b>3.026.739</b>	<b>(137.008)</b>	<b>2.889.731</b>	<b>-</b>	<b>2.889.731</b>
	Otras Instituciones de Salud Privada	31.068	-	-	-	-	100.185	37.813	169.066	-	169.066	-	169.066
	Deterioro (menos)	(18.194)	-	-	-	-	(7.527)	(29.106)	-	(54.827)	(54.827)	-	(54.827)
	<b>Subtotal Otras Instituciones de Salud Privada</b>	<b>12.874</b>	<b>-</b>	<b>-</b>	<b>-</b>	<b>-</b>	<b>92.658</b>	<b>8.707</b>	<b>169.066</b>	<b>(54.827)</b>	<b>114.239</b>	<b>-</b>	<b>114.239</b>
	Instituciones Públicas	5.867	-	-	-	-	109.430	5.374	120.671	-	120.671	-	120.671
	Deterioro (menos)	(2.420)	-	-	-	-	(14.875)	(1.599)	-	(18.894)	(18.894)	-	(18.894)
	<b>Subtotal Instituciones Públicas</b>	<b>3.447</b>	<b>-</b>	<b>-</b>	<b>-</b>	<b>-</b>	<b>94.555</b>	<b>3.775</b>	<b>120.671</b>	<b>(18.894)</b>	<b>101.777</b>	<b>-</b>	<b>101.777</b>
	Otras Empresas	792.215	30.687	-	-	1.971	7.294.093	446.123	8.565.089	-	8.565.089	-	8.565.089
	Deterioro (menos)	(612)	(2.863)	-	-	(133)	(218.055)	(5.311)	-	(226.974)	(226.974)	-	(226.974)
	<b>Subtotal Otras Empresas</b>	<b>791.603</b>	<b>27.824</b>	<b>-</b>	<b>-</b>	<b>1.838</b>	<b>7.076.038</b>	<b>440.812</b>	<b>8.565.089</b>	<b>(226.974)</b>	<b>8.338.115</b>	<b>-</b>	<b>8.338.115</b>
	Personas Naturales	211.663	(86)	-	-	94	87.107	108.532	407.310	-	407.310	-	407.310
	Deterioro (menos)	(11.759)	(5)	-	-	21	(6.407)	(5.812)	-	(23.962)	(23.962)	-	(23.962)
	<b>Subtotal Personas Naturales</b>	<b>199.904</b>	<b>(91)</b>	<b>-</b>	<b>-</b>	<b>115</b>	<b>80.700</b>	<b>102.720</b>	<b>407.310</b>	<b>(23.962)</b>	<b>383.348</b>	<b>-</b>	<b>383.348</b>
	<b>Otros:</b>												
	Corporaciones	1.330	-	-	-	-	12.907	-	14.237	-	14.237	-	14.237
	Deportivos	-	-	-	-	-	-	-	-	-	-	-	-
	Fundaciones	-	-	-	-	-	1.859	-	1.859	-	1.859	-	1.859
	Bomberos	-	-	-	-	-	-	-	-	-	-	-	-
	Casas de estudios e Institutos	378	-	-	-	-	-	-	378	-	378	-	378
	Deterioro (menos)	(255)	-	-	-	-	(1.927)	-	-	(2.182)	(2.182)	-	(2.182)
	<b>Subtotal otros</b>	<b>1.453</b>	<b>-</b>	<b>-</b>	<b>-</b>	<b>-</b>	<b>12.839</b>	<b>-</b>	<b>16.474</b>	<b>(2.182)</b>	<b>14.292</b>	<b>-</b>	<b>14.292</b>
	<b>Total Neto</b>	<b>3.896.372</b>	<b>27.733</b>	<b>-</b>	<b>-</b>	<b>1.953</b>	<b>7.359.430</b>	<b>556.014</b>	<b>12.305.349</b>	<b>(463.847)</b>	<b>11.841.502</b>	<b>-</b>	<b>11.841.502</b>

## NOTAS A LOS ESTADOS FINANCIEROS CONSOLIDADOS

Rut	Concepto	Al 31/12/2017									Total M\$	Deterioro M\$	Neto M\$
		Prestaciones Médicas M\$	Arriendos M\$	Asesorías M\$	Capacitación M\$	Intereses, reajustes y multas M\$	Exámenes preocupacionales M\$	Otros M\$					
	<b>Organismos Administradores de la Ley N°16.744</b>												
70.360.100-6	Asociación Chilena de Seguridad	-	-	-	-	-	-	-	-	-	-	-	-
70.285.100-9	Mutual de Seguridad	1.314	-	-	-	-	-	-	-	1.314	-	-	1.314
70.015.580-3	Instituto de Seguridad del Trabajo	17.876	-	-	-	-	-	-	-	17.876	-	-	17.876
61.533.000-0	Instituto de Seguridad Laboral	2.047.593	-	-	-	-	-	-	-	2.047.593	-	-	2.047.593
	Administrador delegado	-	-	-	-	-	-	-	-	-	-	-	-
	Deterioro (menos)	(817)	-	-	-	-	-	-	-	-	(817)	(817)	(817)
	<b>Subtotal Organismos Administradores</b>	<b>2.065.966</b>	<b>-</b>	<b>-</b>	<b>-</b>	<b>-</b>	<b>-</b>	<b>-</b>	<b>-</b>	<b>2.066.783</b>	<b>(817)</b>	<b>(817)</b>	<b>2.065.966</b>
	Otras Instituciones de Salud Privada	143.984	8.213	-	-	-	53.251	135.454	340.902	340.902	-	-	340.902
	Deterioro (menos)	(59.743)	-	-	-	-	(20.479)	(80.415)	-	-	(160.637)	(160.637)	(160.637)
	<b>Subtotal Otras Instituciones de Salud Privada</b>	<b>84.241</b>	<b>8.213</b>	<b>-</b>	<b>-</b>	<b>-</b>	<b>32.772</b>	<b>55.039</b>	<b>340.902</b>	<b>340.902</b>	<b>(160.637)</b>	<b>(160.637)</b>	<b>180.265</b>
	Instituciones Públicas	194.097	-	-	1.235	-	289.546	52.451	537.329	537.329	-	-	537.329
	Deterioro (menos)	(146.942)	-	-	-	-	(57.175)	(44.841)	-	-	(248.958)	(248.958)	(248.958)
	<b>Subtotal Instituciones Públicas</b>	<b>47.155</b>	<b>-</b>	<b>-</b>	<b>1.235</b>	<b>-</b>	<b>232.371</b>	<b>7.610</b>	<b>537.329</b>	<b>537.329</b>	<b>(248.958)</b>	<b>(248.958)</b>	<b>288.371</b>
	Otras Empresas	6.562.949	1.734	20.156	-	1.543	3.975.564	1.730.111	12.292.057	12.292.057	-	-	12.292.057
	Deterioro (menos)	(3.206.379)	-	-	-	(295)	(3.154.559)	(1.391.990)	-	-	(7.753.223)	(7.753.223)	(7.753.223)
	<b>Subtotal Otras Empresas</b>	<b>3.356.570</b>	<b>1.734</b>	<b>20.156</b>	<b>-</b>	<b>1.248</b>	<b>821.005</b>	<b>338.121</b>	<b>12.292.057</b>	<b>12.292.057</b>	<b>(7.753.223)</b>	<b>(7.753.223)</b>	<b>4.538.834</b>
	Personas Naturales	1.467.391	-	-	-	157	841.033	52.147	2.360.728	2.360.728	-	-	2.360.728
	Deterioro (menos)	(590.539)	-	-	-	(20)	(46.840)	(11.498)	-	-	(648.897)	(648.897)	(648.897)
	<b>Subtotal Personas Naturales</b>	<b>876.852</b>	<b>-</b>	<b>-</b>	<b>-</b>	<b>137</b>	<b>794.193</b>	<b>40.649</b>	<b>2.360.728</b>	<b>2.360.728</b>	<b>(648.897)</b>	<b>(648.897)</b>	<b>1.711.831</b>
	<b>Otros:</b>												
	Corporaciones	2.015	-	-	-	-	1.564	5.456	9.035	9.035	-	-	9.035
	Deportivos	-	-	-	-	-	15.356	-	15.356	15.356	-	-	15.356
	Fundaciones	1.542	-	-	-	-	1.564	4.656	7.762	7.762	-	-	7.762
	Bomberos	-	-	-	-	-	1.845	30.845	32.690	32.690	-	-	32.690
	Casas de estudios e Institutos	-	-	-	-	-	-	-	-	-	-	-	-
	Deterioro (menos)	(2.305)	-	-	-	-	(5.593)	(39.416)	-	-	(47.314)	(47.314)	(47.314)
	<b>Subtotal otros</b>	<b>1.252</b>	<b>-</b>	<b>-</b>	<b>-</b>	<b>-</b>	<b>14.736</b>	<b>1.541</b>	<b>64.843</b>	<b>64.843</b>	<b>(47.314)</b>	<b>(47.314)</b>	<b>17.529</b>
<b>Total Neto</b>		<b>6.432.036</b>	<b>9.947</b>	<b>20.156</b>	<b>1.235</b>	<b>1.385</b>	<b>1.895.077</b>	<b>442.960</b>	<b>17.662.642</b>	<b>17.662.642</b>	<b>(8.859.846)</b>	<b>(8.859.846)</b>	<b>8.802.796</b>

## NOTAS A LOS ESTADOS FINANCIEROS CONSOLIDADOS

El detalle de los Deudores por venta servicios a terceros clasificados en el Activo No Corriente, es el siguiente:

Rut	Concepto	Al 31/12/2018									Total M\$	Deterioro M\$	Neto M\$
		Prestaciones Médicas M\$	Arriendos M\$	Asesorías M\$	Capacitación M\$	Intereses, reajustes y multas M\$	Exámenes preocupacionales M\$	Otros M\$					
<b>Organismos Administradores de la Ley N°16.744</b>													
70.360.100-6	Asociación Chilena de Seguridad	-	-	-	-	-	-	-	-	-	-	-	-
70.285.100-9	Mutual de Seguridad	7.351	-	-	-	-	687	182	8.220	-	-	8.220	-
70.015.580-3	Instituto de Seguridad del Trabajo	2.149	-	-	-	-	555	-	2.704	-	-	2.704	-
61.533.000-0	Instituto de Seguridad Laboral	14.834	-	-	-	-	18.099	263	33.196	-	-	33.196	-
	Administrador delegado	-	-	-	-	-	-	-	-	-	-	-	-
	Deterioro (menos)	(8.237)	-	-	-	-	(5.488)	(445)	-	(14.170)	-	(14.170)	(14.170)
	<b>Subtotal Organismos Administradores</b>	<b>16.097</b>	<b>-</b>	<b>-</b>	<b>-</b>	<b>-</b>	<b>13.853</b>	<b>-</b>	<b>44.120</b>	<b>(14.170)</b>	<b>-</b>	<b>29.950</b>	<b>29.950</b>
	Otras Instituciones de Salud Privada	242.981	1.136	1.202	-	-	25.161	26.998	297.478	-	-	297.478	-
	Deterioro (menos)	(202.912)	(1.136)	(1.202)	-	-	(22.185)	(26.603)	-	(254.038)	-	(254.038)	(254.038)
	<b>Subtotal Otras Instituciones de Salud Privada</b>	<b>40.069</b>	<b>-</b>	<b>-</b>	<b>-</b>	<b>-</b>	<b>2.976</b>	<b>395</b>	<b>297.478</b>	<b>(254.038)</b>	<b>-</b>	<b>43.440</b>	<b>43.440</b>
	Instituciones Públicas	182.167	-	11.188	242	-	39.927	132.173	365.697	-	-	365.697	-
	Deterioro (menos)	(163.097)	-	(11.188)	(242)	-	(36.212)	(71.851)	-	(282.590)	-	(282.590)	(282.590)
	<b>Subtotal Instituciones Públicas</b>	<b>19.070</b>	<b>-</b>	<b>-</b>	<b>-</b>	<b>-</b>	<b>3.715</b>	<b>60.322</b>	<b>365.697</b>	<b>(282.590)</b>	<b>-</b>	<b>83.107</b>	<b>83.107</b>
	Otras Empresas (*)	3.582.182	31.847	10.651	4.925	43	3.426.389	1.681.608	8.737.645	-	-	8.737.645	-
	Deterioro (menos)	(3.037.950)	(19.111)	(10.651)	(4.925)	(43)	(2.548.033)	(861.652)	-	(6.482.365)	-	(6.482.365)	(6.482.365)
	<b>Subtotal Otras Empresas</b>	<b>544.232</b>	<b>12.736</b>	<b>-</b>	<b>-</b>	<b>-</b>	<b>878.356</b>	<b>819.956</b>	<b>8.737.645</b>	<b>(6.482.365)</b>	<b>-</b>	<b>2.255.280</b>	<b>2.255.280</b>
	Personas Naturales	2.629.008	13.895	5.269	684	95	233.217	94.366	2.976.534	-	-	2.976.534	-
	Deterioro	(2.414.135)	(13.816)	(5.269)	(684)	(95)	(189.143)	(22.681)	-	(2.645.823)	-	(2.645.823)	(2.645.823)
	<b>Subtotal Personas Naturales</b>	<b>214.873</b>	<b>79</b>	<b>-</b>	<b>-</b>	<b>-</b>	<b>44.074</b>	<b>71.685</b>	<b>2.976.534</b>	<b>(2.645.823)</b>	<b>-</b>	<b>330.711</b>	<b>330.711</b>
	<b>Otros:</b>												
	Corporaciones	14.484	188	151	407	-	5.398	36.283	56.911	-	-	56.911	-
	Deportivos	906	2.407	134	-	-	-	9.220	12.667	-	-	12.667	-
	Embajadas	218	-	-	-	-	-	-	218	-	-	218	-
	Fundaciones	1.129	15	-	-	-	2.178	1.007	4.329	-	-	4.329	-
	Bomberos	23.087	-	807	-	-	1.233	35.587	60.714	-	-	60.714	-
	Casas de estudios e Institutos	4.499	-	-	-	-	3.051	8.523	16.073	-	-	16.073	-
	Deterioro (menos)	(42.808)	(2.610)	(1.092)	(407)	-	(5.936)	(59.792)	-	(112.645)	-	(112.645)	(112.645)
	<b>Subtotal otros</b>	<b>1.515</b>	<b>-</b>	<b>-</b>	<b>-</b>	<b>-</b>	<b>5.924</b>	<b>30.828</b>	<b>150.912</b>	<b>(112.645)</b>	<b>-</b>	<b>38.267</b>	<b>38.267</b>
<b>Total Neto</b>		<b>835.856</b>	<b>12.815</b>	<b>-</b>	<b>-</b>	<b>-</b>	<b>948.898</b>	<b>983.186</b>	<b>12.572.386</b>	<b>(9.791.631)</b>	<b>-</b>	<b>2.780.755</b>	<b>2.780.755</b>

## NOTAS A LOS ESTADOS FINANCIEROS CONSOLIDADOS

Rut	Concepto	Al 31/12/2017									
		M\$									
		Prestaciones Médicas M\$	Arriendos M\$	Asesorías M\$	Capacitación M\$	Intereses, reajustes y multas M\$	Exámenes preocupacionales M\$	Otros M\$	Total M\$	Deterioro M\$	Neto M\$
<b>Organismos Administradores de la Ley N°16.744</b>											
70.360.100-6	Asociación Chilena de Seguridad	-	-	-	-	-	-	-	-	-	-
70.285.100-9	Mutual de Seguridad	18	-	-	-	-	-	182	200	-	200
70.015.580-3	Instituto de Seguridad del Trabajo	533	-	-	-	-	21	-	554	-	554
61.533.000-0	Instituto de Seguridad Laboral	568	-	-	-	-	-	-	568	-	568
	Administrador delegado	-	-	-	-	-	-	-	-	-	-
	Deterioro (menos)	-	-	-	-	-	-	-	-	-	-
	<b>Subtotal Organismos Administradores</b>	<b>1.119</b>	<b>-</b>	<b>-</b>	<b>-</b>	<b>-</b>	<b>21</b>	<b>182</b>	<b>1.322</b>	<b>-</b>	<b>1.322</b>
	Otras Instituciones de Salud Privada	125.426	10.372	25.456	-	-	39.174	387.135	587.563	-	587.563
	Deterioro (menos)	(73.560)	(1.411)	(8.546)	-	-	(3.985)	-	-	(87.502)	(87.502)
	<b>Subtotal Otras Instituciones de Salud Privada</b>	<b>51.866</b>	<b>8.961</b>	<b>16.910</b>	<b>-</b>	<b>-</b>	<b>35.189</b>	<b>387.135</b>	<b>587.563</b>	<b>(87.502)</b>	<b>500.061</b>
	Instituciones Públicas	252.114	-	-	-	-	74.564	112.145	438.823	-	438.823
	Deterioro (menos)	(30.728)	-	-	-	-	(69)	-	-	(30.817)	(30.817)
	<b>Subtotal Instituciones Públicas</b>	<b>221.386</b>	<b>-</b>	<b>-</b>	<b>-</b>	<b>-</b>	<b>74.475</b>	<b>112.145</b>	<b>438.823</b>	<b>(30.817)</b>	<b>408.006</b>
	Otras Empresas	3.140.903	1.754	295	10.542	8.546	100.192	3.254	3.265.486	-	3.265.486
	Deterioro (menos)	(2.036.934)	-	-	(9.547)	-	(6.915)	-	-	(2.053.396)	(2.053.396)
	<b>Subtotal Otras Empresas</b>	<b>1.103.969</b>	<b>1.754</b>	<b>295</b>	<b>995</b>	<b>8.546</b>	<b>93.277</b>	<b>3.254</b>	<b>3.265.486</b>	<b>(2.053.396)</b>	<b>1.212.090</b>
	Personas Naturales	398.096	-	-	-	4.551	70.145	15.456	488.248	-	488.248
	Deterioro	(12.697)	-	-	-	-	(65)	-	-	(12.782)	(12.782)
	<b>Subtotal Personas Naturales</b>	<b>385.399</b>	<b>-</b>	<b>-</b>	<b>-</b>	<b>4.551</b>	<b>70.060</b>	<b>15.456</b>	<b>488.248</b>	<b>(12.782)</b>	<b>475.466</b>
<b>Otros:</b>											
	Corporaciones	85.708	-	-	-	-	19.441	12.145	117.294	-	117.294
	Deportivos	4.548	-	-	-	-	-	-	4.548	-	4.548
	Embajadas	-	-	-	-	-	-	-	-	-	-
	Fundaciones	149	-	-	-	-	-	-	149	-	149
	Bomberos	-	-	-	-	-	-	-	-	-	-
	Casas de estudios e Institutos	454	-	-	-	-	-	-	454	-	454
	Deterioro (menos)	(1.454)	-	-	-	-	(220)	-	-	(1.674)	(1.674)
	<b>Subtotal otros</b>	<b>89.405</b>	<b>-</b>	<b>-</b>	<b>-</b>	<b>-</b>	<b>19.221</b>	<b>12.145</b>	<b>122.445</b>	<b>(1.674)</b>	<b>120.771</b>
<b>Total Neto</b>		<b>1.853.144</b>	<b>10.715</b>	<b>17.205</b>	<b>995</b>	<b>13.097</b>	<b>292.243</b>	<b>530.317</b>	<b>4.903.887</b>	<b>(2.186.171)</b>	<b>2.717.716</b>

## NOTAS A LOS ESTADOS FINANCIEROS CONSOLIDADOS

## NOTA 14. CUENTAS POR COBRAR A ENTIDADES RELACIONADAS

Entidad	Rut	Naturaleza de la relación	Origen de la transacción	Moneda de transacción	Plazo	Activo Corriente		Activo No Corriente	
						31/12/2018 M\$	31/12/2017 M\$	31/12/2018 M\$	31/12/2017 M\$
CORPORACION MEDICA DE ARICA S.A.	96.613.220-5	Coligada	Dividendos	CLP	90 días	-	3.480	-	-
LABORATORIOS CLÍNICOS BIONET S.A.	96.951.870-8	Control conjunto	Documentos por cobrar	CLP	90 días	43.282	10.638	-	-
LABORATORIOS CLÍNICOS BIONET S.A.	96.951.870-8	Control conjunto	Deterioro	CLP	30 días	(954)	-	-	-
LABORATORIOS CLÍNICOS BIONET S.A.	96.951.870-8	Control conjunto	Servicios de Laboratorio	CLP	90 días	1.232	4.688	-	-
LABORATORIOS CLÍNICOS BIONET S.A.	96.951.870-8	Control conjunto	Dividendos	CLP	90 días	265.495	193.650	-	-
RED DE CLINICAS REGIONALES S.A.	96.627.120-5	Control conjunto	Dividendos	CLP	90 días	400.955	-	-	-
ADMINISTRADORA CLINICAS REGIONALES DOS SOCIEDAD ANONIMA	76.093.416-K	Indirecta	Servicios médicos	CLP	360 días	900	900	-	-
CLINICA REGIONAL LA PORTADA DE ANTOFAGASTA SPA	99.537.800-0	Indirecta	Anticipos	CLP	360 días	164.171	249.562	-	-
CLINICA REGIONAL LA PORTADA DE ANTOFAGASTA SPA	99.537.800-0	Indirecta	Deterioro	CLP	30 días	(10.014)	-	-	-
CLINICA REGIONAL LA PORTADA DE ANTOFAGASTA SPA	99.537.800-0	Indirecta	Documentos por cobrar	CLP	360 días	128	256	-	-
CLINICA REGIONAL LA PORTADA DE ANTOFAGASTA PRESTACIONES AMBULATORIAS SPA	76.751.280-5	Indirecta	Anticipos	CLP	360 días	9.802	69.642	-	-
CLINICA REGIONAL LA PORTADA DE ANTOFAGASTA PRESTACIONES AMBULATORIAS SPA	76.751.280-5	Indirecta	Deterioro	CLP	30 días	(490)	-	-	-
CLINICA ATACAMA SOCIEDAD POR ACCIONES	76.938.510-K	Indirecta	Anticipos	CLP	360 días	26.695	107.827	-	-
CLINICA ATACAMA SOCIEDAD POR ACCIONES	76.938.510-K	Indirecta	Deterioro	CLP	30 días	(1.335)	-	-	-
CLINICA REGIONAL LIRCAY SPA	76.842.600-7	Indirecta	Anticipos	CLP	360 días	163.326	230.463	-	-
CLINICA REGIONAL LIRCAY SPA	76.842.600-7	Indirecta	Deterioro	CLP	30 días	(8.166)	-	-	-
INMOBILIARIA E INVERSIONES CLINICAS DEL SUR SPA	76.057.919-K	Indirecta	Documentos por cobrar	CLP	90 días	27.705	68.872	-	-
INMOBILIARIA E INVERSIONES CLINICAS DEL SUR SPA	76.057.919-K	Indirecta	Venta de activos fijos	CLP	360 días	168.576	209.793	-	-
INMOBILIARIA E INVERSIONES CLINICAS DEL SUR SPA	76.057.919-K	Indirecta	Deterioro	CLP	30 días	(1.535)	-	-	-
CENTRO DE ESPECIALIDADES MEDICAS DEL SUR SPA	76.010.492-2	Indirecta	Documentos por cobrar	CLP	90 días	2.918	29.965	-	-
HOSPITAL CLINICO DEL SUR SPA	76.057.904-1	Indirecta	Anticipos	CLP	360 días	-	-	-	-
HOSPITAL CLINICO DEL SUR SPA	76.057.904-1	Indirecta	Documentos por cobrar	CLP	360 días	(50)	346	-	-
CLINICA LOS ANDES S.A.	96.662.020-K	Indirecta	Anticipos	CLP	360 días	-	52.941	-	-
CLINICA PUERTO MONTT SPA	76.444.740-9	Indirecta	Anticipos	CLP	360 días	-	64.121	-	-
FONDO DE INDEMNIZACION POR AÑOS DE SERVICIOS DE JEFATURAS DE LA ASOCIACION CHILENA DE SEGURIDAD	71.652.100-1	Asociada	Anticipos	CLP	90 días	-	-	-	-
CLUB DE DEPORTES Y RECREACIÓN DE LA ASOCIACIÓN CHILENA DE SEGURIDAD	71.027.300-6	Asociada	Aportes	CLP	90 días	218	468	-	-
FONDO DE SALUD NACIONAL DE LOS TRABAJADORES DE LA ASOCIACIÓN CHILENA DE SEGURIDAD	65.008.614-7	Asociada	Aportes	CLP	90 días	14	-	-	-
<b>Total</b>						<b>1.252.873</b>	<b>1.297.612</b>	<b>-</b>	<b>-</b>

## NOTAS A LOS ESTADOS FINANCIEROS CONSOLIDADOS

## NOTA 15. OTRAS CUENTAS POR COBRAR, NETO

El detalle de las Otras cuentas por cobrar clasificadas en el Activo Corriente, es el siguiente:

Concepto	31/12/2018				31/12/2017			
	M\$				M\$			
	hasta 3 meses	más de 3 y hasta 6 meses	más de 6 y hasta 12 meses	Total	hasta 3 meses	más de 3 y hasta 6 meses	más de 6 y hasta 12 meses	Total
Anticipo proveedores	503.353	36.770	71.728	611.851	141.160	81.228	216.923	439.311
Anticipo por prestaciones de servicio	-	-	-	-	-	-	-	-
Cuenta corriente del personal	307.032	10.936	59.200	377.168	56.958	79.654	268.780	405.392
Préstamos al personal	158.860	49.969	1.358.802	1.567.631	53.217	31.350	1.377.371	1.461.938
Garantías por arriendo y otros	269.798	-	-	269.798	48.637	-	-	48.637
Deudores por venta de propiedades, planta y equipo	-	-	-	-	-	-	-	-
Reajustes, multas e intereses	-	-	-	-	-	-	-	-
Otros								
Vales a rendir	42.279	393	12.042	54.714	19.624	2.150	8.375	30.149
Siniestros por recuperar	-	-	-	-	151.299	-	-	151.299
Deudores varios	7.193	47.550	50.139	104.882	43.386	36.395	304.710	384.491
Deuda venta acciones Serviclínica a CEM La Calera	116.435	-	-	116.435	113.745	-	-	113.745
Deuda venta acciones Clínica el Loa	-	-	78.296	78.296	-	-	154.771	154.771
Deuda venta acciones Servisalud a Interclínica S.A.	-	-	158.433	158.433	-	-	-	-
Otros Anticipos (no proveedores) Cliente Porción Retenida	19.787	23.749	288.261	331.797	-	-	-	-
Documentos por Cobrar	214.197	16.865	121.304	352.366	227.086	154.494	281.783	663.363
Cuentas por cobrar	7.063.867	257.278	409.495	7.730.640	4.598.090	221.863	160.856	4.980.809
Facturas por cobrar	434.671	91.920	391.446	918.037	2.706.811	164.691	70.125	2.941.627
<b>Subtotal</b>	<b>9.137.472</b>	<b>535.430</b>	<b>2.999.146</b>	<b>12.672.048</b>	<b>8.160.013</b>	<b>771.825</b>	<b>2.843.694</b>	<b>11.775.532</b>
Menos: Provisión por pérdidas por deterioro	(271.189)	(77.178)	(213.917)	(562.284)	(117.839)	-	(40.582)	(158.421)
<b>Total Neto</b>	<b>8.866.283</b>	<b>458.252</b>	<b>2.785.229</b>	<b>12.109.764</b>	<b>8.042.174</b>	<b>771.825</b>	<b>2.803.112</b>	<b>11.617.111</b>



## NOTAS A LOS ESTADOS FINANCIEROS CONSOLIDADOS

El detalle de las Otras cuentas por cobrar clasificadas en el Activo No Corriente, es el siguiente:

Concepto	31/12/2018				31/12/2017			
	M\$				M\$			
	más de 1 y hasta 2 años	más de 2 y hasta 3 años	más de 3 años	Total	más de 1 y hasta 2 años	más de 2 y hasta 3 años	más de 3 años	Total
Anticipo proveedores	-	-	-	-	-	-	-	-
Anticipo por prestaciones de servicio	-	-	-	-	-	-	-	-
Cuenta corriente del personal	-	-	-	-	-	-	-	-
Préstamos al personal	-	-	-	-	-	-	-	-
Garantías por arriendo y otros	-	-	-	-	-	-	-	-
Deudores por venta de propiedades, planta y equipo	-	-	-	-	-	-	-	-
Reajustes, multas e intereses	-	-	-	-	-	-	-	-
Otros								
Deuda venta acciones Servisalud a Interclinica S.A.	158.432	158.433	-	316.865	154.771	154.771	154.772	464.314
Deuda venta acciones Inversiones Renacer Spa	77.040	77.040	77.040	231.120	-	-	-	-
Deuda venta acciones Serviclínica a CEM La Calera	116.435	116.435	582.179	815.049	113.745	113.745	682.466	909.956
<b>Subtotal</b>	<b>351.907</b>	<b>351.908</b>	<b>659.219</b>	<b>1.363.034</b>	<b>268.516</b>	<b>268.516</b>	<b>837.238</b>	<b>1.374.270</b>
Menos: Provisión por pérdidas por deterioro	(17.595)	(17.595)	(32.962)	(68.152)	-	-	-	-
<b>Total Neto</b>	<b>334.312</b>	<b>334.313</b>	<b>626.257</b>	<b>1.294.882</b>	<b>268.516</b>	<b>268.516</b>	<b>837.238</b>	<b>1.374.270</b>

## NOTA 16. INVENTARIOS

El detalle de los Inventarios clasificados en el Activo Corriente, es el siguiente:

Concepto	31/12/2018 M\$	31/12/2017 M\$
Materiales clínicos	3.424.288	2.347.709
Productos farmacológicos	907.118	810.171
Materiales varios	793.164	1.124.298
Otros	388.938	-
Deterioro	(14.076)	(44.596)
<b>Total</b>	<b>5.499.432</b>	<b>4.237.582</b>

- El monto de las existencias reconocido como gasto Al 31 de diciembre de 2018 es de M\$19.084.750.- y M\$18.370.131.- al 31 de diciembre de 2017.
- Al 31 de diciembre de 2018 la variación de la estimación del deterioro generó un saldo acreedor por M\$30.520.- Al 31 de diciembre de 2017 no hubo deterioro de existencias.
- Al 31 de diciembre de 2018 y al 31 de diciembre del 2017 la Asociación y filiales no presentan importes de reversiones de las rebaja de valor anteriores ya que no han ocurrido circunstancias o eventos que las produzcan.
- Al 31 de diciembre de 2018 y al 31 de diciembre del 2017 la Asociación y filiales no poseen existencias dadas en garantía del cumplimiento de deudas.

**NOTAS A LOS ESTADOS FINANCIEROS CONSOLIDADOS****NOTA 17. ACTIVOS Y PASIVOS DE COBERTURA**

Al 31 de diciembre de 2018 y al 31 de diciembre del 2017 la Asociación y sus filiales no poseen instrumentos de cobertura.

**NOTA 18. ACTIVOS ENTREGADOS EN GARANTÍA SUJETOS A VENTA O A UNA NUEVA GARANTÍA**

Al 31 de diciembre de 2018 y al 31 de diciembre del 2017 la Asociación y sus filiales no poseen activos entregados en garantía.

**NOTA 19. GASTOS PAGADOS POR ANTICIPADO**

El detalle de los Gastos Pagados por Anticipado es el siguiente:

Concepto	Activos Corrientes		Activos No Corrientes	
	31/12/2018 M\$	31/12/2017 M\$	31/12/2018 M\$	31/12/2017 M\$
Seguros	173.347	82.347	-	-
-				
-				
Servicios contratados	-	-	-	-
-				
-				
Arriendos	-	-	-	-
-				
-				
Garantías en arriendos	-	-	-	-
-				
-				
Otros gastos anticipados	124.444	-	-	-
-				
-				
Habilitación Policlínico (neto)	56.676	59.402	-	34.624
Mantenimiento y soporte SAP	16.534	286.884	-	-
Otras licencias de Software	302.895	23.027	-	-
<b>Total</b>	<b>673.896</b>	<b>451.660</b>	<b>-</b>	<b>34.624</b>

**NOTAS A LOS ESTADOS FINANCIEROS CONSOLIDADOS****NOTA 20. ACTIVOS POR IMPUESTOS CORRIENTES**

Los activos por impuestos corrientes Al 31 de diciembre de 2018 y al 31 de diciembre del 2017, se detallan a continuación:

Concepto	31/12/2018	31/12/2017
	M\$	M\$
Pagos provisionales mensuales	136.087	745.307
Créditos SENCE	365.000	1.023.909
Créditos activo fijo	7.802	-
Otros (*)	1.704.141	1.122.172
<b>Total</b>	<b>2.213.030</b>	<b>2.891.388</b>

(\*) Corresponde a impuestos por recuperar de años tributarios anteriores.

**NOTA 21. OTROS ACTIVOS CORRIENTES Y NO CORRIENTES**

El detalle de los Otros Activos es el siguiente:

Concepto	Activos Corrientes		Activos No Corrientes	
	31/12/2018	31/12/2017	31/12/2018	31/12/2017
	M\$	M\$	M\$	M\$
Anticipo beneficiario Ley N°16.744	142.987	44.154	-	-
Pensiones por recuperar	5.431	5.280	-	-
Aportes previsionales por recuperar	56.115	56.115	-	-
Prestaciones por recuperar	7.225	21.814	-	-
Otros bienes menores	21.680	21.892	-	-
Efectivo con restricción	277.179	60.701	-	-
Ingresos fondo SANNA por enterar	8.276	5.458	-	-
Policlinico Celulosa Arauco	-	-	42.267	76.470
COPELEC (antena repetidora Quillon)	-	-	1.330	187
<b>Total</b>	<b>518.893</b>	<b>215.414</b>	<b>43.597</b>	<b>76.657</b>

**NOTAS A LOS ESTADOS FINANCIEROS CONSOLIDADOS****NOTA 22. ACTIVOS NO CORRIENTES Y GRUPOS EN DESAPROPIACIÓN MANTENIDOS PARA LA VENTA**

a) Los activos no corrientes y grupos en desapropiación mantenidos para la venta Al 31 de diciembre de 2018 y 31 de diciembre del 2017, se detallan a continuación:

Concepto	31/12/2018 M\$	31/12/2017 M\$
<b>Activos no corrientes y grupos en desapropiación mantenidos para la venta</b>	-	-
<b>Ingresos y Gastos de Operaciones Discontinuas</b>	-	-
Ingresos Ordinarios de Operaciones Discontinuas	-	-
Gastos de Operaciones Discontinuas	-	-
<b>Resultado Antes de Impuesto de las Operaciones Discontinuas</b>	-	-
Gasto (Ingreso) por Impuesto a las Utilidades de Operaciones Discontinuas	-	-
Utilidad (Pérdida) por medición del valor razonable menos Costo de Venta o por Desapropiación de Operaciones Discontinuas	-	-
Gasto (Ingreso) por impuesto a las utilidades aplicado a la utilidad o pérdida en la medición de valor razonable menos Costo de Venta o sobre la Desapropiación de Operaciones Discontinuas	-	-
<b>Utilidad (pérdida) por operaciones discontinuas</b>	-	-

b) Información mínima totalizada a revelar en Estado Financiero relativa a operaciones discontinuas.

Al 31 de diciembre de 2018 y al 31 de diciembre del 2017 la Asociación y sus filiales no poseen operaciones discontinuas.

c) Activos desapropiados o Pasivos liquidados según acuerdos firmes de venta.

Al 31 de diciembre de 2018 y al 31 de diciembre del 2017 la Asociación y sus filiales no poseen activos desapropiados o pasivos liquidados según acuerdos firmes de venta.

d) Otra información requerida

Al 31 de diciembre de 2018 la Asociación y filiales no poseen activos no corrientes y grupos en desapropiación mantenidos para la venta.

**NOTA 23. INVERSIONES EN ASOCIADAS CONTABILIZADAS POR EL MÉTODO DE LA PARTICIPACIÓN**

a) El movimiento de las participaciones en empresas asociadas Al 31 de diciembre de 2018 y 31 de diciembre del 2017 es el siguiente:

Movimientos	31/12/2018 M\$	31/12/2017 M\$
<b>Saldo Inicial</b>	<b>26.070.893</b>	<b>24.647.132</b>
Participación en utilidad (pérdida) ordinaria del ejercicio anterior	-	-
Participación en utilidad (pérdida) ordinaria del período actual	2.221.499	2.119.694
Otro Incremento		
Ajustes de patrimonio de filiales	(711.064)	-
Reservas de Revalorización transitorias patrimonio Red de Clínicas Regionales S.A.	-	(459.098)
Dividendos	(666.450)	(236.835)
Reverso de dividendos provisorios	(129.099)	-
<b>Subtotal movimientos</b>	<b>714.886</b>	<b>1.423.761</b>
<b>Saldo Final</b>	<b>26.785.779</b>	<b>26.070.893</b>

## NOTAS A LOS ESTADOS FINANCIEROS CONSOLIDADOS

b) Al 31 de diciembre de 2018 y 31 de diciembre de 2017 el detalle de las inversiones en empresas asociadas, así como el resumen de su información es el siguiente:

Rut	Nombre	Saldo inversión al 31/12/2018 M\$	% Participación	Activos corrientes M\$	Activos no corrientes M\$	Total Activos M\$	Pasivos corrientes M\$	Pasivos no corrientes M\$	Patrimonio atribuible a la parte controladora M\$	Participaciones no controladoras M\$	Total Pasivos y Patrimonio M\$	Ingresos ordinarios M\$	Gastos ordinarios M\$	Resultado M\$
96.627.120-5	RED DE CLINICAS REGIONALES S.A.	23.960.247	50%	27.358.049	77.662.860	105.020.909	18.686.577	33.541.213	48.722.402	4.070.717	105.020.909	78.315.011	(75.641.977)	2.673.034
96.951.870-8	LABORATORIOS CLÍNICOS BIONET S.A.	2.825.532	50%	5.962.340	1.924.515	7.886.855	2.235.790	-	5.651.065	-	7.886.855	18.982.888	(17.212.920)	1.769.968
<b>Total</b>		<b>26.785.779</b>		<b>33.320.389</b>	<b>79.587.375</b>	<b>112.907.764</b>	<b>20.922.367</b>	<b>33.541.213</b>	<b>54.373.467</b>	<b>4.070.717</b>	<b>112.907.764</b>	<b>97.297.899</b>	<b>(92.854.897)</b>	<b>4.443.002</b>

Rut	Nombre	Saldo inversión al 31/12/2017 M\$	% Participación	Activos corrientes M\$	Activos no corrientes M\$	Total Activos M\$	Pasivos corrientes M\$	Pasivos no corrientes M\$	Patrimonio atribuible a la parte controladora M\$	Participaciones no controladoras M\$	Total Pasivos y Patrimonio M\$	Ingresos ordinarios M\$	Gastos ordinarios M\$	Resultado M\$
96.627.120-5	RED DE CLINICAS REGIONALES S.A.	23.721.548	50%	27.136.067	76.097.247	103.233.314	19.511.227	32.185.466	47.443.096	4.093.525	103.233.314	72.002.511	(69.054.119)	2.948.392
96.951.870-8	LABORATORIOS CLÍNICOS BIONET S.A.	2.349.345	50%	5.003.983	1.491.004	6.494.987	1.796.297	-	4.698.690	-	6.494.987	17.009.155	(15.718.155)	1.291.000
<b>Total</b>		<b>26.070.893</b>		<b>32.140.050</b>	<b>77.588.251</b>	<b>109.728.301</b>	<b>21.307.524</b>	<b>32.185.466</b>	<b>52.141.786</b>	<b>4.093.525</b>	<b>109.728.301</b>	<b>89.011.666</b>	<b>(84.772.274)</b>	<b>4.239.392</b>

## NOTA 24. OTRAS INVERSIONES CONTABILIZADAS POR EL MÉTODO DE LA PARTICIPACIÓN

a) El movimiento de las otras inversiones contabilizadas por el método de la participación Al 31 de diciembre de 2018 y 31 de diciembre de 2017 es el siguiente:

Movimientos	31/12/2018 M\$	31/12/2017 M\$
<b>Saldo Inicial</b>	<b>2.041.625</b>	<b>1.925.026</b>
Participación en utilidad (pérdida) ordinaria del período anterior	49.364	-
Participación en utilidad (pérdida) ordinaria del período actual	114.275	85.194
Otro Incremento		
Venta de Participacion Clinica el Loa	(380.296)	-
Provision Dividendos	-	(3.480)
Ajustes de patrimonio de otras inversiones	(242.254)	34.885
<b>Subtotal movimientos</b>	<b>(458.911)</b>	<b>116.599</b>
<b>Saldo Final</b>	<b>1.582.714</b>	<b>2.041.625</b>

## NOTAS A LOS ESTADOS FINANCIEROS CONSOLIDADOS

b) Al 31 de diciembre de 2018 y 31 de diciembre de 2017 el detalle de las inversiones en empresas asociadas, así como el resumen de su información es el siguiente:

Rut	Nombre	Saldo inversión al 31/12/2018 M\$	% Participación	Activos corrientes M\$	Activos no corrientes M\$	Total Activos M\$	Pasivos corrientes M\$	Pasivos no corrientes M\$	Patrimonio atribuible a la parte controladora M\$	Participaciones no controladoras M\$	Total Pasivos y Patrimonio M\$	Ingresos ordinarios M\$	Gastos ordinarios M\$	Resultado M\$
96.803.120-1	CORPORACIÓN MÉDICA DE ARICA S.A.	1.582.714	25,09%	4.726.633	6.890.199	11.616.832	3.134.349	2.020.435	6.308.146	153.902	11.616.832	9.213.811	(8.758.351)	455.460
96.875.560-9	CLINICA EL LOA S.A.					-					-			
<b>Total</b>		<b>1.582.714</b>		<b>4.726.633</b>	<b>6.890.199</b>	<b>11.616.832</b>	<b>3.134.349</b>	<b>2.020.435</b>	<b>6.308.146</b>	<b>153.902</b>	<b>11.616.832</b>	<b>9.213.811</b>	<b>(8.758.351)</b>	<b>455.460</b>

Rut	Nombre	Saldo inversión al 31/12/2017 M\$	% Participación	Activos corrientes M\$	Activos no corrientes M\$	Total Activos M\$	Pasivos corrientes M\$	Pasivos no corrientes M\$	Patrimonio atribuible a la parte controladora M\$	Participaciones no controladoras M\$	Total Pasivos y Patrimonio M\$	Ingresos ordinarios M\$	Gastos ordinarios M\$	Resultado M\$
96.803.120-1	CORPORACIÓN MÉDICA DE ARICA S.A.	1.490.325	25,09%	3.797.237	6.764.957	10.562.194	3.535.529	963.787	5.922.340	140.538	10.562.194	7.433.621	(7.330.103)	103.518
96.875.560-9	CLINICA EL LOA S.A.	551.300	16,60%	3.101.953	5.637.658	8.739.611	3.888.864	1.529.660	3.321.087	-	8.739.611	4.212.791	(3.820.870)	391.921
<b>Total</b>		<b>2.041.625</b>		<b>6.899.190</b>	<b>12.402.615</b>	<b>19.301.805</b>	<b>7.424.393</b>	<b>2.493.447</b>	<b>9.243.427</b>	<b>140.538</b>	<b>19.301.805</b>	<b>11.646.412</b>	<b>(11.150.973)</b>	<b>495.439</b>

## NOTA 25. ACTIVOS INTANGIBLES, NETO

Los años de vida útil estimados se resumen de la siguiente manera:

Activos	Años de vida útil		Tasa de amortización	
	Mínimo	Máximo	Mínimo	Máximo
Costo de desarrollo				
Patentes, marcas registradas y otros derechos				
Programas informáticos	1	10		
Otros activos intangibles no identificados				

a) La composición de los activos intangibles Al 31 de diciembre de 2018 y 31 de diciembre de 2017 es la siguiente:

Concepto	12/31/2018			12/31/2017		
	Activo intangible bruto M\$	Amortización acumulada M\$	Activo intangible neto M\$	Activo intangible bruto M\$	Amortización acumulada M\$	Activo intangible neto M\$
Costo de desarrollo	-	-	-	-	-	-
Patentes, marcas registradas y otros derechos	-	-	-	-	-	-
Programas informáticos	43.777.697	(23.056.620)	20.721.077	43.784.627	(17.535.848)	26.248.779
Otros activos intangibles no identificados	540.733	-	540.733	540.733	-	540.733
<b>Totales</b>	<b>44.318.430</b>	<b>(23.056.620)</b>	<b>21.261.810</b>	<b>44.325.360</b>	<b>(17.535.848)</b>	<b>26.789.512</b>

## NOTAS A LOS ESTADOS FINANCIEROS CONSOLIDADOS

a) El detalle y los movimientos de las distintas categorías del activo intangible se muestran en la tabla siguiente:

Detalle	Al 31/12/2018			
	Costo de desarrollo M\$	Patentes, marcas registradas y otros derechos M\$	Programas informáticos M\$	Otros activos intangibles no identificables M\$
<b>Saldo inicial neto</b>	-	-	<b>26.248.779</b>	<b>540.733</b>
Adiciones	-	-	1.987.605	-
Adquisiciones mediante combinaciones de negocios	-	-	-	-
Desapropiaciones	-	-	-	-
Transferencias a (desde) activos no corrientes y grupos en desapropiación mantenidos para la venta	-	-	-	-
Transferencias a (desde) propiedades de inversión	-	-	-	-
Desapropiaciones mediante enajenación de negocios	-	-	-	-
Retiros	-	-	(1.994.357)	-
Amortización retiros	-	-	948.009	-
Gastos por Amortización	-	-	(6.468.959)	-
<b>Incremento (disminución) por revaluación y por pérdidas de deterioro del valor (reversiones) reconocido en el patrimonio neto</b>	-	-	-	-
Incremento (disminución) por revaluación reconocido en patrimonio neto	-	-	-	-
Pérdida por deterioro reconocida en el patrimonio neto	-	-	-	-
Reversiones de deterioro de valor reconocidas en el patrimonio neto	-	-	-	-
<b>Total</b>	-	-	<b>20.721.077</b>	<b>540.733</b>
Incremento (disminución) por revaluación reconocido en el estado de resultados	-	-	-	-
Pérdida por deterioro reconocida en el estado de resultados	-	-	-	-
Reversiones de deterioro de valor reconocidas en el estado de resultados	-	-	-	-
Incrementos (disminución) en el cambio de moneda extranjera	-	-	-	-
Otros incrementos (disminución) cambios	-	-	-	-
<b>Total de cambios</b>	-	-	-	-
<b>Saldo al 31/12/2018</b>	-	-	<b>20.721.077</b>	<b>540.733</b>

## NOTAS A LOS ESTADOS FINANCIEROS CONSOLIDADOS

Durante el año 2018 se deterioraron algunos proyectos de tecnología, lo cuál generó un cargo en resultado por MM\$5.060

Detalle	Al 31/12/2017			
	Costo de desarrollo M\$	Patentes, marcas registradas y otros derechos M\$	Programas informáticos M\$	Otros activos intangibles no identificables M\$
<b>Saldo inicial neto</b>	-	-	<b>30.179.447</b>	<b>540.733</b>
Adiciones	-	-	2.711.656	-
Adquisiciones mediante combinaciones de negocios	-	-	-	-
Desapropiaciones	-	-	-	-
Transferencias a (desde) activos no corrientes y grupos en desapropiación mantenidos para la venta	-	-	-	-
Transferencias a (desde) propiedades de inversión	-	-	-	-
Desapropiaciones mediante enajenación de negocios	-	-	-	-
Retiros	-	-	-	-
Amortización retiros	-	-	-	-
Gastos por Amortización	-	-	(6.642.324)	-
<b>Incremento (disminución) por revaluación y por pérdidas de deterioro del valor (reversiones) reconocido en el patrimonio neto</b>	-	-	-	-
Incremento (disminución) por revaluación reconocido en patrimonio neto	-	-	-	-
Pérdida por deterioro reconocida en el patrimonio neto	-	-	-	-
Reversiones de deterioro de valor reconocidas en el patrimonio neto	-	-	-	-
<b>Total</b>	-	-	<b>26.248.779</b>	<b>540.733</b>
Incremento (disminución) por revaluación reconocido en el estado de resultados	-	-	-	-
Pérdida por deterioro reconocida en el estado de resultados	-	-	-	-
Reversiones de deterioro de valor reconocidas en el estado de resultados	-	-	-	-
Incrementos (disminución) en el cambio de moneda extranjera	-	-	-	-
Otros incrementos (disminución) cambios	-	-	-	-
<b>Total de cambios</b>	-	-	-	-
<b>Saldo al 31/12/2017</b>	-	-	<b>26.248.779</b>	<b>540.733</b>



## NOTAS A LOS ESTADOS FINANCIEROS CONSOLIDADOS

## NOTA 26. PROPIEDADES, PLANTA Y EQUIPO, NETO

a) La composición Al 31 de diciembre de 2018 y 31 de diciembre de 2017 de las partidas que integran este rubro y su correspondiente depreciación acumulada es la siguiente:

Concepto	12/31/2018				12/31/2017			
	Activo fijo bruto	Depreciación del ejercicio	Depreciación acumulada	Activo fijo neto	Activo fijo bruto	Depreciación del ejercicio	Depreciación acumulada	Activo fijo neto
	M\$	M\$	M\$	M\$	M\$	M\$	M\$	M\$
Terrenos	41.862.623	-	-	41.862.623	41.862.623	-	-	41.862.623
Construcción, Obras de infraestructura e instalación (*)	143.751.216	(2.693.483)	(45.815.652)	97.935.564	151.046.473	(2.644.502)	(46.026.443)	105.020.030
Construcción en curso	17.232.835	(1.153)	(1.153)	17.231.682	9.583.402	-	-	9.583.402
Instrumental y equipos médicos	22.851.271	(1.431.210)	(17.465.614)	5.385.657	23.618.841	(1.506.257)	(17.147.335)	6.471.506
Equipos muebles y útiles	28.731.255	(2.027.230)	(20.473.045)	8.258.210	27.501.716	(1.973.894)	(18.718.260)	8.783.456
Vehículos y otros medios de transporte	2.849.244	(142.900)	(2.690.521)	158.723	2.884.177	(206.881)	(2.587.287)	296.890
Mejoras de bienes arrendados	-	-	-	-	-	-	-	-
Activos en leasing	-	-	-	-	344.604	(3.839)	(336.307)	8.297
Otras propiedades, planta y equipo	4.974	(598)	(3.926)	1.048	4.966	(598)	(3.328)	1.638
<b>Totales</b>	<b>257.283.418</b>	<b>(6.296.574)</b>	<b>(86.449.911)</b>	<b>170.833.507</b>	<b>256.846.802</b>	<b>(6.335.971)</b>	<b>(84.818.960)</b>	<b>172.027.842</b>

(\*) Durante el año 2018, como parte del proceso de construcción del nuevo Hospital del Trabajador, se demolieron algunas instalaciones y obras de infraestructura, lo cual generó un impacto en resultado por deterioro de MM\$5.301.

## NOTAS A LOS ESTADOS FINANCIEROS CONSOLIDADOS

a) El detalle y los movimientos de las distintas categorías del activo fijo Al 31 de diciembre de 2018 es el siguiente:

Concepto	Terrenos M\$	Construcción, Obras de infraestructura e instalación M\$	Construcción en curso M\$	Instrumental y equipos médicos M\$	Equipos muebles y útiles, neto M\$	Vehículos y otros medios de transporte M\$	Mejoras de bienes arrendados M\$	Activos en leasing M\$	Otros M\$	Total M\$
<b>Saldo inicial neto</b>	41.862.623	105.020.030	9.583.402	6.471.506	8.783.456	296.890	-	8.297	1.638	172.027.842
Adiciones	-	591.043	7.758.246	655.459	1.669.296	7.480	-	-	-	10.681.524
Adquisiciones mediante combinaciones de negocios	-	-	-	-	-	-	-	-	-	-
Desapropiaciones	-	-	-	-	-	-	-	-	-	-
Transferencias a (desde) activos no corrientes o grupos en desapropiación mantenidos para la venta	-	-	-	-	-	-	-	-	-	-
Transferencias a (desde) propiedades de inversión	-	-	-	-	-	-	-	-	-	-
Desapropiaciones mediante enajenación de negocios	-	-	-	-	-	-	-	-	-	-
Retiros	-	(7.886.457)	-	(1.433.876)	(391.711)	(182.727)	-	(8.297)	-	(9.903.068)
Depreciación retiros	-	2.904.276	-	1.112.942	367.400	179.980	-	-	-	4.564.598
Gastos por Depreciación	-	(2.693.485)	(1.153)	(1.431.210)	(2.027.230)	(142.900)	-	-	(598)	(6.296.576)
<b>Incremento (disminución) por revaluación y por pérdidas de deterioro del valor (reversiones) reconocido en el patrimonio neto</b>	-	-	-	-	-	-	-	-	-	-
Incremento (disminución) por revaluación reconocido en patrimonio neto	-	-	-	-	-	-	-	-	-	-
Pérdida por deterioro reconocida en el patrimonio neto	-	-	-	-	-	-	-	-	-	-
Reversiones de deterioro de valor reconocidas en el patrimonio neto	-	-	-	-	-	-	-	-	-	-
<b>Total</b>	<b>41.862.623</b>	<b>97.935.407</b>	<b>17.340.495</b>	<b>5.374.821</b>	<b>8.401.211</b>	<b>158.723</b>	<b>-</b>	<b>-</b>	<b>1.040</b>	<b>171.074.320</b>
Incremento (disminución) por revaluación reconocido en el estado de resultados	-	-	-	-	-	-	-	-	-	-
Pérdida por deterioro reconocida en el estado de resultados	-	157	-	10.836	(143.001)	-	-	-	8	(132.000)
Reversiones de deterioro de valor reconocidas en el estado de resultados	-	-	-	-	-	-	-	-	-	-
Incrementos (disminución) en el cambio de moneda extranjera	-	-	-	-	-	-	-	-	-	-
Otros incrementos (disminución)	-	-	(108.813)	-	-	-	-	-	-	(108.813)
<b>Saldo Final al 31/12/2018, Neto</b>	<b>41.862.623</b>	<b>97.935.564</b>	<b>17.231.682</b>	<b>5.385.657</b>	<b>8.258.210</b>	<b>158.723</b>	<b>-</b>	<b>-</b>	<b>1.048</b>	<b>170.833.507</b>

## NOTAS A LOS ESTADOS FINANCIEROS CONSOLIDADOS

El detalle y los movimientos de las distintas categorías del activo fijo al 31 diciembre de 2017 es el siguiente:

Concepto	Terrenos M\$	Construcción, Obras de infraestructura e instalación M\$	Construcción en curso M\$	Instrumental y equipos médicos M\$	Equipos muebles y útiles, neto M\$	Vehículos y otros medios de transporte M\$	Mejoras de bienes arrendados M\$	Activos en leasing M\$	Otros M\$	Total M\$
<b>Saldo inicial neto</b>	41.676.279	102.495.051	6.649.328	6.791.987	9.721.677	523.135	-	12.887	2.244	167.872.588
Adiciones	186.344	5.172.359	2.932.341	1.199.932	917.217	-	-	-	-	10.408.193
Adquisiciones mediante combinaciones de negocios	-	-	-	-	-	-	-	-	-	-
Desapropiaciones	-	-	-	-	-	-	-	-	-	-
Transferencias a (desde) activos no corrientes o grupos en desapropiación mantenidos para la venta	-	-	-	-	-	-	-	-	-	-
Transferencias a (desde) propiedades de inversión	-	-	-	-	-	-	-	-	-	-
Desapropiaciones mediante enajenación de negocios	-	-	-	-	-	-	-	-	-	-
Retiros	-	(30.271)	-	(367.814)	(157.978)	(575.038)	-	(28.465)	-	(1.159.566)
Depreciación retiros	-	27.550	-	364.495	142.394	555.674	-	27.714	-	1.117.827
Gastos por Depreciación	-	(2.644.502)	-	(1.506.257)	(1.973.894)	(206.881)	-	(3.839)	(598)	(6.335.971)
<b>Incremento (disminución) por revaluación y por pérdidas de deterioro del valor (reversiones) reconocido en el patrimonio neto</b>	-	-	-	-	-	-	-	-	-	-
Incremento (disminución) por revaluación reconocido en patrimonio neto	-	-	-	-	-	-	-	-	-	-
Pérdida por deterioro reconocida en el patrimonio neto	-	-	-	-	-	-	-	-	-	-
Reversiones de deterioro de valor reconocidas en el patrimonio neto	-	-	-	-	-	-	-	-	-	-
<b>Total</b>	<b>41.862.623</b>	<b>105.020.187</b>	<b>9.581.669</b>	<b>6.482.343</b>	<b>8.649.416</b>	<b>296.890</b>	<b>-</b>	<b>8.297</b>	<b>1.646</b>	<b>171.903.071</b>
Incremento (disminución) por revaluación reconocido en el estado de resultados	-	-	-	-	-	-	-	-	-	-
Pérdida por deterioro reconocida en el estado de resultados	-	(157)	-	(10.837)	(120.998)	-	-	-	(8)	(132.000)
Reversiones de deterioro de valor reconocidas en el estado de resultados	-	-	-	-	-	-	-	-	-	-
Incrementos (disminución) en el cambio de moneda extranjera	-	-	-	-	-	-	-	-	-	-
Otros incrementos (disminución)	-	-	1.733	-	255.038	-	-	-	-	256.771
<b>Saldo Final al 31/12/2017, Neto</b>	<b>41.862.623</b>	<b>105.020.030</b>	<b>9.583.402</b>	<b>6.471.506</b>	<b>8.783.456</b>	<b>296.890</b>	<b>-</b>	<b>8.297</b>	<b>1.638</b>	<b>172.027.842</b>

## NOTAS A LOS ESTADOS FINANCIEROS CONSOLIDADOS

## NOTA 27. PROPIEDADES DE INVERSIÓN

Concepto	31/12/2018	31/12/2017
	M\$	M\$
Saldo inicial	234.692	234.692
Cambios en propiedades de inversión		
Adiciones	-	-
Desembolso posterior capitalizado	-	-
Adquisiciones mediante combinaciones de negocios	-	-
Desapropiaciones	-	-
Desapropiaciones mediante enajenación de negocios	-	-
Transferencias a (desde) inventarios	-	-
Transferencias a (desde) propiedades ocupadas por el dueño	-	-
Transferencias a (desde) activos no corrientes y grupos en desapropiación mantenidos para la venta.	-	-
Retiros	-	-
Gastos por depreciación	-	-
Pérdida por deterioro del valor reconocida en el Estado de Resultados	-	-
Reversiones de deterioro de valor reconocidas en el Estado de Resultados	-	-
Incremento (Disminución) en el Cambio de Moneda Extranjera	-	-
Otro Incremento (Disminución)	-	-
Total cambios en Propiedades de Inversión	-	-
<b>Saldo Final, Neto</b>	<b>234.692</b>	<b>234.692</b>

Corresponde a un terreno de propiedad de nuestra filial, Empresa de Servicios Externos Asociación Chilena de Seguridad S.A., ubicado en calle Seminario 258 de la comuna de Providencia.

## NOTA 28. PASIVOS FINANCIEROS

- a) Al 31 de diciembre de 2018 y Al 31 de diciembre de 2017, la Asociación y filiales no poseen pasivos financieros.
- b) Al 31 de diciembre de 2018 y 31 de diciembre de 2017, la Asociación y filiales no tienen préstamos bancarios.
- c) Al 31 de diciembre de 2018 y 31 de diciembre de 2017 la Asociación y filiales no tienen arrendamientos financieros.
- d) Al 31 de diciembre de 2018 y 31 de diciembre de 2017, la Asociación y filiales no tienen otras obligaciones financieras.

**NOTAS A LOS ESTADOS FINANCIEROS CONSOLIDADOS****NOTA 29. PRESTACIONES POR PAGAR**

El detalle de las prestaciones por pagar es el siguiente:

Detalle	Corrientes	
	31/12/2018 M\$	31/12/2017 M\$
Indemnizaciones por pagar	-	-
Subsidios por pagar	6.471.290	4.355.462
Pensiones por pagar	2.101.728	1.352.020
Prestaciones médicas por pagar	-	-
Beneficios por pagar (Art. 77 bis Ley N°16.744)	-	-
Montos adeudados al empleador en virtud de convenios	-	-
Concurrencias por pensiones:		
Asociación Chilena de Seguridad	-	-
Mutual de Seguridad de la C. Ch. C.	108.055	355.277
Instituto de Seguridad del Trabajo	239.013	129.289
Instituto de Seguridad Laboral	419.262	459.094
Concurrencia por indemnizaciones:		
Asociación Chilena de Seguridad	-	-
Mutual de Seguridad de la C. Ch. C.	31.198	313.482
Instituto de Seguridad del Trabajo	54.441	33.431
Instituto de Seguridad Laboral	308.096	242.843
Administrador delegado	-	-
Montos adeudados al empleador en virtud de convenios	-	-
Otros	-	-
<b>Total</b>	<b>9.733.083</b>	<b>7.240.898</b>

## NOTAS A LOS ESTADOS FINANCIEROS CONSOLIDADOS

## NOTA 30. ACREEDORES COMERCIALES Y OTRAS CUENTAS POR PAGAR

El detalle de los acreedores comerciales y otras cuentas por pagar Al 31 de diciembre de 2018 y 31 de diciembre de 2017, es el siguiente:

Detalle	Corriente al 31/12/2018			No Corriente al 31/12/2018			
	Vencimiento M\$			Vencimiento M\$			
	Hasta 90 días	más de 90 días y hasta 1 año	Total	más de 1 y hasta 3 años	más de 3 y hasta 5 años	más de 5 años	Total
Proveedores	1.299.070	-	1.299.070	-	-	-	-
Intereses devengados	-	-	-	-	-	-	-
Documentos por pagar	-	-	-	-	-	-	-
Cotizaciones enteradas erróneamente	335.918	-	335.918	-	-	-	-
Otras cuentas por pagar							
Facturas por recibir	11.094.405	-	11.094.405	-	-	-	-
Cuentas por pagar al personal	78.421	-	78.421	-	-	-	-
Acreedores por pagar	10.123	-	10.123	-	-	-	-
Cotizaciones pagadas en exceso	4.025.908	-	4.025.908	-	-	-	-
Acreedores devengados	22.123.050	-	22.123.050	-	-	-	-
Acreedores de cheques caducados	15.041	-	15.041	-	-	-	-
<b>Total</b>	<b>38.981.936</b>	<b>-</b>	<b>38.981.936</b>	<b>-</b>	<b>-</b>	<b>-</b>	<b>-</b>

Detalle	Corriente al 31/12/2017			No Corriente al 31/12/2017			
	Vencimiento M\$			Vencimiento M\$			
	Hasta 90 días	más de 90 días y hasta 1 año	Total	más de 1 y hasta 3 años	más de 3 y hasta 5 años	más de 5 años	Total
Proveedores	1.250.841	246.960	1.497.801	-	-	-	-
Intereses devengados	-	-	-	-	-	-	-
Documentos por pagar	-	-	-	-	-	-	-
Cotizaciones enteradas erróneamente	51.146	654.906	706.052	-	-	-	-
Otras cuentas por pagar							
Facturas por recibir	7.155.263	3.294.176	10.449.439	-	-	-	-
Cuentas por pagar personal	22.313	17.461	39.774	-	-	-	-
Cotizaciones pagadas en exceso	279.146	3.695.298	3.974.444	-	-	-	-
Garantías para clientes	1.352.326	706.341	2.058.667	-	-	-	-
Acreedores devengados	14.752.749	500.000	15.252.749	-	-	-	-
Acreedores de cheques caducados	-	3.236	3.236	2.769	3.296	-	6.065
<b>Total</b>	<b>24.863.784</b>	<b>9.118.378</b>	<b>33.982.162</b>	<b>2.769</b>	<b>3.296</b>	<b>-</b>	<b>6.065</b>

## NOTAS A LOS ESTADOS FINANCIEROS CONSOLIDADOS

## NOTA 31. CUENTAS POR PAGAR A ENTIDADES RELACIONADAS

Entidad	Rut	Naturaleza de la relación	Origen de la transacción	Moneda de transacción	Plazo	Pasivo Corriente		Pasivo No Corriente	
						31/12/2018 M\$	31/12/2017 M\$	31/12/2018 M\$	31/12/2017 M\$
LABORATORIOS CLÍNICOS BIONET S.A.	96.951.870-8	Control conjunto	Documentos por pagar	CLP	90 días	7.005	-	-	-
LABORATORIOS CLÍNICOS BIONET S.A.	96.951.870-8	Control conjunto	Provision Exámenes de laboratorio	CLP	90 días	416.707	365.571	-	-
CLINICA EL LOA S.A.	96802800-6	Coligada	Devolucion cotizaciones en exceso	CLP	90 días	-	7.179	-	-
FONDO DE SALUD NACIONAL DE LOS TRABAJADORES DE LA ASOCIACIÓN CHILENA DE SEGURIDAD	65.008.614-7	Asociada	Aportes	CLP	90 días	109.129	107.852	-	-
FONDO ASISTENCIAL DE JEFATURA DE LA ASOCIACIÓN CHILENA DE SEGURIDAD	71.651.800-0	Asociada	Aportes	CLP	90 días	5.967	7.044	-	-
FONDO DE INDEMNIZACIÓN POR AÑOS DE SERVICIOS DE JEFATURAS DE LA ASOCIACIÓN CHILENA DE SEGURIDAD	71.652.100-1	Asociada	Aportes	CLP	90 días	229	1.236	-	-
FONDO NACIONAL DE INDEMNIZACIÓN POR AÑOS DE SERVICIO DE LOS TRABAJADORES DE LA ASOCIACIÓN CHILENA DE SEGURIDAD	65.150.770-7	Asociada	Aportes	CLP	90 días	862.978	71.826	-	-
CLUB DE DEPORTES Y RECREACIÓN DE LA ASOCIACIÓN CHILENA DE SEGURIDAD	71.027.300-6	Asociada	Aportes	CLP	90 días	17.268	11.824	-	-
CENTRO DE ESPECIALIDADES MEDICAS ATACAMA SPA.	76.116.446-5	Indirecta	Servicios médicos	CLP	90 días	-	2.010	-	-
CLINICA REGIONAL LA PORTADA DE ANTOFAGASTA SPA	99.537.800-0	Indirecta	Devolucion cotizaciones en exceso	CLP	90 días	-	194	-	-
CLINICA REGIONAL LA PORTADA DE ANTOFAGASTA SPA	99.537.800-0	Indirecta	Documentos por pagar	CLP	90 días	-	-	-	-
PRESTACIONES AMBULATORIAS S.P.A.	76.751.280-5	Indirecta	Devolucion cotizaciones en exceso	CLP	90 días	522	2.372	-	-
PRESTACIONES AMBULATORIAS S.P.A.	76.751.280-5	Indirecta	Documentos por pagar	CLP	90 días	-	-	-	-
CLINICA REGIONAL LIRCAY SPA	76.842.600-7	Indirecta	Servicios médicos	CLP	90 días	-	44.852	-	-
CENTRO MEDICO LIRCAY S.P.A.	76.063.562-6	Indirecta	Servicios médicos	CLP	90 días	-	4.588	-	-
HOSPITAL CLINICO DEL SUR SPA	76.057.904-1	Indirecta	Servicios médicos	CLP	90 días	320	28.081	-	-
IMAGENOLOGIA HCS SPA	76.165.619-8	Indirecta	Prestaciones médicas	CLP	90 días	-	4.210	-	-
CLINICA PUERTO MONTT SPA	76.444.740-9	Indirecta	Devolucion cotizaciones en exceso	CLP	90 días	-	2.626	-	-
CENTRO MEDICO PUERTO MONTT SPA.	76.073.658-9	Indirecta	Devolucion cotizaciones en exceso	CLP	90 días	-	2.522	-	-
CLINICA LOS ANDES S.A.	96.662.020-K	Indirecta	Documentos por pagar	CLP	90 días	-	-	-	-
SOCIEDAD RADIOLOGICA LOS ANDES S A	96.789.430-3	Indirecta	Documentos por pagar	CLP	90 días	-	440	-	-
RESONANCIA MAGNETICA LOS ANDES SA	76.825.510-5	Indirecta	Devolucion cotizaciones en exceso	CLP	90 días	-	70	-	-
LABORATORIO CLINICO CORDILLERA S.A	78.591.390-6	Indirecta	Documentos por pagar	CLP	90 días	143	5.266	-	-
CENTRO DE ESPECIALIDADES MEDICAS DEL SUR SPA	76.010.492-2	Indirecta	Servicios médicos	CLP	90 días	844	839	-	-
<b>Total</b>						<b>1.421.112</b>	<b>670.602</b>	<b>-</b>	<b>-</b>

## NOTAS A LOS ESTADOS FINANCIEROS CONSOLIDADOS

## NOTA 32. RESERVAS POR CONTRATOS DE SEGUROS

## A) RESERVAS POR SINIESTROS

## A.1 Variación de las reservas vinculadas a los contratos de seguros

A continuación se presenta el detalle de la variación de las reservas vinculadas a los contratos de seguros:

Reservas	12/31/2018										
	Reserva de inicio	Altas	Bajas	Reajuste D.L. N° 2448	Disminución Reserva	Reevalúo de Permanencia	Variación por cambio de tasa y TM	Reconocimiento de Pensiones de Viudez < 45 años	Reconocimiento de pensiones de orfandad > 18 años y < 24 años	Otros	Reserva de Cierre
<b>(1) Capitales representativos de pensiones vigentes (*)</b>											
Invalidez parcial (40% ≤ % Incapacidad < 70%)	55.231.733	3.292.847	(734.681)	1.614.455	(2.679.294)	-	525.116	-	-	-	57.250.176
Invalidez total (% Incapacidad ≥ 70%)	42.771.847	6.757.899	(4.457.814)	1.230.360	(3.038.586)	-	366.096	-	-	-	43.629.802
Gran invalidez	10.926.451	948.661	(343.562)	328.615	(318.128)	-	110.986	-	-	-	11.653.023
Viudez y madres de hijos de filiación no matrimonial	124.712.166	7.432.412	(1.834.563)	3.633.088	(3.125.558)	-	792.158	-	-	-2.776.785	128.832.918
Orfandad, ascendentes y descendentes	6.296.217	1.743.821	(197.207)	285.952	(789.401)	-	5.495.657	-	-	-2.694.907	10.140.132
<b>(2) Capitales representativos de pensiones en trámite:</b>											<b>0</b>
Invalidez parcial (40% ≤ % Incapacidad < 70%)	3.628.851	2.046.378	(2.918.594)	-	(160.273)	-	110.650	-	-	-	2.707.012
Invalidez total (% Incapacidad ≥ 70%)	3.894.682	3.192.741	(4.052.952)	-	(782.746)	-	163.701	-	-	-	2.415.426
Gran invalidez	1.141.519	1.290.518	(1.017.828)	-	(316.389)	-	-	-	-	17.240	1.115.060
Viudez y madres de hijos de filiación no matrimonial	2.833.977	2.402.477	(1.412.381)	-	-	-	-	-	-	59.283	3.883.356
Orfandad, ascendentes y descendentes	304.387	637.057	(363.971)	-	-	-	-	-	-	26.762	604.235
<b>(3) TOTAL CAPITALES REPRESENTATIVOS DE PENSIONES (1 + 2)</b>	<b>251.741.830</b>	<b>29.744.811</b>	<b>(17.333.553)</b>	<b>7.092.470</b>	<b>(11.210.375)</b>	<b>-</b>	<b>7.564.364</b>	<b>0</b>	<b>0</b>	<b>(5.368.407)</b>	<b>262.231.140</b>
(4) Reserva por prestaciones médicas por otorgar	5.799.735	360.946	-	-	-	-	-	-	-	-	6.160.681
(5) Reserva por subsidios por pagar	3.958.939	-	(1.904.684)	-	-	-	-	-	-	-	2.054.255
(6) Reserva por indemnizaciones por pagar (15% ≤ % Incapacidad < 40%)	2.052.069	(578.537)	-	-	-	-	-	-	-	-	1.473.532
(7) Reserva por siniestros ocurridos y no reportados y por siniestros reportados pero no lo suficientemente reportados (IBNR)	311.173	84.493	(29.309)	-	-	-	-	-	-	-	366.357
<b>(8) TOTAL OTRAS RESERVAS ( 4 + 5 + 6 + 7 )</b>	<b>12.121.916</b>	<b>(133.098)</b>	<b>(1.933.993)</b>	<b>-</b>	<b>-</b>	<b>-</b>	<b>-</b>	<b>-</b>	<b>-</b>	<b>-</b>	<b>10.054.825</b>
<b>(9) SUBTOTAL DE RESERVAS NORMATIVAS (3+8)</b>	<b>263.863.746</b>	<b>29.611.713</b>	<b>(19.267.546)</b>	<b>7.092.470</b>	<b>(11.210.375)</b>	<b>-</b>	<b>7.564.364</b>	<b>0</b>	<b>0</b>	<b>(5.368.407)</b>	<b>272.285.965</b>
<b>(10) RESERVAS DE GESTIÓN</b>											<b>0</b>
(11) RESERVA ADICIONAL POR INSUFICIENCIA DE PASIVOS (MAX(10 - 9);0)	-	15.710.497	-	-	-	-	-	-	-	-	15.710.497
<b>(12) TOTAL - RESERVAS TÉCNICAS ( 9 + 11 )</b>	<b>263.863.746</b>	<b>45.322.210</b>	<b>(19.267.546)</b>	<b>7.092.470</b>	<b>(11.210.375)</b>	<b>-</b>	<b>7.564.364</b>	<b>0</b>	<b>0</b>	<b>(5.368.407)</b>	<b>287.996.462</b>



## NOTAS A LOS ESTADOS FINANCIEROS CONSOLIDADOS

Reservas	31/12/2017										
	Reserva de inicio	Altas	Bajas	Reajuste D.L. N° 2448	Disminución Reserva	Reevalúo de Permanencia	Variación por cambio de tasa y TM	Reconocimiento de Pensiones de Viudez < 45 años	Reconocimiento de pensiones de orfandad > 18 años y < 24 años	Otros	Reserva de Cierre
<b>(1) Capitales representativos de pensiones vigentes (*)</b>											
Invalidez parcial (40% ≤ % Incapacidad < 70%)	47.649.318	5.245.476	(423.887)	1.005.406	(2.168.812)	-	3.924.232	-	-	-	55.231.733
Invalidez total (% Incapacidad ≥ 70%)	35.952.868	7.735.595	(2.384.479)	789.961	(2.712.439)	-	3.390.341	-	-	-	42.771.847
Gran invalidez	9.269.993	1.358.334	(227.982)	216.137	(541.676)	-	851.645	-	-	-	10.926.451
Viudez y madres de hijos de filiación no matrimonial	99.819.432	4.529.584	(2.034.730)	1.944.147	(3.177.617)	-	22.827.626	803.724	-	-	124.712.166
Orfandad, ascendentes y descendentes	5.822.249	1.136.569	(60.340)	128.542	(1.638.711)	-	452.410	-	455.498	-	6.296.217
<b>(2) Capitales representativos de pensiones en trámite:</b>											<b>0</b>
Invalidez parcial (40% ≤ % Incapacidad < 70%)	2.185.874	5.204.324	(3.905.504)	-	-	-	144.157	-	-	-	3.628.851
Invalidez total (% Incapacidad ≥ 70%)	4.361.682	9.221.803	(10.010.231)	-	-	-	321.428	-	-	-	3.894.682
Gran invalidez	386.250	3.051.063	(2.365.020)	-	-	-	69.226	-	-	-	1.141.519
Viudez y madres de hijos de filiación no matrimonial	1.345.428	7.298.249	(6.129.165)	-	-	-	319.465	-	-	-	2.833.977
Orfandad, ascendentes y descendentes	1.152.186	1.114.496	(1.984.051)	-	-	-	21.756	-	-	-	304.387
<b>(3) TOTAL CAPITALES REPRESENTATIVOS DE PENSIONES (1 + 2)</b>	<b>207.945.280</b>	<b>45.895.493</b>	<b>(29.525.389)</b>	<b>4.084.193</b>	<b>(10.239.255)</b>	<b>-</b>	<b>32.322.286</b>	<b>803.724</b>	<b>455.498</b>	<b>-</b>	<b>251.741.830</b>
(4) Reserva por prestaciones médicas por otorgar	4.499.630	1.300.104	-	-	-	-	-	-	-	-	5.799.734
(5) Reserva por subsidios por pagar	2.543.907	1.415.032	-	-	-	-	-	-	-	-	3.958.939
(6) Reserva por indemnizaciones por pagar (15% ≤ % Incapacidad < 40%)	2.448.390	-	(396.321)	-	-	-	-	-	-	-	2.052.069
(7) Reserva por siniestros ocurridos y no reportados y por siniestros reportados pero no lo suficientemente reportados (IBNR)	175.380	135.793	-	-	-	-	-	-	-	-	311.173
<b>(8) TOTAL OTRAS RESERVAS ( 4 + 5 + 6 + 7 )</b>	<b>9.667.307</b>	<b>2.850.929</b>	<b>(396.321)</b>	<b>-</b>	<b>-</b>	<b>-</b>	<b>-</b>	<b>-</b>	<b>-</b>	<b>-</b>	<b>12.121.915</b>
<b>(9) SUBTOTAL DE RESERVAS NORMATIVAS (3+8)</b>	<b>217.612.587</b>	<b>48.746.422</b>	<b>(29.921.710)</b>	<b>4.084.193</b>	<b>(10.239.255)</b>	<b>0</b>	<b>32.322.286</b>	<b>803.724</b>	<b>455.498</b>	<b>0</b>	<b>263.863.745</b>
(10) RESERVAS DE GESTIÓN	-	-	-	-	-	-	-	-	-	-	-
(11) RESERVA ADICIONAL POR INSUFICIENCIA DE PASIVOS (MAX(10 - 9);0)	-	-	-	-	-	-	-	-	-	-	-
<b>(12) TOTAL - RESERVAS TÉCNICAS ( 9 + 11 )</b>	<b>217.612.587</b>	<b>48.746.422</b>	<b>(29.921.710)</b>	<b>4.084.193</b>	<b>(10.239.255)</b>	<b>-</b>	<b>32.322.286</b>	<b>803.724</b>	<b>455.498</b>	<b>-</b>	<b>263.863.745</b>

## NOTAS A LOS ESTADOS FINANCIEROS CONSOLIDADOS

## A.2 Conciliación de los saldos contabilizados de apertura y cierre de los capitales representativos de pensiones:

Concepto	12/31/2018						31/12/2017					
	Invalidez Parcial	Invalidez Total	Gran Invalidez	Viudez y madres de HFNM	Orfandad ascend. y descend.	Total	Invalidez Parcial	Invalidez Total	Gran Invalidez	Viudez y madres de HFNM	Orfandad ascend. y descend.	Total
<b>(1) Total Capitales Representativos Iniciales</b>	<b>58.860.584</b>	<b>46.666.529</b>	<b>12.067.970</b>	<b>127.546.143</b>	<b>6.600.604</b>	<b>251.741.830</b>	<b>49.835.192</b>	<b>40.314.550</b>	<b>9.656.243</b>	<b>101.164.860</b>	<b>6.974.435</b>	<b>207.945.280</b>
(2) Total Capitales Representativos Constituidos durante el periodo	5.339.225	9.950.638	2.239.179	9.834.887	2.380.877	29.744.806	10.449.800	16.957.398	4.409.397	11.827.833	2.251.065	45.895.493
(3) Variación por cambio de factor al aumentar edad del beneficiario	(2.839.567)	(3.821.333)	(634.517)	(3.125.558)	(789.401)	(11.210.376)	(2.168.812)	(2.712.439)	(541.676)	(3.177.617)	(1.638.711)	(10.239.255)
(4) Variación por reconfiguración del grupo familiar	-	-	-	-	-	-	-	-	-	-	-	-
(5) Variación por reajuste de pensiones según D.L. N°2.448, de 1979.	1.614.455	1.230.363	328.615	3.633.089	285.953	7.092.475	1.005.406	789.961	216.137	1.944.147	128.542	4.084.193
(6) Variación por cambio de factor al modificarse la tasa de descuento	-	-	-	-	-	-	-	-	-	-	-	-
(7) Variación por cambio de factor al modificarse hipótesis de mortalidad	635.766	529.797	110.986	792.158	5.495.657	7.564.364	-	-	-	-	-	-
(8) Otras variaciones	-	-	-	-	-	-	-	-	-	-	-	-
Inactivaciones, bajas a cero y cambios en porcentaje de incapacidad	(3.653.275)	(8.510.766)	(1.344.150)	(5.964.445)	(3.229.323)	(22.701.959)	(4.329.391)	(12.394.710)	(2.593.002)	(7.360.171)	(1.588.893)	(28.266.167)
<b>(9) Subtotal - Movimientos ( 2 + 3 + 4 + 5 + 6 + 7 + 8 )</b>	<b>1.096.604</b>	<b>(621.301)</b>	<b>700.113</b>	<b>5.170.131</b>	<b>4.143.763</b>	<b>10.489.310</b>	<b>4.957.003</b>	<b>2.640.210</b>	<b>1.490.856</b>	<b>3.234.192</b>	<b>(847.997)</b>	<b>11.474.264</b>
(10) Variación por reajuste de pensiones según D.L. N°2.448, de 1979.	-	-	-	-	-	-	-	-	-	-	-	-
(11) Variación por cambio de factor al modificarse la tasa de descuento	-	-	-	-	-	-	4.678.650	4.268.537	1.059.002	26.619.169	545.291	37.170.649
(12) Variación por cambio de factor al modificarse hipótesis de mortalidad	-	-	-	-	-	-	(610.261)	(556.768)	(138.131)	(3.472.078)	(71.125)	(4.848.363)
(13) Otras variaciones	-	-	-	-	-	-	-	-	-	-	-	-
<b>(14) Subtotal Movimientos con efecto en patrimonio (10+11+12+13)</b>	<b>-</b>	<b>-</b>	<b>-</b>	<b>-</b>	<b>-</b>	<b>-</b>	<b>4.068.389</b>	<b>3.711.769</b>	<b>920.871</b>	<b>23.147.091</b>	<b>474.166</b>	<b>32.322.286</b>
<b>(10) Reserva de Cierre ( 1 + 9 + 14 )</b>	<b>59.957.188</b>	<b>46.045.228</b>	<b>12.768.083</b>	<b>132.716.274</b>	<b>10.744.367</b>	<b>262.231.140</b>	<b>58.860.584</b>	<b>46.666.529</b>	<b>12.067.970</b>	<b>127.546.143</b>	<b>6.600.604</b>	<b>251.741.830</b>

## NOTAS A LOS ESTADOS FINANCIEROS CONSOLIDADOS

## B) EVOLUCIÓN DE LA PÉRDIDA INCURRIDA POR LAS PRESTACIONES OTORGADAS

## B.1 Evolución de la pérdida incurrida por concepto de Prestaciones Médicas.

En miles de pesos

Año de Ocurrencia	Concepto	Desfase entre período de ocurrencia del siniestro y la valuación							
		Año de Ocurrencia		1 año después	2 años después	3 años después	4 años después	5 años después	Más de 5 años después
		Reserva de Inicio	Reserva de cierre y Pagos						
Años Anteriores	Reserva por prestaciones médicas	7.463.772	-	59.473	8.073	3.738	-	-	-
	Pagos	-	7.463.772	7.404.298	7.455.699	7.460.033	7.463.772	7.463.772	7.463.772
2013	Reserva por prestaciones médicas	3.942.615	-	31.416	4.264	1.975	-	-	-
	Pagos	-	3.942.615	3.911.199	3.938.351	3.940.641	3.942.615	3.942.615	-
2014	Reserva por prestaciones médicas	4.094.721	-	32.628	4.429	2.051	-	-	-
	Pagos	-	4.094.721	4.062.093	4.090.293	4.092.670	4.094.721	-	-
2015	Reserva por prestaciones médicas	4.009.080	2.008	31.945	4.336	2.008	-	-	-
	Pagos	-	4.007.071	3.977.134	4.004.743	4.007.071	-	-	-
2016	Reserva por prestaciones médicas	4.461.281	4.825	35.549	4.825	-	-	-	-
	Pagos	-	4.456.455	4.425.732	4.456.455	-	-	-	-
2017	Reserva por prestaciones médicas	5.757.799	45.880	45.880	-	-	-	-	-
	Pagos	-	5.711.919	5.711.919	-	-	-	-	-
2018	Reserva por prestaciones médicas	6.107.968	6.107.968	-	-	-	-	-	-
	Pagos	-	-	-	-	-	-	-	-

## B.2 Evolución de la pérdida incurrida por concepto de subsidios.

En miles de pesos

Año de Ocurrencia	Concepto	Desfase entre período de ocurrencia del siniestro y la valuación							
		Año de Ocurrencia		1 año después	2 años después	3 años después	4 años después	5 años después	Más de 5 años después
		Reserva de Inicio	Reserva de cierre y Pagos						
Años Anteriores	Reserva por subsidios	-	-	63.917	61.610	37.208	48.214	41.676	-
	Pagos	-	-	(4.738.543)	(1.354.254)	(1.087.537)	(922.616)	(832.045)	526.647
2013	Reserva por subsidios	-	1.666.972	54.347	22.992	15.431	15.471	-	-
	Pagos	-	(28.138.474)	(7.934.462)	(1.999.072)	(411.459)	(252.429)	156.167	-
2014	Reserva por subsidios	1.666.972	1.814.461	187.688	26.561	4.244	-	-	-
	Pagos	-	(27.646.625)	(10.434.126)	(2.323.721)	(328.036)	220.052	-	-
2015	Reserva por subsidios	1.814.461	1.672.519	222.438	25.352	-	-	-	-
	Pagos	-	(30.701.350)	(11.440.746)	(1.820.934)	345.904	-	-	-
2016	Reserva por subsidios	1.672.519	2.249.243	100.376	-	-	-	-	-
	Pagos	-	(32.319.491)	(9.857.491)	1.356.858	-	-	-	-
2017	Reserva por subsidios	2.249.243	3.754.201	106.237	-	-	-	-	-
	Pagos	-	(33.543.546)	7.938.358	-	-	-	-	-
2018	Reserva por subsidios	3.754.201	1.948.018	-	-	-	-	-	-
	Pagos	-	35.030.710	-	-	-	-	-	-

## NOTAS A LOS ESTADOS FINANCIEROS CONSOLIDADOS

## B.3 Evolución de la pérdida incurrida por concepto de indemnizaciones.

En miles de pesos

Año de Ocurrencia	Concepto	Desfase entre período de ocurrencia del siniestro y la valuación							
		Año de Ocurrencia Reserva de Inicio	Reserva de cierre y Pagos	1 año después	2 años después	3 años después	4 años después	5 años después	Más de 5 años después
Años Anteriores	Reserva por indemnizaciones	-	-	76.101	229.807	362.299	293.062	470.235	129.842
	Pagos	-	-	(1.256.789)	(1.013.102)	(764.598)	(1.020.763)	(237.796)	549.083
2013	Reserva por indemnizaciones	-	1.103.759	444.535	228.805	174.617	121.391	48.365	
	Pagos	-	(87.003)	(1.037.477)	(384.820)	(339.207)	(228.607)	207.783	
2014	Reserva por indemnizaciones	1.103.759	848.708	513.761	370.377	180.356	87.167		
	Pagos	-	(328.662)	(451.941)	(1.132.828)	(573.150)	226.451		
2015	Reserva por indemnizaciones	848.708	320.660	764.603	544.222	129.508			
	Pagos	-	(477.713)	(784.816)	(1.147.752)	558.754			
2016	Reserva por indemnizaciones	320.660	638.123	726.613	390.790				
	Pagos	-	(101.181)	(1.335.394)	802.534				
2017	Reserva por indemnizaciones	638.123	231.312	521.761					
	Pagos	-	(465.722)	1.101.201					
2018	Reserva por indemnizaciones	231.312	166.099						
	Pagos	-	270.448						

## B.4 Evolución de la pérdida incurrida por concepto de capitales representativos de pensiones de invalidez parcial.

En miles de pesos

Año de Ocurrencia	Concepto	Desfase entre período de ocurrencia del siniestro y la valuación						
		Año de Ocurrencia	1 año después	2 años después	3 años después	4 años después	5 años después	Más de 5 años después
Años Anteriores	Reserva de Pensiones	145.415.932	42.208.139	39.940.897	41.937.370	40.337.481	39.070.940	39.372.016
	Pagos	(19.014.763)	(5.688.877)	(6.141.289)	(5.898.940)	(5.671.454)	(5.173.832)	(4.967.444)
2013	Reserva de Pensiones	1.539.872	2.842.924	2.770.847	2.835.327	3.299.784	3.873.409	
	Pagos	(107.101)	(156.407)	(354.984)	(472.228)	(489.627)	(422.322)	
2014	Reserva de Pensiones	1.808.341	3.233.633	3.778.734	3.966.329	3.361.260		
	Pagos	(143.200)	(382.839)	(448.431)	(622.798)	(515.985)		
2015	Reserva de Pensiones	1.018.431	2.853.954	3.496.326	4.040.224			
	Pagos	(160.972)	(366.111)	(643.766)	(656.325)			
2016	Reserva de Pensiones	1.764.267	4.531.355	3.561.464				
	Pagos	(107.072)	(477.167)	(678.421)				
2017	Reserva de Pensiones	1.112.315	4.615.777					
	Pagos	(206.019)	(502.854)					
2018	Reserva de Pensiones	1.133.038						
	Pagos	(217.109)						

## NOTAS A LOS ESTADOS FINANCIEROS CONSOLIDADOS

## B.5 Evolución de la pérdida incurrida por concepto de capitales representativos de pensiones por invalidez total.

En miles de pesos

Año de Ocurrencia	Concepto	Desfase entre período de ocurrencia del siniestro y la valuación						
		Año de Ocurrencia	1 año después	2 años después	3 años después	4 años después	5 años después	Más de 5 años después
Años	Reserva de Pensiones	85.532.399	26.034.478	25.439.781	25.479.425	25.129.921	24.233.906	23.531.541
Anteriores	Pagos	(9.170.267)	(2.707.101)	(2.638.888)	(3.296.192)	(2.720.668)	(2.983.900)	(2.718.167)
2013	Reserva de Pensiones	2.586.504	3.384.240	5.204.664	3.172.295	2.898.858	2.993.067	
	Pagos	(104.512)	(26.136)	(365.630)	(270.496)	(501.041)	(261.525)	
2014	Reserva de Pensiones	3.250.476	4.909.068	5.776.509	3.781.587	2.860.265		
	Pagos	(18.964)	(281.777)	(455.964)	(477.603)	(528.013)		
2015	Reserva de Pensiones	3.306.210	4.805.870	3.877.702	3.731.240			
	Pagos	(97.320)	(656.607)	(542.465)	(503.313)			
2016	Reserva de Pensiones	2.604.462	4.144.373	3.826.076				
	Pagos	(254.913)	(432.482)	(571.667)				
2017	Reserva de Pensiones	5.081.496	4.089.196					
	Pagos	(331.328)	(455.764)					
2018	Reserva de Pensiones	5.013.843						
	Pagos	(349.164)						

## B.6 Evolución de la pérdida incurrida por concepto de capitales representativos de pensiones por gran invalidez.

En miles de pesos

Año de Ocurrencia	Concepto	Desfase entre período de ocurrencia del siniestro y la valuación						
		Año de Ocurrencia	1 año después	2 años después	3 años después	4 años después	5 años después	Más de 5 años después
Años	Reserva de Pensiones	27.534.653	7.731.157	7.343.839	7.669.954	7.476.395	7.432.784	8.296.464
Anteriores	Pagos	(2.627.535)	(741.255)	(1.072.297)	(852.619)	(890.205)	(853.646)	(828.123)
2013	Reserva de Pensiones	462.458	1.145.759	1.143.074	1.182.304	1.305.312	448.184	
	Pagos	(2.351)	(13.843)	(84.514)	(100.318)	(95.132)	(36.130)	
2014	Reserva de Pensiones	284.742	313.135	364.186	286.888	1.381.039		
	Pagos	(26.904)	(17.167)	(34.746)	(68.565)	(100.253)		
2015	Reserva de Pensiones	171.046	574.053	706.641	303.531			
	Pagos	(13.831)	(69.830)	(98.036)	(72.256)			
2016	Reserva de Pensiones	238.319	473.103	747.636				
	Pagos	(12.475)	(76.491)	(103.314)				
2017	Reserva de Pensiones	1.030.874	500.550					
	Pagos	(50.079)	(80.609)					
2018	Reserva de Pensiones	1.090.679						
	Pagos	(52.775)						

## NOTAS A LOS ESTADOS FINANCIEROS CONSOLIDADOS

## B.7 Evolución de la pérdida incurrida por concepto de capitales representativos de pensiones de viudez.

En miles de pesos

Año de Ocurrencia	Concepto	Desfase entre período de ocurrencia del siniestro y la valuación						
		Año de Ocurrencia	1 año después	2 años después	3 años después	4 años después	5 años después	Más de 5 años después
Años	Reserva de Pensiones	180.597.285	54.446.461	52.066.213	71.995.655	74.948.956	76.744.311	112.266.711
Anteriores	Pagos	(19.948.869)	(5.911.301)	(5.381.054)	(5.251.808)	(5.268.887)	(5.767.001)	(6.144.180)
2013	Reserva de Pensiones	2.671.438	2.463.847	2.801.461	2.833.989	4.098.679	3.635.692	
	Pagos	(98.203)	(211.060)	(244.125)	(251.931)	(234.402)	(190.393)	
2014	Reserva de Pensiones	13.231.987	1.736.146	1.935.783	2.770.516	4.264.821		
	Pagos	(57.963)	(297.611)	(215.758)	(197.705)	(247.020)		
2015	Reserva de Pensiones	14.386.239	2.238.613	3.381.724	2.882.819			
	Pagos	140.221	(263.245)	(205.796)	(208.348)			
2016	Reserva de Pensiones	18.620.664	4.278.962	3.518.803				
	Pagos	(115.921)	(276.196)	(216.874)				
2017	Reserva de Pensiones	1.628.985	4.452.411					
	Pagos	(153.074)	(291.064)					
2018	Reserva de Pensiones	1.695.017						
	Pagos	(161.314)						

## B.8 Evolución de la pérdida incurrida por concepto de capitales representativos de pensiones de orfandad.

En miles de pesos

Año de Ocurrencia	Concepto	Desfase entre período de ocurrencia del siniestro y la valuación						
		Año de Ocurrencia	1 año después	2 años después	3 años después	4 años después	5 años después	Más de 5 años después
Años	Reserva de Pensiones	19.941.521	4.905.588	4.015.178	4.220.250	3.788.103	3.330.324	4.179.342
Anteriores	Pagos	(5.635.995)	(1.512.553)	(1.634.847)	(1.996.742)	(1.777.233)	(1.442.429)	(930.912)
2013	Reserva de Pensiones	987.047	681.549	843.390	723.659	716.368	665.582	
	Pagos	(33.732)	(120.016)	(196.943)	(123.978)	(118.433)	(78.888)	
2014	Reserva de Pensiones	928.494	955.777	865.261	796.677	1.166.093		
	Pagos	(44.413)	(269.144)	(147.720)	(90.857)	(124.809)		
2015	Reserva de Pensiones	1.131.958	1.022.515	816.422	1.296.820			
	Pagos	(351.989)	(183.771)	(123.912)	(95.748)			
2016	Reserva de Pensiones	1.005.239	731.610	1.328.960				
	Pagos	(75.200)	(151.294)	(130.582)				
2017	Reserva de Pensiones	563.137	1.190.904					
	Pagos	(84.921)	(159.439)					
2018	Reserva de Pensiones	916.666						
	Pagos	(89.492)						

## NOTAS A LOS ESTADOS FINANCIEROS CONSOLIDADOS

## B.9 Evolución de la pérdida total incurrida en concepto prestaciones médicas, subsidios e indemnizaciones.

Año de Ocurrencia	Concepto	Desfase entre período de ocurrencia del siniestro y la valuación								IBNR a la Fecha de Reporte
		Año de Ocurrencia		1 año después	2 años después	3 años después	4 años después	5 años después	Más de 5 años después (Siniestros Últimos)	
		Reserva de Inicio	Reserva de cierre y Pagos							
Años Anteriores	Reserva de Siniestros	7.463.772	0	199.491	299.490	403.245	341.276	511.911	129.842	
	Pagos	0	7.463.772	1.408.966	5.088.343	5.607.898	5.520.393	6.393.931	8.539.502	
2013	Reserva de Siniestros	3.942.615	2.770.731	530.298	256.061	192.023	136.862	48.365		
	Pagos	0	(24.282.862)	(5.060.740)	1.554.459	3.189.975	3.461.579	4.306.565		
2014	Reserva de Siniestros	6.865.452	2.663.169	734.077	401.367	186.651	87.167			
	Pagos	0	(23.880.566)	(6.823.974)	633.744	3.191.484	4.541.224			
2015	Reserva de Siniestros	6.672.249	1.995.187	1.018.986	573.910	131.516				
	Pagos	0	(27.171.992)	(8.248.428)	1.036.057	4.911.729				
2016	Reserva de Siniestros	6.454.460	2.892.191	862.538	395.615					
	Pagos	0	(27.964.217)	(6.767.153)	6.615.847					
2017	Reserva de Siniestros	8.645.165	4.031.393	673.878						
	Pagos	0	(28.297.349)	14.751.478						
2018	Reserva de Siniestros	10.093.481	8.222.085	0						366.357
	Pagos	0	35.301.158	0						
<b>Totales</b>										<b>366.357</b>

## NOTA 33. PROVISIONES, RETENCIONES, OBLIGACIONES PREVISIONALES E IMPUESTOS

Las provisiones 31 de diciembre de 2018 y 31 de diciembre de 2017, se detallan a continuación:

Concepto	31/12/2018 M\$	31/12/2017 M\$
Provisiones	120.030	49.388
Retenciones	263.518	218.647
Obligaciones previsionales	3.060.146	2.234.745
Impuestos	1.870.257	1.849.147
Otros	-	-
<b>Total</b>	<b>5.313.951</b>	<b>4.351.927</b>

Concepto	Provisiones	Retenciones	Obligaciones Previsionales	Impuestos	Total
Saldo al 1 de enero de 2018	49.388	218.647	2.234.745	1.849.147	4.351.927
Dotaciones efectuadas en el ejercicio	(239.144)	(78.466.575)	(36.310.079)	(17.730.637)	(132.746.435)
Importe utilizados	309.786	78.511.446	37.135.480	17.751.747	133.708.459
<b>Saldo al 31 de diciembre de 2018</b>	<b>120.030</b>	<b>263.518</b>	<b>3.060.146</b>	<b>1.870.257</b>	<b>5.313.951</b>

**NOTAS A LOS ESTADOS FINANCIEROS CONSOLIDADOS**

Las dotaciones efectuadas en el ejercicio son las siguientes:

Ingresos : 2.071 empleados  
Egresos : 1.926 empleados

**NOTA 34. IMPUESTO CORRIENTE E IMPUESTOS DIFERIDOS**

## a) Impuesto corriente por pagar

La Asociación Chilena de Seguridad y sus filiales al cierre de cada ejercicio ha constituido la provisión de impuesto a la Renta de Primera Categoría y la provisión del Impuesto Único del Artículo N° 21 de la Ley de Renta, que se determinó en base a las disposiciones legales tributarias vigentes y se ha reflejado el activo correspondiente por M\$87.749 en el año 2018 y M\$ 648.777 en el año 2017. Dicha provisión se presenta neta de los impuestos por recuperar, según se detalla a continuación:

Concepto	31/12/2018	31/12/2017
	M\$	M\$
Impuesto a la renta (tasa de impuesto %)	590.539	648.777
Provisión 35% Impuesto único	-	-
Menos:	-	-
Pagos provisionales mensuales	(444.988)	-
PPM por pérdidas acumuladas, Artículo N° 31, inciso 3	-	-
Crédito por gastos en capacitación	(50.000)	-
Crédito por adquisición de activos fijos	(7.802)	-
Crédito por donaciones	-	-
Otros (especificar)	-	-
Credito 4% Inversiones financieras	-	-
<b>Total</b>	<b>87.749</b>	<b>648.777</b>

## b) Efectos de impuestos diferidos en el patrimonio.

El impuesto diferido que ha sido reconocido con cargos o abonos a patrimonio Al 31 de diciembre de 2018 y Al 31 de diciembre de 2017, se compone de los siguientes conceptos:

Concepto	31/12/2018	31/12/2017
	M\$	M\$
Beneficio por impuesto diferido	390.130	390.130
<b>Total cargo (abono) en patrimonio</b>	<b>390.130</b>	<b>390.130</b>

## c) Impuestos diferidos

Los impuestos diferidos corresponden al monto del impuesto sobre las utilidades que la Asociación Chilena de Seguridad y sus filiales tendrán que pagar (pasivos) o recuperar (activos) en ejercicios futuros, relacionados con diferencias temporarias entre la base fiscal o tributaria y el importe contable en libros de ciertos activos y pasivos.



## NOTAS A LOS ESTADOS FINANCIEROS CONSOLIDADOS

Los impuestos diferidos Al 31 de diciembre de 2018 y Al 31 de diciembre de 2017 se refieren a los siguientes conceptos:

Concepto	31/12/2018 M\$	31/12/2017 M\$
Provisiones	-	-
Pérdidas tributarias	-	-
Otros activos	-	-
<b>Activos por impuestos diferidos:</b>		
Goodwill tributario	-	-
Provisión de vacaciones	232.670	-
Beneficios al personal	-	315.156
Otras provisiones	40.190	-
Activo Fijo Tributario	14.876	490.584
Provisión de incobrables	86.191	10.146
<b>Total activos</b>	<b>373.927</b>	<b>815.886</b>
<b>Pasivos por impuestos diferidos:</b>		
Activo fijo Financiero	(34.220)	(589.433)
Badwill tributario	(394.810)	(394.810)
<b>Total pasivos</b>	<b>(429.030)</b>	<b>(984.243)</b>
<b>Total</b>	<b>(55.103)</b>	<b>(168.357)</b>

## d) Resultados por impuestos

El efecto del gasto tributario Al 31 de diciembre de 2018 y para el mismo periodo del año 2017, se compone de los siguientes conceptos:

Concepto	31/12/2018 M\$	31/12/2017 M\$
<b>Gastos por impuesto a la renta:</b>		
Impuesto año corriente	(590.539)	(651.105)
	(590.539)	(651.105)
<b>Abono (cargo) por impuestos diferidos:</b>		
Originación y reverso de diferencias temporarias	113.252	(17.199)
Cambio en diferencias temporales no reconocidas		
Beneficio fiscal ejercicios anteriores	(18.132)	
Reconocimientos de pérdidas tributarias no reconocidas previamente		
<b>Subtotal</b>	<b>95.120</b>	<b>(17.199)</b>
Impuesto por gastos rechazados Artículo N°21		
PPM por pérdidas acumuladas Artículo N° 31, inciso 3		
Otros		14.621
<b>Cargo (abono) neto a resultados por impuesto a la renta</b>	<b>(495.419)</b>	<b>(653.683)</b>

## NOTAS A LOS ESTADOS FINANCIEROS CONSOLIDADOS

## e) Reconciliación de la tasa de impuesto efectiva

A continuación se indica la conciliación entre la tasa de impuesto a la renta y la tasa efectiva aplicada en la determinación del gasto por impuesto Al 31 de diciembre de 2018 y Al 31 de diciembre de 2017:

Concepto	31/12/2018		31/12/2017	
	Tasa de impuesto	Monto M\$	Tasa de impuesto	Monto M\$
Utilidad antes de impuesto		73.750.284		22.455.079
Tasa de impuesto aplicable	25%		25%	
Impuesto a la tasa impositiva vigente al 31.12.218 y 2017		(18.437.571)		(5.613.770)
Efecto tributario de los gastos que no son deducibles al calcular la renta imponible			(92.803.038)	
Diferencias permanentes		92.931		
Impuesto único (gastos rechazados)				
Gastos no deducibles (gastos financieros y no tributarios)		(35.571)		
Resultado por inversiones en sociedades		40.616		
Efecto de impuestos no reconocidos en el Estado de Resultados por las NIFCH				
Otros:		8.221.570		
Efecto tributario de ingresos que no son imposables				97.763.125
<b>Tasa efectiva y gasto por impuesto a la renta</b>	<b>-13,7%</b>	<b>(10.118.025)</b>	<b>2,91%</b>	<b>(653.683)</b>

La tasa efectiva por impuesto a la renta para los años 2018 y 2017 es -0,8% y 2,91% respectivamente.

## NOTA 35. OBLIGACIONES POR BENEFICIOS POST - EMPLEO

El detalle de las Obligaciones por beneficios post empleo y otros beneficios es el siguiente:

Detalle	Corrientes		No Corrientes	
	31/12/2018	31/12/2017	31/12/2018	31/12/2017
	M\$	M\$	M\$	M\$
Beneficios por terminación (IAS)	-	-	4.148.734	5.330.206
Otras	-	-	-	-
<b>Total</b>	<b>-</b>	<b>-</b>	<b>4.148.734</b>	<b>5.330.206</b>

Los movimientos para las provisiones por beneficios post empleo Al 31 de diciembre de 2018 y 2017, son los siguientes:

Movimientos	31/12/2018	31/12/2017
	M\$	M\$
Saldo inicial	5.330.206	6.544.600
Costos por servicios pasados	550.603	525.113
Costos por intereses	149.685	280.765
Utilidades (Pérdidas) actuariales, neto	(278.115)	(385.495)
Beneficios pagados	(1.603.645)	(1.634.777)
<b>Saldo final</b>	<b>4.148.734</b>	<b>5.330.206</b>

**NOTAS A LOS ESTADOS FINANCIEROS CONSOLIDADOS**

Las hipótesis actuariales Al 31 de diciembre de 2018 y 2017 son las siguientes:

Hipótesis actuariales actualizadas	31/12/2018	31/12/2017
	M\$	M\$
Tasa de descuento	4,17%	4,52%
Tasa esperada de incremento salarial	1%	1%
Tabla de mortalidad	RV-2014	RV-2014
Tasa de rotación	22,1%	38,7%

**NOTA 36. OTROS PASIVOS**

Los otros pasivos Al 31 de diciembre de 2018 y 31 de diciembre de 2017, se detallan a continuación:

Conceptos	Pasivos Corrientes		Pasivos No Corrientes	
	31/12/2018	31/12/2017	31/12/2018	31/12/2017
	M\$	M\$	M\$	M\$
Pasivos por servicios de administración de activos financieros	-	-	-	-
Otros pasivos varios				
Otros pasivos corrientes	-	53	-	-
Garantía proyecto Nuevo Modelo de Prevención	-	-	93.934	30.888
Acreedores fondo SANNA	8.276	6.730	-	-
Acreedores vale vista y depósitos duplicados	303.100	5.280	-	312.261
<b>Total</b>	<b>311.376</b>	<b>12.063</b>	<b>93.934</b>	<b>343.149</b>

**NOTA 37. INGRESOS DIFERIDOS**

Al 31 de diciembre de 2018 y 31 de diciembre de 2017, la Asociación y sus filiales no poseen ingresos diferidos.

**NOTA 38. PASIVOS DEVENGADOS**

Al 31 de diciembre de 2018 y 31 de diciembre de 2017, la Asociación y sus filiales los pasivos devengados son los siguientes:

Detalle	31/12/2018	31/12/2017
	M\$	M\$
Provisión vacaciones devengadas	5.818.675	5.229.359
Provisión participación excedentes	-	-
Otros Pasivos		
Provisión bono de desempeño	3.200.162	2.817.665
<b>Total</b>	<b>9.018.837</b>	<b>8.047.024</b>

**NOTAS A LOS ESTADOS FINANCIEROS CONSOLIDADOS****NOTA 39. PASIVOS INCLUIDOS EN GRUPOS DE ACTIVOS CLASIFICADOS COMO MANTENIDOS PARA LA VENTA**

Al 31 de diciembre de 2018 y 31 de diciembre de 2017, la Asociación y sus filiales no poseen pasivos incluidos en grupos de desapropiación mantenidos para la venta.

**NOTA 40. FONDO DE CONTINGENCIA**

Detalle	31/12/2018 M\$	31/12/2017 M\$
<b>SALDO INICIAL AL 1° DE ENERO</b>	<b>33.398.610</b>	<b>28.522.743</b>
<b>INGRESOS DEL PERÍODO:</b>		
1 Cotización extraordinaria	4.211.188	9.714.327
2 Aporte provisorio mensual por diferencia GPE-GAP	-	4.822.076
3 Aporte del 0,25% del IC mensual	897.176	830.127
4 Ajuste anual del aporte provisorio	-	(42.000)
5 Disminución de los capitales representativos constituidos por incrementos extraordinarios	323.875	572.015
6 Otros	-	-
<b>SUBTOTAL INGRESOS</b>	<b>5.432.239</b>	<b>15.896.545</b>
<b>EGRESOS DEL PERÍODO:</b>		
1 Aumento de los capitales representativos vigentes por incrementos extraordinarios	-	-
2 Proporción del pago de pensiones por incrementos extraordinarios	(1.398.350)	(1.409.690)
3 Pago de beneficios pecuniarios extraordinarios	-	-
Aguinaldo de fiestas patrias	(181.635)	(179.128)
Aguinaldo retroactivo	(25.980)	(32.989)
Aguinaldo de navidad	(222.768)	(220.233)
4 Proporción de los nuevos capitales representativos constituidos por incrementos extraordinarios (*)	-	-
5 Otros		
Reajuste Cap. Rep. Ley 19.578	(127.009)	(88.773)
Reajuste Cap. Rep. Ley 19.953	(74.519)	(52.358)
Reajuste Cap. Rep. Ley 20.102	(110.147)	(72.828)
Regularización ajuste fondo contingencia s/circular de la SSS N°2792	(2.349.812)	(8.964.679)
<b>SUBTOTAL EGRESOS</b>	<b>(4.490.220)</b>	<b>(11.020.678)</b>
<b>SALDO AL FINAL DEL PERIODO</b>	<b>34.340.629</b>	<b>33.398.610</b>

(\*) En este concepto deberá incluirse la proporción de los nuevos capitales representativos constituidos al cumplir 45 años de edad las pensionadas por viudez o madre de los hijos naturales del causante, que estaban percibiendo un incremento extraordinario de los cubiertos por la Ley N° 19.578.

## NOTAS A LOS ESTADOS FINANCIEROS CONSOLIDADOS

## COMPOSICIÓN DE LOS CAPITALES REPRESENTATIVOS VIGENTES Y EN TRÁMITE

Conceptos	31/12/2018 M\$	31/12/2017 M\$
Capitales vigentes y en trámite constituidos normalmente	248.775.409	216.450.818
Capitales vigentes y en trámite constituidos por incrementos extraordinarios	13.455.731	35.291.012
<b>TOTAL DE CAPITALES REPRESENTATIVOS VIGENTES</b>	<b>262.231.140</b>	<b>251.741.830</b>

## NOTA 41. OTRAS RESERVAS

Concepto	Revalorización de terrenos, edificios	Reserva de operaciones de cobertura	Reserva por Inversiones disponibles para la venta	Reserva por diferencia de cambio por conversión	Total
Al 1 de enero de 2018	-	-	-	(25.210.128)	(25.210.128)
Revalorización – Bruta	-	-	-	-	-
Revalorización – Impuestos	-	-	-	-	-
Revalorización – Asociadas	-	-	-	-	-
Traspaso amortización – Bruto	-	-	-	-	-
Traspaso amortización – Impuestos	-	-	-	-	-
Cobertura de flujos de efectivo:					
Utilidades por valor razonable del ejercicio	-	-	-	-	-
Impuesto sobre ganancias del valor razonable	-	-	-	-	-
Traspaso a ventas	-	-	-	-	-
Impuesto sobre los traspasos a ventas	-	-	-	-	-
Traspasos a existencias	-	-	-	-	-
Impuesto sobre los traspasos a existencias	-	-	-	-	-
Cobertura de inversiones netas	-	-	-	-	-
Diferencias de conversión de moneda extranjera:					
Grupo	-	-	-	-	-
Asociadas	-	-	-	-	-
Impuesto sobre componente del patrimonio	-	-	-	-	-
Valor de los servicios prestados (*)	-	-	-	278.115	278.115
<b>Saldo al 31 de diciembre de 2018</b>	<b>-</b>	<b>-</b>	<b>-</b>	<b>(24.932.013)</b>	<b>(24.932.013)</b>

## NOTAS A LOS ESTADOS FINANCIEROS CONSOLIDADOS

(\*) El detalle del movimiento de otras reservas para el periodo comprendido entre el 1 de enero de 2018 y el 31 de diciembre de 2018 es el siguiente:

Detalle	Reserva de valorización de inversión en empresas relacionadas	Reserva por ajustes de primera aplicación IFRS	Ganancias o pérdidas actuariales en Beneficios a los empleados	Total
<b>Al 1 de enero de 2018</b>	-	(23.162.012)	(2.048.116)	(25.210.128)
Ganancias (Pérdidas) Actuariales Beneficios post empleo	-	-	278.115	278.115
<b>Saldo al 31 de diciembre de 2018</b>	-	<b>(23.162.012)</b>	<b>(1.770.001)</b>	<b>(24.932.013)</b>

Concepto	Revalorización de terrenos, edificios	Reserva de operaciones de cobertura	Reserva por Inversiones disponibles para la venta	Reserva por diferencia de cambio por conversión	Total
Al 1 de enero de 2017	-	-	-	(29.721.739)	(29.721.739)
Revalorización – Bruta	-	-	-	-	-
Revalorización – Impuestos	-	-	-	-	-
Revalorización – Asociadas	-	-	-	-	-
Traspaso amortización – Bruto	-	-	-	-	-
Traspaso amortización – Impuestos	-	-	-	-	-
Cobertura de flujos de efectivo:					-
Utilidades por valor razonable del ejercicio	-	-	-	-	-
Impuesto sobre ganancias del valor razonable	-	-	-	-	-
Traspaso a ventas	-	-	-	-	-
Impuesto sobre los traspasos a ventas	-	-	-	-	-
Traspasos a existencias	-	-	-	-	-
Impuesto sobre los traspasos a existencias	-	-	-	-	-
Cobertura de inversiones netas	-	-	-	-	-
Diferencias de conversión de moneda extranjera:					
Grupo	-	-	-	-	-
Asociadas	-	-	-	-	-
Impuesto sobre componente del patrimonio	-	-	-	-	-
Valor de los servicios prestados (*)	-	-	-	4.511.611	4.511.611
<b>Saldo al 31 de diciembre de 2017</b>	-	-	-	<b>(25.210.128)</b>	<b>(25.210.128)</b>

**NOTAS A LOS ESTADOS FINANCIEROS CONSOLIDADOS**

(\*) El detalle del movimiento de otras reservas para el periodo comprendido entre el 01 de enero de 2017 y el 31 de diciembre de 2017 es el siguiente:

Detalle	Reserva de valorización de inversión en empresas relacionadas	Reserva por ajustes de primera aplicación IFRS	Ganancias o pérdidas actuariales en Beneficios a los empleados	Total
<b>Al 1 de enero de 2017</b>	(4.126.116)	(23.162.012)	(2.433.611)	(29.721.739)
Ajustes de empresas relacionadas	4.126.116	-	-	4.126.116
Ganancias (Pérdidas) Actuariales Beneficios post empleo	-	-	385.495	385.495
<b>Saldo al 31 de diciembre de 2017</b>	-	<b>(23.162.012)</b>	<b>(2.048.116)</b>	<b>(25.210.128)</b>

**NOTA 42. INTERESES, REAJUSTES Y MULTAS POR COTIZACIONES**

Concepto	Al 31/12/2018 M\$	Al 31/12/2017 M\$
<b>Intereses y reajustes</b>		
Por cotización básica	888.512	762.932
Por cotización adicional	1.234.794	959.303
Por cotización extraordinaria	53.695	171.889
<b>Multas</b>		
Por cotización básica	1.723.183	1.447.603
Por cotización adicional	1.167.934	981.154
Por cotización extraordinaria	57.439	80.422
<b>Total</b>	<b>5.125.557</b>	<b>4.403.303</b>

**NOTA 43. RENTAS DE INVERSIONES****a) Rentas de inversiones financieras que respaldan reservas**

Origen de las rentas	Al 31/12/2018 M\$	Al 31/12/2017 M\$
Del Fondo de Reservas de Eventualidades	177.453	154.713
Del Fondo de Contingencia	783.195	954.730
Del Fondo de Reserva de Pensiones	3.764.804	3.421.035
Del Fondo de Reservas de Pensiones Adicional	-	-
<b>Total</b>	<b>4.725.452</b>	<b>4.530.478</b>

**NOTAS A LOS ESTADOS FINANCIEROS CONSOLIDADOS****b) Pérdidas de inversiones financieras que respaldan reservas**

<b>Origen de las rentas</b>	<b>Al 31/12/2018</b>	<b>Al 31/12/2017</b>
	<b>M\$</b>	<b>M\$</b>
Del Fondo de Reservas de Eventualidades	(31.773)	(3.970)
Del Fondo de Contingencia	(12.871)	(26.733)
Del Fondo de Reserva de Pensiones	(366)	(21.796)
Del Fondo de Reservas de Pensiones Adicional	-	-
<b>Total</b>	<b>(45.010)</b>	<b>(52.499)</b>

**c) Rentas de otras inversiones**

<b>Origen de las rentas</b>	<b>Al 31/12/2018</b>	<b>Al 31/12/2017</b>
	<b>M\$</b>	<b>M\$</b>
De inversiones financieras que no respaldan reservas	2.640.936	1.940.221
De inversiones en otras sociedades	-	86.227
Otros	-	-
<b>Total</b>	<b>2.640.936</b>	<b>2.026.448</b>

**d) Pérdidas en otras inversiones**

<b>Origen de las rentas</b>	<b>Al 31/12/2018</b>	<b>Al 31/12/2017</b>
	<b>M\$</b>	<b>M\$</b>
De inversiones financieras que no respaldan reservas	(316.145)	(32.774)
De inversiones en otras sociedades	-	-
Otros	-	-
<b>Total</b>	<b>(316.145)</b>	<b>(32.774)</b>



## NOTAS A LOS ESTADOS FINANCIEROS CONSOLIDADOS

## NOTA 44. VENTAS DE SERVICIOS MÉDICOS A TERCEROS Y COSTO DE PRESTACIONES MÉDICAS A TERCEROS

El detalle de la Venta de servicios médicos a terceros y el costo de prestaciones médicas a terceros Al 31 de diciembre de 2018, es el siguiente:

Rut	Razón Social	Venta de servicios médicos a terceros					Costo de prestaciones médicas a terceros			
		Prestaciones médicas M\$	Exámenes preocupacionales M\$	Intereses, reajustes y multas M\$	Otros (*) M\$	Total M\$	Prestaciones médicas M\$	Exámenes preocupacionales M\$	Otros (*) M\$	Total M\$
<b>Organismos administradores</b>										
70.360.100-6	Asociación Chilena de Seguridad	1.214	-	-	-	1.214	(1.214)	-	-	(1.214)
70.285.100-9	Mutual de Seguridad de la C.CH. C.	152	125	-	2.485	2.762	(152)	(125)	(2.485)	(2.762)
70.015.580-3	Instituto de Seguridad del Trabajo	1.359	-	-	149	1.508	(1.359)	-	(149)	(1.508)
61.533.000-0	Instituto de Seguridad Laboral	7.373.551	73.184	-	1.492.032	8.938.767	(7.373.551)	(73.184)	(1.492.032)	(8.938.767)
	Administrador delegado	-	-	-	-	-	-	-	-	-
<b>Otras Instituciones de Salud</b>										
<b>Privada</b>										
	Clínicas y centros médicos	151	2.107	-	-	2.258	(151)	(2.107)	-	(2.258)
	Isapres	2.346.379	204	-	2.309	2.348.892	(2.346.379)	(204)	(2.309)	(2.348.892)
<b>Otras Instituciones Públicas</b>										
	Fuerzas Armadas	2.028	140	-	(123)	2.045	(2.028)	(140)	123	(2.045)
	Empresas del Estado	32.155	45.232	-	318	77.705	(32.155)	(45.232)	(318)	(77.705)
	Ministerios y Serv. del Estado	(345)	1.092	-	-	747	345	(1.092)	-	(747)
	Poder Judicial	-	2.724	-	-	2.724	-	(2.724)	-	(2.724)
	Poder Legislativo	-	-	-	-	-	-	-	-	-
	Inst. Educación Superior	21.318	33.271	-	844	55.433	(21.318)	(33.271)	(844)	(55.433)
	Liceos y Colegios Fiscales	-	-	-	-	-	-	-	-	-
	Municipalidades	843	6.566	-	-	7.409	(843)	(6.566)	-	(7.409)
	Hospitales y Serv. de Salud	3.476.107	1.370	-	8.242	3.485.719	(3.476.107)	(1.370)	(8.242)	(3.485.719)
<b>Otras empresas</b>										
	Empresas industriales, comerciales y de servicios	872.367	17.610.486	-	136.144	18.618.997	(872.367)	(17.610.486)	(136.144)	(18.618.997)
<b>Personas naturales</b>										
	Personas naturales	3.648.970	465.297	-	7.758	4.122.025	(3.648.970)	(465.297)	(7.758)	(4.122.025)
<b>Otros</b>										
	Bomberos	3.609	2.175	-	-	5.784	(3.609)	(2.175)	-	(5.784)
	Casas de estudios e institutos	19.501	89.624	-	39.521	148.646	(19.501)	(89.624)	(39.521)	(148.646)
	Cooperativas y corporaciones	88.430	30.907	-	-	119.337	(88.430)	(30.907)	-	(119.337)
	Deportivos	-	-	-	-	-	-	-	-	-
	Embajadas	53	-	-	-	53	(53)	-	-	(53)
	Fundaciones	2.797	11.985	-	474	15.256	(2.797)	(11.985)	(474)	(15.256)
	Iglesias	-	118	-	-	118	-	(118)	-	(118)
<b>Total</b>		<b>17.890.639</b>	<b>18.376.607</b>	<b>-</b>	<b>1.690.153</b>	<b>37.957.399</b>	<b>(17.890.639)</b>	<b>(18.376.607)</b>	<b>(1.690.153)</b>	<b>(37.957.399)</b>

## NOTAS A LOS ESTADOS FINANCIEROS CONSOLIDADOS

El detalle de la Venta de servicios médicos a terceros y el costo de prestaciones médicas a terceros Al 31 de diciembre de 2017, es el siguiente:

Rut	Razón Social	Venta de servicios médicos a terceros					Costo de prestaciones médicas a terceros			
		Prestaciones médicas M\$	Exámenes preocupacionales M\$	Intereses, reajustes y multas M\$	Otros (*) M\$	Total M\$	Prestaciones médicas M\$	Exámenes preocupacionales M\$	Otros (*) M\$	Total M\$
<b>Organismos administradores</b>										
70.360.100-6	Asociación Chilena de Seguridad	-	-	-	-	-	-	-	-	-
70.285.100-9	Mutual de Seguridad de la C.CH. C.	1.781	212	-	427	2.420	(1.781)	(212)	(427)	(2.420)
70.015.580-3	Instituto de Seguridad del Trabajo	16.628	159	-	-	16.787	(16.628)	(159)	-	(16.787)
61.533.000-0	Instituto de Seguridad Laboral	4.746.144	18.727	-	435.702	5.200.573	(4.746.144)	(18.727)	(435.702)	(5.200.573)
	Administrador delegado	-	-	-	-	-	-	-	-	-
<b>Otras Instituciones de Salud</b>										
<b>Privada</b>										
	Clínicas y centros médicos	11.079	7.622	-	55.756	74.457	(11.079)	(7.622)	(55.756)	(74.457)
	Isapres	2.171.750	355.709	-	28.411	2.555.870	(2.171.750)	(355.709)	(28.411)	(2.555.870)
<b>Otras Instituciones Públicas</b>										
	Fuerzas Armadas	86.604	307	-	1.279	88.190	(86.604)	(307)	(1.279)	(88.190)
	Empresas del Estado	11.276	106.386	-	86	117.748	(11.276)	(106.386)	(86)	(117.748)
	Ministerios y Serv. del Estado	7.759	2.714	-	401	10.874	(7.759)	(2.714)	(401)	(10.874)
	Poder Judicial	-	-	-	-	-	-	-	-	-
	Poder Legislativo	-	-	-	-	-	-	-	-	-
	Inst. Educación Superior	-	-	-	-	-	-	-	-	-
	Liceos y Colegios Fiscales	45	3.078	-	1.381	4.504	(45)	(3.078)	(1.381)	(4.504)
	Municipalidades	70	4.122	-	-	4.192	(70)	(4.122)	-	(4.192)
	Hospitales y Serv. de Salud	3.442.259	287.920	-	29.803	3.759.982	(3.442.259)	(287.920)	(29.803)	(3.759.982)
<b>Otras empresas</b>										
	Empresas industriales, comerciales y de servicios	4.627.081	10.930.520	-	599.022	16.156.623	(4.627.081)	(10.930.520)	(599.022)	(16.156.623)
<b>Personas naturales</b>										
	Personas naturales	2.505.934	307.476	-	4.764	2.818.174	(2.505.934)	(307.476)	(4.764)	(2.818.174)
<b>Otros</b>										
	Bomberos	-	22.271	-	3.214	25.485	-	(22.271)	(3.214)	(25.485)
	Casas de estudios e institutos	69.336	138.905	-	50.671	258.912	(69.336)	(138.905)	(50.671)	(258.912)
	Cooperativas y corporaciones	33.882	107.435	-	176	141.493	(33.882)	(107.435)	(176)	(141.493)
	Deportivos	420	3.275	-	2.278	5.973	(420)	(3.275)	(2.278)	(5.973)
	Embajadas	-	2.856	-	-	2.856	-	(2.856)	-	(2.856)
	Fundaciones	-	3.237	-	1.058	4.295	-	(3.237)	(1.058)	(4.295)
	Iglesias	3.810	5.444	-	-	9.254	(3.810)	(5.444)	-	(9.254)
<b>Total</b>		<b>17.735.858</b>	<b>12.308.375</b>	<b>-</b>	<b>1.214.429</b>	<b>31.258.662</b>	<b>(17.735.858)</b>	<b>(12.308.375)</b>	<b>(1.214.429)</b>	<b>(31.258.662)</b>

## NOTAS A LOS ESTADOS FINANCIEROS CONSOLIDADOS

(\*) El detalle del concepto Otros Al 31 de diciembre de 2018 y Al 31 de diciembre de 2017 es el siguiente:

31 de diciembre de 2018

Detalle	M\$
Arriendos	-
Asesorías	-
Capacitación	10.476
Transporte	-
Otros ingresos	1.679.677
<b>Total</b>	<b>1.690.153</b>

31 de diciembre de 2017

Detalle	M\$
Arriendos	285.446
Asesorías	239.418
Capacitación	266.473
Transporte	251.738
Otros ingresos	171.354
<b>Total</b>	<b>1.214.429</b>

## NOTA 45. SUBSIDIOS

El detalle de los gastos por pago de subsidios realizados durante los años 2018 y 2017, es el siguiente:

Año del siniestro	Origen del siniestro				Total 31/12/2018 M\$
	Accidente del trabajo M\$	Accidente de trayecto M\$	Enfermedad Profesional M\$	Otro M\$	
2018	21.963.571	9.621.160	3.445.979	-	35.030.710
2017	4.781.549	2.674.432	482.378	-	7.938.359
2016	832.593	409.922	114.342	-	1.356.857
2015	198.248	89.096	58.560	-	345.904
2014	70.381	72.550	77.120	-	220.051
2013	90.307	48.636	17.224	-	156.167
Años anteriores	363.795	107.023	55.829	-	526.647
<b>Total</b>	<b>28.300.444</b>	<b>13.022.819</b>	<b>4.251.432</b>	<b>-</b>	<b>45.574.695</b>

## NOTAS A LOS ESTADOS FINANCIEROS CONSOLIDADOS

Año del siniestro	Origen del siniestro				Total 31/12/2017 M\$
	Accidente del trabajo M\$	Accidente de trayecto M\$	Enfermedad Profesional M\$	Otros M\$	
2017	23.873.174	7.387.205	2.283.167	-	33.543.546
2016	6.035.153	2.903.486	918.852	-	9.857.491
2015	1.059.302	521.733	239.899	-	1.820.934
2014	163.773	126.176	38.087	-	328.036
2013	152.519	54.141	45.769	-	252.429
2012	87.149	19.929	7.680	-	114.758
Años anteriores	458.579	135.201	35.564	-	629.344
<b>Total</b>	<b>31.829.649</b>	<b>11.147.871</b>	<b>3.569.018</b>	<b>-</b>	<b>46.546.538</b>

## NOTA 46. INDEMNIZACIONES

El detalle de los gastos por pago de indemnizaciones realizados Al 31 de diciembre de 2018 y 31 de diciembre de 2017, es el siguiente:

Año del siniestro	Origen del siniestro					Total 31/12/2018	
	Accidente del trabajo M\$	Accidente de trayecto M\$	Enfermedad Profesional Gasto Propio M\$	Concurrencia Neta M\$	Otro M\$	Gasto Propio M\$	Concurrencia Neta M\$
2018	1.623	-	258.279	10.545	-	259.902	10.545
2017	185.266	52.808	829.268	33.859	-	1.067.342	33.859
2016	447.071	151.140	196.308	8.015	-	794.519	8.015
2015	380.641	170.008	7.786	318	-	558.435	318
2014	102.252	86.711	36.018	1.471	-	224.981	1.471
2013	164.502	35.075	7.884	322	-	207.461	322
Años anteriores	432.310	93.794	22.078	901	-	548.182	901
<b>Total</b>	<b>1.713.665</b>	<b>589.536</b>	<b>1.357.621</b>	<b>55.431</b>	<b>-</b>	<b>3.660.822</b>	<b>55.431</b>

Año del siniestro	Origen del siniestro					Total 31/12/2017	
	Accidente del trabajo M\$	Accidente de trayecto M\$	Enfermedad Profesional Gasto Propio M\$	Concurrencia Neta M\$	Otro M\$	Gasto Propio M\$	Concurrencia Neta M\$
2017	194.792	64.174	221.981	(15.225)	-	480.947	(15.225)
2016	308.359	62.030	1.015.468	(50.463)	-	1.385.857	(50.463)
2015	553.703	210.408	426.386	(42.745)	-	1.190.497	(42.745)
2014	254.632	199.092	231.686	(48.863)	-	685.410	(48.863)
2013	101.360	57.823	38.877	26.371	-	198.060	26.371
2012	37.071	10.712	9.082	908	-	56.865	908
Años anteriores	157.012	38.440	92.735	20.096	-	288.187	20.096
<b>Total</b>	<b>1.606.929</b>	<b>642.679</b>	<b>2.036.215</b>	<b>(109.921)</b>	<b>-</b>	<b>4.285.823</b>	<b>(109.921)</b>

## NOTAS A LOS ESTADOS FINANCIEROS CONSOLIDADOS

## NOTA 47. PENSIONES

El detalle de los gastos por pago de pensiones realizados Al 31 de diciembre de 2018 y Al 31 de diciembre de 2017, es el siguiente:

Año del siniestro	Origen del siniestro					Total 31/12/2018	
	Accidente del trabajo M\$	Accidente de trayecto M\$	Enfermedad Profesional Gasto Propio M\$	Concurrencia Neta M\$	Supervivencia M\$	Gasto Propio M\$	Concurrencia Neta M\$
2018	239.580	42.840	38.399	(5.894)	203.972	524.791	(5.894)
2017	385.555	36.546	232.085	(35.621)	471.877	1.126.063	(35.621)
2016	580.567	179.222	243.223	(37.330)	432.263	1.435.275	(37.330)
2015	482.988	126.212	191.078	(29.327)	361.632	1.161.910	(29.327)
2014	535.935	130.099	249.113	(38.234)	379.062	1.294.209	(38.234)
2013	430.995	116.751	270.035	(41.445)	374.338	1.192.119	(41.445)
Años anteriores	6.712.251	1.469.990	1.606.716	(246.601)	7.601.724	17.390.681	(246.601)
<b>Total</b>	<b>9.367.871</b>	<b>2.101.660</b>	<b>2.830.649</b>	<b>(434.452)</b>	<b>9.824.868</b>	<b>24.125.048</b>	<b>(434.452)</b>

Año del siniestro	Origen del siniestro					Total 31/12/2017	
	Accidente del trabajo M\$	Accidente de trayecto M\$	Enfermedad Profesional Gasto Propio M\$	Concurrencia Neta M\$	Supervivencia M\$	Gasto Propio M\$	Concurrencia Neta M\$
2017	281.527	112.705	94.615	(647)	159.983	648.830	(647)
2016	800.460	265.511	138.980	(75.335)	411.248	1.616.199	(75.335)
2015	654.744	202.885	439.616	(161.918)	296.148	1.593.393	(161.918)
2014	582.616	125.898	384.234	(87.377)	343.559	1.436.307	(87.377)
2013	430.550	122.765	399.043	(42.839)	369.130	1.321.488	(42.839)
2012	432.720	151.809	228.725	(50.887)	306.726	1.119.980	(50.887)
Años anteriores	6.134.583	885.788	1.385.157	(188.899)	6.946.598	15.352.126	(188.899)
<b>Total</b>	<b>9.317.200</b>	<b>1.867.361</b>	<b>3.070.370</b>	<b>(607.902)</b>	<b>8.833.392</b>	<b>23.088.323</b>	<b>(607.902)</b>

## NOTAS A LOS ESTADOS FINANCIEROS CONSOLIDADOS

## NOTA 48. PRESTACIONES MÉDICAS

El detalle del gasto por Prestaciones médicas Al 31 de diciembre de 2018 y Al 31 de diciembre de 2017, es el siguiente:

Conceptos	Al 31/12/2018					Al 31/12/2017				
	Accidentes del trabajo	Accidentes del trayecto	Enfermedad Profesional	Otros	Total	Accidentes del trabajo	Accidentes del trayecto	Enfermedad Profesional	Otros	Total
	M\$	M\$	M\$	M\$	M\$	M\$	M\$	M\$	M\$	M\$
Sueldos	21.271.760	6.423.315	539.276	-	28.234.351	21.111.876	6.474.309	562.983	-	28.149.168
Bonos y comisiones	3.638.416	1.098.672	92.240	-	4.829.328	2.537.436	778.147	67.665	-	3.383.248
Gratificación y participación	-	-	-	-	-	-	-	-	-	-
Otras remuneraciones	1.078.701	325.729	27.347	-	1.431.777	1.069.425	327.957	28.518	-	1.425.900
<b>Subtotal Remuneraciones</b>	<b>25.988.877</b>	<b>7.847.716</b>	<b>658.863</b>	<b>-</b>	<b>34.495.456</b>	<b>24.718.737</b>	<b>7.580.413</b>	<b>659.166</b>	<b>-</b>	<b>32.958.316</b>
Indemnización por años de servicio	1.797.017	542.635	45.558	-	2.385.210	1.416.556	434.411	37.775	-	1.888.742
Honorarios	3.153.267	952.174	79.941	-	4.185.382	2.766.020	848.246	73.761	-	3.688.027
Viáticos	(596)	(180)	(15)	-	(791)	162	50	4	-	216
Capacitación	25.681	7.755	651	-	34.087	21.229	6.510	566	-	28.305
Otros estipendios	538.181	162.511	13.644	-	714.336	582.711	178.698	15.539	-	776.948
<b>Total Gastos en Personal</b>	<b>31.502.427</b>	<b>9.512.611</b>	<b>798.642</b>	<b>-</b>	<b>41.813.680</b>	<b>29.505.415</b>	<b>9.048.328</b>	<b>786.811</b>	<b>-</b>	<b>39.340.554</b>
Insumos médicos	68.014	20.538	1.724	-	90.276	56.953	17.466	1.519	-	75.938
Instrumental clínico	3.940.997	1.190.041	99.911	-	5.230.949	4.242.532	1.301.043	113.134	-	5.656.709
Medicamentos	2.987.388	902.085	75.735	-	3.965.208	2.778.892	852.194	74.104	-	3.705.190
Prótesis y aparatos ortopédicos	4.957.006	1.496.840	125.669	-	6.579.515	4.803.891	1.473.193	128.104	-	6.405.188
Exámenes complementarios	8.055.914	2.432.600	204.231	-	10.692.745	10.641.563	3.263.413	283.775	-	14.188.751
Traslado de pacientes	9.193.788	2.776.197	233.079	-	12.203.064	6.330.841	1.941.458	168.822	-	8.441.121
Atenciones de otras instituciones	23.147.395	6.989.690	586.827	-	30.723.912	27.629.122	8.472.931	736.777	-	36.838.830
Mantenimiento y reparación	1.407.987	425.162	35.695	-	1.868.844	1.516.456	465.046	40.439	-	2.021.941
Servicios generales	4.387.144	1.324.762	111.222	-	5.823.128	5.578.061	1.710.605	148.748	-	7.437.414
Consumos básicos	937.167	282.991	23.759	-	1.243.917	1.454.423	446.023	38.785	-	1.939.231
Honorarios interconsultas y diversos	482.589	145.725	12.234	-	640.548	564.786	173.201	15.061	-	753.048
Alimentación de accidentados	651.528	196.738	16.517	-	864.783	683.592	209.635	18.229	-	911.456
Útiles escritorio; fotocopias, imprenta	286.672	86.565	7.268	-	380.505	283.904	87.064	7.571	-	378.539
Arriendo de propiedades	145.681	43.990	3.693	-	193.364	119.579	36.671	3.189	-	159.439
Arriendo de equipos y otros	134.261	40.542	3.404	-	178.207	212.850	65.274	5.676	-	283.800
Otros	5.608.744	1.693.641	142.191	-	7.444.576	4.480.542	1.374.033	119.481	-	5.974.056
<b>Subtotal Otros Gastos</b>	<b>66.392.275</b>	<b>20.048.107</b>	<b>1.683.159</b>	<b>-</b>	<b>88.123.541</b>	<b>71.377.987</b>	<b>21.889.250</b>	<b>1.903.414</b>	<b>-</b>	<b>95.170.651</b>
Depreciación	8.751.120	2.642.527	221.856	-	11.615.503	4.763.708	1.460.870	127.032	-	6.351.610
Gastos Indirectos	4.458.001	1.346.158	113.018	-	5.917.177	4.434.233	1.359.831	118.246	-	5.912.310
<b>Total</b>	<b>111.103.823</b>	<b>33.549.403</b>	<b>2.816.675</b>	<b>-</b>	<b>147.469.901</b>	<b>110.081.343</b>	<b>33.758.279</b>	<b>2.935.503</b>	<b>-</b>	<b>146.775.125</b>

**NOTAS A LOS ESTADOS FINANCIEROS CONSOLIDADOS**

Los gastos se han distribuido en base a la participación de tipo de accidente en total de ingresos asistenciales ley. Los porcentajes aplicados corresponden a lo siguiente:

	31/12/2018			Total
	Accidentes del trabajo	Accidentes del trayecto	Enfermedad profesional	
Ingresos Asistenciales Ley	136.790	41.299	3.460	181.549
	<b>75,34%</b>	<b>22,75%</b>	<b>1,91%</b>	<b>100%</b>

	31/12/2017			Total
	Accidentes del trabajo	Accidentes del trayecto	Enfermedad profesional	
Ingresos Asistenciales Ley	136.507	41.239	3.927	181.673
	<b>75,00%</b>	<b>23,00%</b>	<b>2,00%</b>	<b>100%</b>

## NOTAS A LOS ESTADOS FINANCIEROS CONSOLIDADOS

## NOTA 49. PRESTACIONES PREVENTIVAS DE RIESGOS

El detalle del gasto en prestaciones preventivas de riesgos Al 31 de diciembre de 2018 y Al 31 de diciembre de 2017, es el siguiente:

Conceptos	Al 31/12/2018	Al 31/12/2017
	M\$	M\$
Sueldos	25.502.348	23.093.881
Bonos y comisiones	3.478.468	2.387.591
Gratificación y participación	-	-
Otras remuneraciones	1.965.566	1.664.972
<b>Subtotal Remuneraciones</b>	<b>30.946.382</b>	<b>27.146.444</b>
Indemnización por años de servicios	1.153.992	1.619.452
Honorarios	49.075	135.612
Viáticos	150.091	116.804
Capacitación	9.202	9.321
Otros estipendios	503.039	592.146
<b>Total Gastos en Personal</b>	<b>32.811.781</b>	<b>29.619.779</b>
Insumos para exámenes preventivos	-	-
Asesorías	4.500	37.325
Publicaciones	4.817	1.874
Material de apoyo	1.093.406	1.472.713
Organización de eventos	5.033	35.180
Mantenimiento y reparación	135.134	169.375
Servicios generales	4.085.475	4.943.729
Consumos básicos	472.499	1.025.187
Útiles escritorio; fotocopias; imprenta	114.339	89.286
Honorarios interconsultas y diversos	-	226
Patente, seguro, contribuciones	96.095	202.896
Proyectos de investigación	504.787	334.835
Proyectos de innovación tecnológica	35.646	126.022
Arriendo de propiedades	154.813	204.541
Capacitación de trabajadores de emp. Adherentes	7.178.108	6.694.374
Otros (*)	7.713.793	7.619.837
<b>Subtotal Otros Gastos</b>	<b>21.598.445</b>	<b>22.957.400</b>
Depreciación	2.932.383	2.956.511
Gastos Indirectos	4.783.901	3.980.512
<b>Total</b>	<b>62.126.510</b>	<b>59.514.202</b>

(*) Detalle de otros	Al 31/12/2018	Al 31/12/2017
	M\$	M\$
Atenciones médicas preventivas	3.666.007	2.284.121
Arriendo de vehículos y equipos	1.214.697	1.598.043
Comunicación corporativa	423.571	-
Plataforma Informática	1.033.925	753.576
Otros gastos generales	1.375.593	2.984.097
<b>Total</b>	<b>7.713.793</b>	<b>7.619.837</b>



## NOTAS A LOS ESTADOS FINANCIEROS CONSOLIDADOS

	Al 31/12/2018			Al 31/12/2017		
	Gasto Real	Provision	Total	Gasto Real	Provision	Total
<b>Proyectos de Investigación</b>						
Análisis de la efectividad de la implementación de la Norma Técnica N° 156 del Ministerio de Salud en base a la Salud Auditiva de la población trabajadora y la exposición a ruido ocupacional en empresas afiliadas al Organismo Administrador de la Ley N° 16.744	22.375	(4.886)	17.489	-	20.933	20.933
Análisis de la relación entre productividad y seguridad laboral.			-	-	-	-
Antecedentes y factores asociados a los accidentes de trayecto con un enfoque de género en trabajadores de Santiago y Talca	-	39.591	39.591			
Caracterización de la salud laboral, común y riesgo de accidentes laborales de los trabajadores que cubren turnos urgencia en Chile.				-	-	-
Conocer la percepción de salud y seguridad de los recolectores de residuos domiciliarios para el diseño de una estrategia de prevención en materia de salud y trabajo	22.230	(2.706)	19.524	-	23.368	23.368
Desarrollo de un modelo de prevención de riesgos y promoción de recursos laborales relacionados con la salud ocupacional de los trabajadores de centros de llamados (call centers) en Chile.	-	(4.138)	(4.138)	14.129	(14.129)	-
Descripción de la carga global de trabajo, la carga física biomecánica y percepción de trastornos musculoesqueléticos en trabajadoras embarazadas para establecer recomendaciones iniciales que ayuden en el autocuidado.				-	-	-
Determinación de costos de implementación del Programa de Vigilancia Salud para los trabajadores expuestos a Hipobaría Intermitente Crónica por gran altura geográfica de ACHS	-	(765)	(765)	10.185	765	10.950
Determinación de la Transmisibilidad in situ de guantes anti-vibración y su efecto en la exposición ocupacional de mano-brazo para herramientas del rubro construcción.			-	3.168	-	3.168
Determinación de la efectividad de sistemas de refuerzo sonoro de la voz mediante el índice STI (Speech Transmission Index), para la prevención de la disfonía funcional en profesores de aula.			-	2.825	-	2.825
Efectividad de la intervención educativa-terapéutica a través de la construcción y validación de un programa de vigilancia de riesgo vocal en profesionales de la voz de la Ciudad de Concepción.			-	360	-	360
Efectividad de una intervención precoz para síntomas emocionales en pacientes con lesiones físicas traumáticas agudas en riesgo biopsicosocial	18.663	(4.875)	13.788	1.926	14.577	16.503
Elaboración y validación de un instrumento que permita medir violencia externa, factores de riesgo y sus efectos en la salud mental de trabajadores/as chilenos/as	2.926	(2.926)	-	17.490	(17.490)	-
En busca de la productividad perdida: efecto de los accidentes laborales en las empresas y trabajadores de Chile	-	(2.570)	(2.570)	4.105	2.570	6.675
Ensayo Aleatorizado y Controlado de Reducción de Estrés Basado en Mindfulness (MBSR) en Trabajadores de la Salud	17.578	2.473	20.051	-	23.999	23.999
Estrategias efectivas y adecuaciones normativas para la prevención, con base en la experiencia internacional comparada	-	13.321	13.321			
Estudio acerca de las prácticas de gestión de los riesgos psicosociales que se están implementando en organizaciones chilenas del sector financiero, transporte y comercio	9.170	(12.306)	(3.136)	2.667	(2.667)	-
Estudio de Condiciones de Trabajo de la Industria Manufacturera relacionada a factores de riesgos de trastornos musculoesqueléticos dorso-lumbares para establecer estrategias y recomendaciones de prevención en el sector.	450	(450)	-	20.064	(20.064)	-
Estudio de condiciones de trabajo, normativa y aspectos científicos del Teletrabajo en empresas afiliadas al OAL para desarrollo modelo de implementación	-	16.301	16.301			
Estudio de la influencia de las condiciones acústicas en cubículos y salas de call center. Evaluación y recomendaciones.			-	1.600	-	1.600
Estudio descriptivo del fenómeno de hipotermia y su relación con la circulación periférica como factor de riesgo de Osteonecrosis Disbárica en trabajadores buzos de Salmonicultura en la región de Los Lagos	23.002	(4.226)	18.776	11.227	11.247	22.474
Evaluación de flujo cerebral mediante Doppler: Eventual predictor de mal agudo de montaña en trabajadores que se desempeñan sobre 2400 msnm.	-	5.569	5.569			
Evaluación de Impacto de cursos ConstruYO - Chile	16.000	(16.000)	-	388	16.000	16.388
Evaluación de impacto de las intervenciones preventivas en clientes				10.800	(10.800)	-
Evaluación de la efectividad de las intervenciones preventivas en la accidentabilidad laboral.				10.800	(10.800)	-

## NOTAS A LOS ESTADOS FINANCIEROS CONSOLIDADOS

	Al 31/12/2018			Al 31/12/2017		
	Gasto Real	Provision	Total	Gasto Real	Provision	Total
Evaluación de la Implementación del Protocolo Trastornos musculoesqueléticos relacionados al Trabajo en Extremidad Superior en empresas del Sector Agrícola, Forestal, Servicio, Industrial y Construcción afiliadas al Organismo Administrador de la Ley 16.744;	22.024	(4.535)	17.489	-	20.933	20.933
Evaluación de la respuesta al manejo del dolor mediante ondas de choque en pacientes con síndrome de dolor regional complejo producto de accidentes del trabajo	41.163	646	41.809			
Evaluación del Plan Nacional de Erradicación de la Silicosis: áreas de acción exposición a sílice en los lugares de trabajo y vigilancia ambiental y de salud en las empresas	26.090	(30.777)	(4.687)	26.090	(26.090)	-
Evaluación del riesgo en la columna vertebral por exposición a vibración de impacto según ISO2631-5 y comparación con método de evaluación establecido en la legislación Nacional D.S. N°594 e internacional 2002/44/CE.			-	2.459	-	2.459
Exactitud diagnóstica del instrumento Análisis de la Carga de Trabajo para determinar la ausencia o presencia de riesgos laborales en el puesto de trabajo, Código 202-2016.	6.091	(6.091)	-	6.618	15.549	22.167
Factores predictores de reinserción laboral después de un episodio depresivo – un estudio de cohorte	4.400	(5.644)	(1.244)	494	5.643	6.137
Fortaleciendo el rol de las organizaciones de trabajadores en la Salud y Seguridad en el Trabajo: Su integración en los instrumentos colectivos en Chile.	7.393	(7.393)	-	11.951	7.396	19.347
Generación de estándares para la operación segura de máquinas	-	22.486	22.486			
Generación de herramienta para la promoción, prevención y detección precoz del síndrome de dolor lumbar en población de riesgo.			-	-	-	-
Guía para la Evaluación, Calificación e Intervención del Acoso Sexual como factor de riesgo de patología de salud mental laboral	-	18.832	18.832			
Impacto sanitario y social de enfermedades profesionales seleccionadas y de lesiones por accidentes del trabajo en Chile	4.541	17.287	21.828	557	12.715	13.272
Optimización de procesos y protocolos para mejorar la atención, tratamiento y rehabilitación de los trabajadores chilenos				10.075	-	10.075
Prevalencia de Violencia Laboral y factores asociados en los trabajadores de los servicios de emergencia en instituciones de salud pública y privada, Provincia de Concepción. Chile	-	(5.239)	(5.239)	14.616	(14.616)	-
Primeros Auxilios Psicológicos: Ensayo randomizado controlado multicéntrico en adultos afectados por experiencias traumáticas recientes.	600	(600)	-	5.550	600	6.150
Propuesta de metodologías de capacitación innovadoras en seguridad y salud ocupacional en el área de la construcción	-	(120)	(120)	2.809	120	2.929
Realización del trabajo de campo para la validación y estandarización del cuestionario COPSOQ 3 en Chile	-	31.802	31.802			
Relación entre queratosis actínica, cáncer de piel no melanoma y exposición a radiación UV de origen solar en población trabajadora chilena: estudio de prevalencia en pacientes ambulatorios de tres centros de referencia regional de dermatología de la región de Antofagasta, región de los Ríos y Metropolitana de Chile;	-	10.777	10.777	-	12.899	12.899
Revisión comparativa internacional de la reglamentación relativa a las horas de conducción y el descanso de choferes de buses y camiones	11.000	(5.993)	5.007	-	5.993	5.993
Revista Ciencia & Trabajo	9.869		9.869	11.789	-	11.789
Ruido en la industria metalmeccánica: exposición de los trabajadores y control de fuentes	-	23.337	23.337			
Simulación virtual participativa para la mitigación de accidentes de tránsito urbanos en conductores de locomoción colectiva. Universidad del Bío Bío, Concepción			-	-	-	-
Síntesis de evidencia de patologías lumbares relacionadas a la actividad laboral: aspectos médico-legales y proceso de calificación mediante legislación comparada con países con definición de enfermedades profesionales similares a Chile;	-	5.007	5.007	-	5.993	5.993
Sistema de clasificación uniforme de tareas de puestos de trabajo según riesgos de salud ocupacional.	9.045	(4.839)	4.206	-	5.034	5.034
Unidad de Proyectos de Investigación	12.778		12.778	13.326	-	13.326
Uso de sensores inerciales como herramienta complementaria en Estudios de Puestos de Trabajo (EPT) en Chile, para la medición cuantitativa de movimiento repetitivo como factor de riesgo en la calificación de patologías músculo-esqueléticas de extremidades superiores.	27.604	(4.972)	22.632	13.450	13.639	27.089
Uso de una respuesta ventilatoria voluntaria y de antioxidantes como agentes para prevenir la enfermedad aguda de montaña	-	28.298	28.298			
<b>Subtotal Proyectos de Investigación</b>	<b>314.992</b>	<b>103.676</b>	<b>418.668</b>	<b>231.518</b>	<b>103.317</b>	<b>334.835</b>

## NOTAS A LOS ESTADOS FINANCIEROS CONSOLIDADOS

	Al 31/12/2018			Al 31/12/2017		
	Gasto Real	Provision	Total	Gasto Real	Provision	Total
<b>Proyectos de Innovación Tecnológica</b>						
Algoritmos para mejorar la asignación de capacitaciones preventivas mediante técnicas de inteligencia artificial y big data	-	7.576	7.576	-	-	-
Aplicación en Teléfonos Inteligentes para el Control de Gestión de la Exposición Ocupacional al Ruido	-	(115)	(115)	16.136	(16.136)	-
Desarrollo de aplicación en teléfonos inteligentes para la vigilancia y prevención de disfonía ocupacional en trabajadores expuestos a riesgo vocal.	28.261	(6.886)	21.375	-	25.585	25.585
Desarrollo de una App móvil para optimizar la vigilancia de salud auditiva en las empresas según protocolo PREXOR buscando aumentar la cobertura y vigencia.	30.095	(9.106)	20.989	-	25.120	25.120
Desarrollo, implementación y evaluación de herramienta realidad virtual en capacitaciones preventivas de trabajadores expuestos a accidentes por atrapamiento	-	7.576	7.576	-	-	-
Funcionalidad de mano, en pacientes con amputación(es) digital(es), de origen laboral, con y sin uso de prótesis 3D	825	(825)	-	165	8.835	9.000
Identidad digital única para el Sistema Mutual de Chile: Estado del arte y factibilidad	-	7.568	7.568	-	-	-
Innovaciones para elevar la efectividad de las estrategias preventivas	-	7.568	7.568	-	-	-
Modelo predictivo de factores de riesgos laborales con uso de inteligencia artificial	-	20.444	20.444	-	-	-
Optimización de plataforma de reconocimiento de factores de riesgo en la calificación de patologías músculo-esqueléticas en EPT vía machine learning	4.540	15.541	20.081	-	-	-
Plataforma tecnológica para la identificación, caracterización y control de conductas de manejo para promover una conducción segura, desde los ámbitos personal y organizacional.	6.912	(6.912)	-	821	9.212	10.033
Plataforma tecnológica para la sensibilización, comunicación, seguimiento y control de la aplicación del Protocolo de Vigilancia de Riesgos Psicosociales en el Trabajo.	-	-	-	11.749	9.701	21.450
Prevención de escaras en personas con lesión medular completa a través de aplicación de sensor de presión para Smartphone	7.607	(7.607)	-	1.261	17.368	18.629
Prospección de tecnología "wearable" para la prevención de accidentes laborales asociados al a fatiga en la conducción	-	(6.701)	(6.701)	10.000	(10.000)	-
Publicación de información relevante de Accidentabilidad de Trayecto de la ACHS bajo estándares internacionales de Open Data	-	7.713	7.713	-	-	-
Sistema portátil de retroalimentación y monitoreo telemétrico de actividad muscular vía Smartphone	7.878	(7.878)	-	4.150	12.055	16.205
Soluciones para la reducción de la exposición de trabajadores a los peligros presentes en el manejo y manipulación de Tapas de Redes de Servicios	-	7.691	7.691	-	-	-
<b>Subtotal Proyectos de Innovación Tecnológica</b>	<b>86.118</b>	<b>35.647</b>	<b>121.765</b>	<b>44.282</b>	<b>81.740</b>	<b>126.022</b>
<b>Total Proyectos de investigación e innovación tecnológica</b>	<b>401.110</b>	<b>139.323</b>	<b>540.433</b>	<b>275.800</b>	<b>185.057</b>	<b>460.857</b>

**NOTAS A LOS ESTADOS FINANCIEROS CONSOLIDADOS****NOTA 50. FUNCIONES TÉCNICAS**

El detalle del gasto en funciones técnicas Al 31 de diciembre de 2018 y Al 31 de diciembre de 2017, es el siguiente:

Conceptos	Al 31/12/2018	Al 31/12/2017
	M\$	M\$
Sueldos	473.956	598.093
Bonos y comisiones	16.765	16.970
Gratificación y participación	-	-
Otras remuneraciones	46.883	46.706
<b>Subtotal Remuneraciones</b>	<b>537.604</b>	<b>661.769</b>
Indemnización por años de servicio	63.846	37.796
Honorarios	14.602	-
Viáticos	-	12
Capacitación	155	1.114
Otros estipendios	(43)	10.631
<b>Total Gastos en Personal</b>	<b>616.164</b>	<b>711.322</b>
Estudios externos	-	-
Mantenimiento y reparación	2.399	3.671
Servicios generales	2.032.049	2.622.532
Consumos básicos	9.717	1.676
Materiales de oficina	618	5.973
Honorarios auditores y diversos	-	-
Arriendo de equipos y otros	-	-
Patente, Seguros, Contribuciones	-	4.429
Otros	192.524	142.362
<b>Subtotal Otros Gastos</b>	<b>2.237.307</b>	<b>2.780.643</b>
Depreciación	205.249	231.402
Gastos Indirectos	564.353	625.689
<b>Total</b>	<b>3.623.073</b>	<b>4.349.056</b>

## NOTAS A LOS ESTADOS FINANCIEROS CONSOLIDADOS

## NOTA 51. GASTOS DE ADMINISTRACIÓN

El detalle de los gastos de Administración realizados Al 31 de diciembre de 2018 y Al 31 de diciembre de 2017, es el siguiente:

Conceptos	Al 31/12/2018	Al 31/12/2017
	M\$	M\$
Sueldos	9.992.632	10.516.958
Bonos y comisiones	1.536.222	2.350.722
Gratificación y participación	-	-
Otras remuneraciones	550.000	554.548
<b>Subtotal Remuneraciones</b>	<b>12.078.854</b>	<b>13.422.228</b>
Indemnización por años de servicio	724.591	1.298.411
Honorarios	127.867	130.258
Viáticos	96.637	94.053
Capacitación	12.140	22.245
Otros estipendios	378.735	195.565
<b>Total Gastos en Personal</b>	<b>13.418.824</b>	<b>15.162.760</b>
Marketing	1.693.962	1.324.608
Publicaciones	145.084	49.708
Estudios externos	-	-
Mantenimiento y reparación	609.564	647.855
Servicios generales	2.091.729	2.338.302
Consumos básicos	1.315.615	597.772
Materiales de oficinas	457.499	359.183
Donaciones	-	-
Auspicios y patrocinios	124.077	97.681
Otros aportes a terceros	246.913	166.011
Honorarios de auditorías y diversos	1.390.963	1.102.571
Arriendo de equipos y otros	99.645	102.058
Patente, seguro, contribuciones	531.451	183.838
Arriendo de propiedades	86.045	79.021
Fletes y traslados	127.176	43.331
Otros	4.780.263	3.285.862
<b>Subtotal Otros Gastos</b>	<b>13.699.986</b>	<b>10.377.801</b>
Depreciación	3.226.304	2.859.505
Gastos Indirectos	-	-
<b>Total</b>	<b>30.345.114</b>	<b>28.400.066</b>

## NOTAS A LOS ESTADOS FINANCIEROS CONSOLIDADOS

## NOTA 52. ESTIPENDIOS DEL DIRECTORIO

Durante los ejercicios 2018 y 2017 se han pagado los siguientes estipendios a los señores Directores:

N°	Nombre	RUT	Al 31/12/2018						
			Dietas M\$	Participación en excedentes M\$	Gastos de representación M\$	Viáticos M\$	Regalías M\$	Otros M\$	Total M\$
1	Paul Schiodtz Obilinovich	7170719-9	748	-	-	-	-	20.934	21.682
2	Andrés Santa Cruz López	7033811-4	748	-	-	-	-	22.843	23.591
3	Paz Ovalle Puelma	6615460-2	684	-	-	-	-	21.883	22.567
4	Ricardo Mewes Schnaidt	7671569-6	684	-	-	-	-	22.843	23.527
5	Freddy Fritz Chacón	6040792-4	748	-	-	780	-	22.843	24.371
6	Victor Riveros Infante	7165332-3	748	-	-	720	-	22.843	24.311
7	Elizabeth Tapia Fuentes	7981175-0	748	-	-	780	-	22.843	24.371
8	Bianca Moris Lobos	15334517-1	687	-	-	720	-	22.843	24.250
<b>Total</b>			<b>5.795</b>	<b>-</b>	<b>-</b>	<b>3.000</b>	<b>-</b>	<b>179.875</b>	<b>188.670</b>

N°	Nombre	RUT	Al 31/12/2017						
			Dietas M\$	Participación en excedentes M\$	Gastos de representación M\$	Viáticos M\$	Regalías M\$	Otros M\$	Total M\$
1	Paul Schiodtz Obilinovich	7170719-9	420	-	-	-	-	17.556	17.976
2	Andrés Santa Cruz López	7033811-4	654	-	-	-	-	17.556	18.210
3	Paz Ovalle Puelma	6615460-2	301	-	-	-	-	8.669	8.970
4	Ricardo Mewes Schnaidt	7671569-6	361	-	-	-	-	8.669	9.030
5	Freddy Fritz Chacón	6040792-4	714	-	-	1.230	-	17.556	19.500
6	Victor Riveros Infante	7165332-3	714	-	-	960	-	17.556	19.230
7	Elizabeth Tapia Fuentes	7981175-0	714	-	-	1.230	-	17.556	19.500
8	Bianca Moris Lobos	15334517-1	301	-	-	180	-	9.604	10.085
9	Fernán Gazmuri Plaza	4461192-9	235	-	-	-	-	7.952	8.187
10	Gonzalo García Balmaceda	5543123-K	353	-	-	-	-	7.952	8.305
<b>Total</b>			<b>4.767</b>	<b>-</b>	<b>-</b>	<b>3.600</b>	<b>-</b>	<b>130.626</b>	<b>138.993</b>

## NOTAS A LOS ESTADOS FINANCIEROS CONSOLIDADOS

## NOTA 53. PERDIDAS POR DETERIORO (REVERSIONES)

Conceptos	Al 31/12/2018			Al 31/12/2017		
	Deterioros	Reversiones	Saldo	Deterioros	Reversiones	Saldo
<b>Activos corrientes</b>						
Estimacion de incobrable de prestaciones por recuperar	-	-	-	-	-	-
Deterioro de inventarios	(30.000)	15.923	(14.077)	(33.000)	33.000	-
<b>Activos no corrientes</b>						
Estimacion de incobrables de deudores previsionales	(6.258.884)	1.269.534	(4.989.350)	(2.929.768)	1.243.861	(1.685.907)
Estimacion de incobrables de ventas de servicios a terceros	(2.177.860)	1.683.572	(494.288)	(3.936.735)	2.151.224	(1.785.511)
Provisión deterioro de Propiedades, planta y equipo	(120.000)	-	(120.000)	(120.000)	-	(120.000)
<b>Total</b>	<b>(8.586.744)</b>	<b>2.969.029</b>	<b>(5.617.715)</b>	<b>(7.019.503)</b>	<b>3.428.085</b>	<b>(3.591.418)</b>

## NOTA 54. OTROS INGRESOS Y OTROS EGRESOS

El detalle de los Otros ingresos y Otros egresos es el siguiente:

## a) Otros ingresos

Concepto	Tipo (*)	AI	AI
		31/12/2018	31/12/2017
		M\$	M\$
Seguro obligatorio de accidentes personales (SOAP)	IO	2.686.458	2.138.936
Arriendos	IN	1.103.929	1.058.281
Asesorías	-	-	-
Capacitación	-	-	-
Multas del artículo 80 de la Ley N° 16.744	-	-	-
Intereses y reajustes	IN	68.335	82.148
Recupero de Impuesto de 1° categoría	-	-	-
Venta de bienes	IN	401	-
<b>Otros ingresos</b>			
Regularización Reservas de coligadas	IN	-	109.795
Facturación suministros y otros ingresos	IN	-	45.050
Recupero liquidación de sociedades de Concepción	IN	-	60.000
Otros ingresos no ordinarios	IN	-	9.312
Otros ingresos ordinarios	IO	246.799	62.016
Otros Ingresos	IN	455.696	-
Ingresos de actividades ordinarias de filiales	IO	26.857.689	17.499.206
Otros ingresos no ordinarios filiales	IN	191.663	55.494
<b>Total</b>		<b>31.610.970</b>	<b>21.120.238</b>

## NOTAS A LOS ESTADOS FINANCIEROS CONSOLIDADOS

	M\$	M\$
(*) Ingreso Ordinario (IO)	29.790.946	19.700.158
Ingreso no Ordinario (IN)	1.820.024	1.420.080
	<b>31.610.970</b>	<b>21.120.238</b>

## b) Otros egresos

Concepto	Tipo (*)	AI	AI
		31/12/2018	31/12/2017
		M\$	M\$
Aguinaldo fiestas patrias pensionados	EO	(430.384)	(212.117)
Aguinaldo Navidad a pensionados	EO	-	(220.233)
Arriendos	EO	-	-
Activos dados de baja	EO	(4.043.506)	(32.405)
Otros gastos			
Otros egresos no ordinarios	EN	(257.983)	(617.581)
Otros egresos no ordinarios filiales	EN	(237.893)	-
Deterioro cuenta por cobrar Fondo Indemnización	EN	(729.000)	(6.902.656)
Contribuciones suplementarias 2012 y 2015	EN	-	(324.813)
Costos de explotación y administración filiales	EO	(24.703.440)	(14.945.687)
Baja por desecho	EO	-	-
Otros egresos ordinarios	EO	(50.004)	(39.198)
<b>Total</b>		<b>(30.452.210)</b>	<b>(23.294.690)</b>

	M\$	M\$
(*) Egreso Ordinario (EO)	(29.227.334)	(15.449.640)
Egreso no Ordinario (EN)	(1.224.876)	(7.845.050)
	<b>(30.452.210)</b>	<b>(23.294.690)</b>



**NOTAS A LOS ESTADOS FINANCIEROS CONSOLIDADOS****NOTA 55. DIFERENCIA DE CAMBIO**

Las diferencias de cambio (cargadas) / abonadas en el estado de resultados se incluyen en las partidas siguientes y por los importes indicados:

Conceptos	31/12/2018 M\$	31/12/2017 M\$
<b>Diferencias de Cambio:</b>		
Otras utilidades / (pérdidas) – netas	11.834	26.641
Ingresos (gastos) financieros – netos	-	-
<b>Total</b>	<b>11.834</b>	<b>26.641</b>
<b>Unidades de Reajustes:</b>		
Efectivo y efectivo equivalente	-	-
Inversiones de libre disposición	2.283.622	891.642
Inversiones del Fondo de Reserva de Eventualidades	172.766	113.516
Inversiones del Fondo de Contingencia	818.869	423.225
Inversiones del Fondo de Reserva de Pensiones	4.353.470	2.344.465
Inversiones del Fondo de Reserva de Pensiones Adicional	-	-
Otros		
Reajuste de otros activos	45.490	63.193
Reajuste de otros pasivos	-	12
<b>Total</b>	<b>7.674.217</b>	<b>3.836.053</b>

**NOTA 56. OTROS INGRESOS PERCIBIDOS / OTROS EGRESOS EFECTUADOS****A) Otros ingresos de actividades de la operación**

Conceptos	31/12/2018 M\$	31/12/2017 M\$
Recaudación de Concurrencias	904.105	554.785
Dividendos percibidos de empresas relacionadas	339.719	-
Ingresos de la operación de filiales	33.400.180	12.539.603
<b>Total</b>	<b>34.644.004</b>	<b>13.094.388</b>

**B) Otros egresos de actividades de la operación**

Conceptos	31/12/2018 M\$	31/12/2017 M\$
Pago de aguinaldo a pensionados	(430.383)	(221.478)
Seguros	(465.101)	(587.456)
Egresos operacionales de filiales	(26.956.856)	(6.188.199)
<b>Total</b>	<b>(27.852.340)</b>	<b>(6.997.133)</b>

**NOTAS A LOS ESTADOS FINANCIEROS CONSOLIDADOS****NOTA 57. OTRAS FUENTES DE FINANCIAMIENTO / OTROS DESEMBOLSOS POR FINANCIAMIENTO****A) Otras fuentes de actividades de financiamiento**

Al 31 de diciembre de 2018 y 2017 los ingresos de otras fuentes de actividades de financiamiento de la Asociación y sus filiales no superan el 1% de los ítems anteriores.

**B) Otros desembolsos de actividades de financiamiento**

Al 31 de diciembre de 2018 y 2017 los egresos correspondientes a otros desembolsos de actividades de financiamiento de la Asociación y sus filiales no superan el 1% de los ítems anteriores.

**NOTA 58. OTROS INGRESOS DE INVERSIÓN / OTROS DESEMBOLSOS DE INVERSIÓN****A) Otros ingresos de actividades de inversión**

Al 31 de diciembre de 2018 y 2017 los otros ingresos de actividades de inversión de la Asociación y sus filiales no superan el 1% de los ítems anteriores.

**B) Otros egresos de actividades de inversión**

Al 31 de diciembre de 2018 y 2017 los otros egresos por actividades de inversión de la Asociación y sus filiales no superan el 1% de los ítems anteriores.

**NOTA 59. CONTINGENCIAS****a) Pasivos contingentes**

La Asociación se encuentra involucrada en varios juicios civiles, a raíz del curso normal de sus operaciones, los cuales al 31 de diciembre de 2018 representan una cuantía total reclamada de M\$11.195.818.- De acuerdo a la Fiscalía de la Asociación, se espera que estos juicios no tengan un efecto relevante en su situación financiera y de resultados.

**b) Activos contingentes**

Al 31 de diciembre de 2018 y 31 de diciembre de 2017, la Asociación y sus filiales no poseen activos contingentes.

**NOTA 60. COMPROMISOS**

Al 31 de diciembre de 2018 y 31 de diciembre de 2017 la Asociación y sus filiales no poseen compromisos que revelar.

**NOTA 61. COMBINACIONES DE NEGOCIOS**

Al 31 de diciembre de 2018 y 31 de diciembre de 2017 la Asociación y sus filiales no poseen combinaciones de negocios que revelar.

**NOTAS A LOS ESTADOS FINANCIEROS CONSOLIDADOS****NOTA 62. TRANSACCIONES CON PARTES RELACIONADAS**

El detalle de las transacciones y los efectos en resultados con empresas relacionadas son las siguientes:

**a) Venta de bienes y prestación de servicios**

Conceptos	31/12/2018 M\$	31/12/2017 M\$
Venta de bienes:		
Asociadas	-	-
Prestación de servicios:		
Dominante última	2.416.823	1.919.305
Parientes cercanos de la dominante última	-	-

**b) Compra de bienes y servicios**

Conceptos	31/12/2018 M\$	31/12/2017 M\$
Compra de bienes:		
Asociadas	-	-
Compra de servicios:		
Entidad controlada por el personal directivo clave	-	-
Dominante inmediata (servicios de gestión)	38.869.503	35.173.548

**c) Compensaciones al personal directivo clave**

Remuneraciones recibidas por el personal clave de la gerencia	31/12/2018 M\$	31/12/2017 M\$
Salarios	2.859.080	2.508.983
Honorarios de administradores	-	-
Correcciones de valor y beneficios no monetarios	-	-
Beneficios a corto plazo para los empleados	-	-
Beneficios post empleo	-	-
Otros beneficios a largo plazo	-	-
Beneficios por terminación	286.409	239.923
<b>Total remuneraciones recibidas por el personal clave</b>	<b>3.145.489</b>	<b>2.748.906</b>

**d) Saldo al cierre derivados de ventas y compras de bienes y servicios**

Conceptos	31/12/2018 M\$	31/12/2017 M\$
Cuentas por cobrar a entidades relacionadas (Nota 14):		
Matriz	1.252.873	5.013.112
Parientes cercanos de la dominante última	-	-
Cuentas por pagar a entidades relacionadas (Nota 31):		
Dominante inmediata	-	-
Asociadas	1.421.112	3.157.141
Entidad controlada por el personal directivo clave	-	-

## NOTAS A LOS ESTADOS FINANCIEROS CONSOLIDADOS

## e) Préstamos a partes vinculadas

Al 31 de diciembre de 2018 y 31 de diciembre de 2017, la Asociación y filiales no ha realizado préstamos a directores, administradores, personal directivo y sus familiares.

Préstamos a administradores, personal directivo y sus familiares	31/12/2018 M\$	31/12/2017 M\$
Saldo inicial	-	-
Préstamos concedidos durante el ejercicio	-	-
Amortizaciones recibidas de préstamos	-	-
Intereses cargados	-	-
Intereses abonados	-	-
<b>Saldo final</b>	-	-

Préstamos a asociadas	31/12/2018 M\$	31/12/2017 M\$
Saldo inicial	-	-
Préstamos concedidos durante el ejercicio	-	-
Amortizaciones recibidas de préstamos	-	-
Intereses cargados	-	-
Intereses abonados	-	-
<b>Saldo final</b>	-	-

Préstamos totales a partes vinculadas	31/12/2018 M\$	31/12/2017 M\$
Saldo inicial	-	-
Préstamos concedidos durante el ejercicio	-	-
Amortizaciones recibidas de préstamos	-	-
Intereses cargados	-	-
Intereses abonados	-	-
<b>Saldo final</b>	-	-

## NOTA 63. NEGOCIOS CONJUNTOS

Las participaciones en negocios conjuntos se integran por el método del valor patrimonial. La Asociación y filiales participa en las entidades controladas conjuntamente que se detallan a continuación:

Entidad Patrimonial	% de participación
Red de Clínicas Regionales S.A.	50,00%
BIONET S.A.	50,00%

**NOTAS A LOS ESTADOS FINANCIEROS CONSOLIDADOS****Información Financiera resumida de negocios conjuntos**

<b>Al 31 de diciembre de 2018</b>	<b>Suma de activos M\$</b>	<b>Suma de pasivos M\$</b>
Corrientes de negocios conjunto	33.320.389	20.922.367
No corrientes de negocios conjuntos	79.587.375	33.541.213
<b>Total de negocios conjuntos</b>	<b>112.907.764</b>	<b>54.463.580</b>

<b>Al 31 de diciembre de 2017</b>	<b>Suma de activos M\$</b>	<b>Suma de pasivos M\$</b>
Corrientes de negocios conjunto	32.140.050	21.307.524
No corrientes de negocios conjuntos	77.588.251	32.185.466
<b>Total de negocios conjuntos</b>	<b>109.728.301</b>	<b>53.492.990</b>

	<b>M\$</b>
Suma de ingresos ordinarios de negocios conjuntos	97.297.899
Suma de gastos de negocios conjuntos	(92.854.897)
Suma de la utilidad (pérdida) neta de negocios conjuntos	<b>4.443.002</b>

**NOTAS A LOS ESTADOS FINANCIEROS CONSOLIDADOS****NOTA 64. SANCIONES**

Al 31 de diciembre de 2018, la Asociación Chilena de Seguridad y filiales han recibido las siguientes sanciones:

Organismo Fiscalizador	Naturaleza	Fecha Notificación	Número Expediente	Multa	Recurso	Estado
Seremi de Salud RM	Calderas	29-08-2017	1356-2017	15 UTM	Reposición	Pendiente
Seremi de Salud Magallanes	PREXOR	27-11-2017	1612EXP332	40 UTM	Reposición	Pendiente
Seremi de Salud Valparaíso	Programa empresas adherentes	14-12-2017	165EXP2199	250 UTM	Reposición	Pendiente
Superintendencia de Salud	Notificación Urgencia Vital	02-01-2018	P-70-2017	150 UF	Reposición / Rechazado	Pagada
Seremi de Salud Valparaíso	Fiscalización general La Ligua	22-02-2018	175EXP2146	Amonestación	Reposición	Pendiente
Seremi de Salud Valparaíso	Sala REAS Los Andes	08-03-2018	175EXP3044	Amonestación	Reposición	Pendiente
Seremi de Salud Copiapó	PLANESI	16-05-2018	173EXP185	10 UTM	Reposición	Pendiente
Seremi de Salud Valparaíso	Notificación IAP	23-05-2018	175EXP1642	30 UTM	Reposición	Pendiente
Seremi Salud Biobío	Protocolos de vigilancia	30-05-2018	168EXP1043	30 UTM	Reposición	Pendiente
Seremi de Salud Coquimbo	PREXOR	14-06-2018	184EXP172	25 UTM	Reposición	Pendiente
Seremi de Salud RM	PREXOR	20-09-2018	119-2018 SOPR	20 UTM	Reposición	Pendiente
Seremi de Salud RM	PLANESI	20-09-2018	44-2018	20 UTM	Reposición / Acogido	Pagada
Seremi de Salud O'Higgins	PREXOR	27-09-2018	RUS 1105/2017	150 UTM	Reposición	Pendiente
Seremi de Salud RM	Sector Construcción	03-10-2018	3567-2018 SOPR	30 UTM	Revocación	Pendiente
Superintend. Salud (SIS)	Notificación GES	19-10-2018	P-8-2018	350 UF	Reposición	Pendiente

**NOTA 65. HECHOS POSTERIORES**

Entre el 1 de enero de 2019 y la fecha de emisión de los presentes estados financieros (28 de febrero de 2019), se detallan los siguientes hechos posteriores:

- El 28 de diciembre de 2018, en Junta Extraordinaria de Accionistas la Sociedad RCR S.A, acordó un aumento de capital de M\$7.839.000, que los accionistas Mutual de Seguridad C.C.H.C. y la Asociación Chilena de Seguridad, suscribieron en partes iguales, manteniendo el porcentaje de participación en un 50%. Con fecha 4 de enero de 2019, la sociedad concretó parte del aporte consistente en M\$2.707.996, el saldo según consta en la mencionada Junta se concretará en la medida que las necesidades lo requieran y no más allá de 3 años.
- El directorio de enero de 2019 aprobó un cambio en los criterios contables para Cartas de Cobranza del Art.77 bis de la ley 16.744, con el objetivo de homologar los criterios contables de reconocimiento en los ingresos por Cartas de Cobranza entre UF y \$, como asimismo no impactar con partidas de baja recuperación, se reconocerá el ingreso una vez que la contraparte apruebe el pago y se realice la factura, de acuerdo con el criterio contable prudencial habitualmente utilizado por la Asociación. Esta modificación al cambio en el criterio a partir del 1 de enero de 2019, tiene un impacto en patrimonio de MM\$858.

**NOTAS A LOS ESTADOS FINANCIEROS CONSOLIDADOS**

- Con fecha 12 de febrero fue publicado en diario oficial Decreto Supremo N°112, de 20 de diciembre de 2018, emanado del Ministerio del Trabajo y Previsión Social, cuyo texto "APRUEBA REGLAMENTO QUE ESTABLECE LOS FACTORES Y MECANISMOS PARA DETERMINAR LA ASIGNACION DE LOS GASTOS DE ADMINISTRACION DEL SEGURO PARA EL ACOMPAÑAMIENTO DE NIÑOS Y NIÑAS DE LA LEY N°21.063".

Los gastos de administración se distribuirán entre las instituciones y entidades que participan en la gestión, administración y fiscalización del Seguro, de acuerdo a los porcentajes del siguiente cuadro:

Entidades	Año 2018	Año 2019	Año 2020	Año 2021 siguientes
Recaudadoras	19%	12%	14%	9%
Pagadoras	34%	23%	28%	19%
Administradora	10%	6%	7%	6%
SUSESO	33%	30%	24%	23%
COMPIN	4%	29%	27%	43%

Estos porcentajes representan el límite máximo que se podrá asignar al ejercicio de la función respectiva, entre la o las entidades que ejerzan, aplicado sobre el 8% de las cotizaciones en cada año.

## NOTAS A LOS ESTADOS FINANCIEROS CONSOLIDADOS

### 3. HECHOS RELEVANTES

A continuación se describe un resumen de los hechos relevantes ocurridos en el período que va entre el 1 de enero y el 31 de diciembre de 2018:

- El 11 de enero de 2018, la Asociación procedió a efectuar un cambio acotado en su estructura organizacional. Dicho cambio no involucra a la administración superior de la Asociación, sino a estamentos de segunda y tercera línea de jerarquía, buscando hacer más eficiente el funcionamiento de la misma, teniendo siempre como objetivo principal la sustentabilidad operacional y financiera de la Asociación.

En síntesis, los cambios más relevantes a la estructura organizacional son los siguientes:

- Fortalecimiento del área de Seguridad y Salud Ocupacional, con el objetivo de seguir avanzando en robustecer nuestra propuesta de valor y procesos, orientados siempre a cumplir con los objetivos organizacionales.
- Profundización del modelo de trabajo conjunto entre el Centro de Especialidades Médicas y el Hospital del Trabajador.
- Concentración de las funciones operacionales en la Gerencia de Operaciones y Servicios y fortalecimiento del rol de los líderes territoriales en la gestión de funciones destinadas a desplegar nuestra propuesta de valor de cara a las entidades empleadoras adheridas.
- Ajustes en las áreas de apoyo orientadas a asegurar que la organización pueda seguir avanzando en el cumplimiento de su plan estratégico, entregando el mejor servicio, de manera sustentable.
- Informamos que con fecha 16 de abril de 2018 se ha tomado conocimiento de un hecho ilícito en las instalaciones de nuestra Sede de Cabrero, consistente en la sustracción de una serie de equipos y medicamentos de uso esencial para el funcionamiento de dicha instalación. Adicionalmente, se provocaron daños en el sistema eléctrico del inmueble, lo que provocó la imposibilidad de acceder al uso de los sistemas de conectividad interna.

Atendido lo anterior, se dispuso, a partir de las 08:30 horas del día 16 de abril de 2018, el cierre temporal de la mencionada sede, medida que se mantendrá mientras no se cuente con los elementos básicos que permitan reanudar su operación.

Cabe hacer presente que ante la suspensión del funcionamiento del referido centro, se dispuso la inmediata implementación de un plan de contingencia para atender potenciales necesidades y requerimientos de nuestros trabajadores afiliados y entidades empleadoras adherentes. Entre otras medidas, para los efectos del otorgamiento de prestaciones de salud, se coordinó la derivación de los casos a nuestra agencia de Los Ángeles.

- Con fecha 26 de abril de 2018, se ha tomado conocimiento de la apertura de un proceso judicial en sede civil en contra de esta Mutualidad, por una suma superior a las UF 10.000. En efecto, doña Raquel Villalobos y don Pedro Cruz dedujeron demanda en procedimiento ordinario de indemnización de perjuicios en contra de la Compañía Minera Doña Inés de Collahuasi SCM, la Asociación Chilena de Seguridad, FLSMIDHT Minerals S.A. y la Mutual de Seguridad de la Cámara Chilena de la Construcción, por la suma de \$613.940.208, con motivo del fallecimiento del Sr. Patricio Santibáñez Villalobos, hecho ocurrido el 4 de noviembre de 2009, mientras desempeñaba labores en la Compañía Minera Doña Inés de Collahuasi SCM. La acción fue interpuesta ante el 29° Juzgado Civil de Santiago, causa Rol C-17.232-2012.
- Con fecha 22 de noviembre de 2018, esta Mutualidad tomó conocimiento de la apertura de un proceso judicial en sede civil en su contra por una suma superior a la UF10.000. En efecto, don Jorge Valdés Torres dedujo demanda en procedimiento ordinario de indemnización de perjuicios por responsabilidad extracontractual – según se expresa en el libelo – en contra de la Asociación Chilena de Seguridad, por la suma de \$1.136.305.801.- a causa de una supuesta negligencia, en el marco de una atención médica brindada al Sr. Valdés en el Hospital del Trabajar, con fecha 3 de octubre de 2013. La acción fue interpuesta ante el 23° Juzgado Civil de Santiago causa Rol C-12171-2018.



**ANÁLISIS RAZONADO DE LOS ESTADOS FINANCIEROS CONSOLIDADOS**

Al 31 de diciembre de 2018 y 31 de diciembre de 2017

**4. ANÁLISIS RAZONADO DE LOS ESTADOS FINANCIEROS<sup>1</sup>**

Índices	Unidad	Diciembre 2018	Diciembre 2017
<b>Liquidez</b>			
Liquidez Corriente	Veces	2,95	2,67
Razón Ácida	Veces	2,89	2,62
<b>Endeudamiento</b>			
Razón endeudamiento	Veces	1,18	1,20
Deuda Corriente	%	15,59%	14,4%

Índices	Unidad	Diciembre 2018	Septiembre 2017
<b>Resultado</b>			
EBITDA	MM\$	34.849	33.882
Excedente	MM\$	34.415	21.801
<b>Rentabilidad</b>			
ROE anual	%	12,7%	9,5%
ROA anual	%	5,5%	4,3%

**Estado de situación financiera:**

Al 31 de Diciembre de 2018, la Asociación y filiales cuentan con activos totales de MM\$660.790, de los cuales un 39,5% corresponde a activos corrientes. Los activos totales crecieron un 10,8% respecto al 31 de diciembre de 2017, asociado principalmente al aumento de las Inversiones financieras para el respaldo de reservas. El indicador de liquidez corriente aumentó levemente respecto a diciembre de 2017 por lo señalado previamente.

Dentro de sus activos, la Asociación y filiales cuenta con inversiones financieras que permiten respaldar las obligaciones con sus asociados, los cuales sumaban MM\$344.101 al 31 de diciembre de 2018, representando un 52,1% del total de activos y registrando un aumento del 23,5% respecto a diciembre de 2017. A continuación se presenta el detalle de estas inversiones:

Activos financieros (MM\$ de cada periodo)	Diciembre 2018	Diciembre 2017
Fondo de reserva de pensiones	177.870	163.062
Fondo contingencias	35.446	33.864
Fondo de reserva de eventualidades	7.728	7.412
Fondo de inversiones de libre disposición	123.057	74.268
<b>Total MM\$</b>	<b>344.101</b>	<b>278.606</b>

Al cierre del periodo informado, la Asociación y filiales cuentan con pasivos totales de MM\$357.536, de los cuales un 24,7% corresponde a pasivos corrientes. Los pasivos totales crecieron un 9,8% respecto al 31 de diciembre de 2017, como resultado de la constitución de capitales representativos de pensiones vigentes y el incremento de las obligaciones con acreedores comerciales.

1 Cifras en moneda de cierre de cada periodo.

**ANÁLISIS RAZONADO DE LOS ESTADOS FINANCIEROS CONSOLIDADOS**

Los capitales representativos de pensiones vigentes suman MM\$ 262.231, lo que equivale al 39,68% del valor de sus activos y a 0,86 veces su patrimonio. A continuación se muestra su evolución:

Capitales representativos de pensiones vigentes	Diciembre 2018	Diciembre 2017
Porción corriente	13.584	11.840
Porción no corriente	248.647	239.902
<b>Total MM\$</b>	<b>262.231</b>	<b>251.742</b>
Capitales representativos sobre patrimonio	0,86 veces	0,93 veces

**Resultados 2018:**

El margen bruto de la Asociación y filiales ascendió a MM\$ 22.083. Mientras que el excedente de ejercicio alcanzó MM\$ 34.414.

Entre el 01 de enero de 2018 y el 31 de diciembre de 2018, los ingresos ordinarios ascendieron a MM\$ 435.609, principalmente debido a los ingresos por cotizaciones (83.4%). Éstos fueron de MM\$ 363.135, un 5,8% mayores a los registrados en igual período de 2017. Para mayor detalle se puede revisar la siguiente tabla.

Concepto	Diciembre 2018	Diciembre 2017
Ingresos por cotización básica	223.833	200.261
Ingresos por cotización adicional	129.966	127.558
Ingresos por cotización extraordinaria	4.211	9.715
Intereses, reajustes y multas	5.125	4.403
<b>Total MM\$</b>	<b>363.135</b>	<b>341.937</b>

Por otra parte, los egresos ordinarios ascendieron a MM\$ 413.526, incluyendo gastos en prestaciones económicas por MM\$ 72.982. Durante el período se reconocieron gastos por MM\$ 45.575 en subsidios, MM\$ 3.716 en indemnizaciones y MM\$ 23.691 en pensiones, lo que presenta una disminución del 0,3% respecto de igual período para el año 2017. Lo anterior se puede ver en la siguiente tabla:

Concepto	Diciembre 2018	Diciembre 2017
Subsidios	45.575	46.547
Indemnizaciones	3.716	4.176
Pensiones	23.691	22.480
<b>Total MM\$</b>	<b>72.982</b>	<b>73.203</b>

**ANÁLISIS RAZONADO DE LOS ESTADOS FINANCIEROS CONSOLIDADOS**

Por otra parte, se registró un gasto en prestaciones médicas de MM\$ 147.470, un 0,5% mayor al correspondiente al mismo período del año 2017. El gasto en Prestaciones Preventivas, en tanto, fue de MM\$ 62.127, un 4,2% mayor al efectuado en 2017 en igual período. Lo anterior se puede ver en la siguiente tabla:

Concepto	Diciembre 2018	Diciembre 2017
Prestaciones Médicas MM\$	147.470	146.775
Prestaciones Preventivas MM\$	62.127	59.514

Los gastos de Administración ascendieron a MM\$ 30.345, un 6,4% mayor a lo observado durante el mismo período de 2017. Para mayor detalle revisar la siguiente tabla:

Concepto	Diciembre 2018	Diciembre 2017
Gastos en Administración MM\$	30.345	28.400

La variación de los capitales representativos de pensiones vigentes sumó MM\$ 10.489. La variación de otras reservas técnicas asociadas a salud, indemnizaciones y subsidios presentan una variación negativa de MM\$2.067 durante el ejercicio.

Concepto	Diciembre 2018	Diciembre 2017
Variación de capitales representativos de pensiones vigentes MM\$	10.489	11.474

El excedente del ejercicio incluye, además de otras partidas no ordinarias, MM\$ 2.221 por concepto de participación en utilidades de asociadas y de negocios conjuntos contabilizadas por el método de la participación. Las rentas de otras inversiones, en tanto, alcanzaron MM\$ 2.641.











**DECLARACIÓN DE RESPONSABILIDAD**

Al 31 de diciembre de 2018

**DECLARACION DE RESPONSABILIDAD**

Los abajo firmantes se declaran responsables respecto de la veracidad de la información incorporada en el presente informe anual, referido al 31 de diciembre de 2018, de acuerdo con el siguiente detalle:

- 1.- Identificación.
- 2.- Estados Financieros Consolidados.
  - a) Estado de situación financiera clasificado consolidado.
  - b) Estado de resultados por función consolidado.
  - c) Estado de resultados integrales consolidado.
  - d) Estado de cambios en el patrimonio neto consolidado.
  - e) Estado de flujo de efectivo directo consolidado.
  - f) Notas explicativas a los estados financieros consolidados.
  - g) Balance de comprobación y saldos.
- 3.- Hechos relevantes.
- 4.- Análisis razonado de los estados financieros consolidados.

NOMBRE	CARGO	RUT	FIRMA
Paul Schiodtz Obilinovich	Presidente	7.170.719-9	
Andrés Santa Cruz López	Director	7.033.811-4	
Paz Ovalle Puelma	Director	6.615.460-2	
Freddy Fritz Chacón	Director	6.040.792-4	
Víctor Riveros Infante	Director	7.165.332-3	
Elizabeth Tapia Fuentes	Director	7.981.175-0	
Bianca Moris Lobos	Director	15.334.517-1	
Cristóbal Prado Fernández	Gerente General	8.711.638-7	
Julio Henríquez Banto	Gerente División Personas, Administración y Finanzas	8.943.341-K	
Mario Barriga Rojas	Contador General	12.288.570-4	

Santiago, 26 de febrero de 2019.-

AUTORIZACIÓN AL DORSO

**DECLARACIÓN DE RESPONSABILIDAD**

Al 31 de diciembre de 2018

Firmaron ante mi don Paul Schiodtz Obilinovich, C.I. N°7.170.719-9; don Andrés Santa Cruz López, C.I. N°7.033.811-4; doña Paz Ovalle Puelma, C.I. N°6.615.460-2; don Freddy Fritz Chacón, C.I. N°6.040.792-4; don Víctor Riveros Infante, C.I. N°7.165.332-3; doña Elizabeth Tapia Fuentes, C.I. N°7.981.175-0; doña Bianca Moris Lobos, C.I. N°15.334.517-1, todos como Directores; don Cristóbal Prado Fernández, C.I. N°8.711.638-7, como Gerente General; don Julio Henríquez Banto, C.I. N°8.943.341-K, como Gerente División Personas, Administración y Finanzas, y don Mario Barriga Rojas, C.I. N°12.288.570-4, como Contador General.

Santiago, 26 de febrero de 2019.-



# ESTADO DE SITUACIÓN FINANCIERA CLASIFICADO INDIVIDUAL

Al 31 de diciembre de 2018 y 2017





## INFORME DEL AUDITOR INDEPENDIENTE

Santiago, 26 de febrero de 2019

Señores Aportantes y Directores  
Asociación Chilena de Seguridad

Hemos efectuado una auditoría a los estados financieros adjuntos de la Asociación Chilena de Seguridad, que comprenden los estados de situación financiera al 31 de diciembre de 2018 y 2017 y los correspondientes estados de resultados, de resultados integrales, de cambios en el patrimonio y de flujos de efectivo por los años terminados en esas fechas y las correspondientes notas a los estados financieros.

### *Responsabilidad de la Administración por los estados financieros*

La Administración es responsable por la preparación y presentación razonable de estos estados financieros de acuerdo con Normas e Instrucciones emitidas por la Superintendencia de Seguridad Social. Esta responsabilidad incluye el diseño, implementación y mantención de un control interno pertinente para la preparación y presentación razonable de estados financieros que estén exentos de representaciones incorrectas significativas, ya sea debido a fraude o error.

### *Responsabilidad del auditor*

Nuestra responsabilidad consiste en expresar una opinión sobre estos estados financieros a base de nuestras auditorías. No hemos auditado los estados financieros de las asociadas Red De Clínicas Regionales S.A. y Laboratorio Clínicos Bionet S.A. contabilizadas por el método de la participación, los cuales muestran activos totales de M\$ 26.070.903, (4% de los activos) al 31 de diciembre de 2017, así como ingresos M\$ 2.119.696 (10% del resultado) por el año terminado en esa fecha. Dichos estados financieros fueron auditados por otros auditores, cuyos informes nos fueron proporcionados y nuestra opinión aquí expresada, en lo que se refiere a los montos correspondientes a estas sociedades, se basa únicamente en los informes emitidos por esos auditores. Efectuamos nuestras auditorías de acuerdo con normas de auditoría generalmente aceptadas en Chile. Tales normas requieren que planifiquemos y realicemos nuestro trabajo con el objeto de lograr un razonable grado de seguridad de que los estados financieros están exentos de representaciones incorrectas significativas.

Una auditoría comprende efectuar procedimientos para obtener evidencia de auditoría sobre los montos y revelaciones en los estados financieros. Los procedimientos seleccionados dependen del juicio del auditor, incluyendo la evaluación de los riesgos de representaciones incorrectas significativas de los estados financieros, ya sea debido a fraude o error. Al efectuar estas evaluaciones de los riesgos, el auditor considera el control interno pertinente para la preparación y presentación razonable de los estados financieros de la entidad con el objeto de diseñar procedimientos de auditoría que sean apropiados en las circunstancias, pero sin el propósito de expresar una opinión sobre la efectividad del control interno de la entidad. En consecuencia, no expresamos tal tipo de opinión. Una auditoría incluye, también, evaluar lo apropiadas que son las políticas de contabilidad utilizadas y la razonabilidad de las estimaciones contables significativas efectuadas por la Administración, así como una evaluación de la presentación general de los estados financieros.



Santiago, 26 de febrero de 2019  
Asociación Chilena de Seguridad  
2

Consideramos que la evidencia de auditoría que hemos obtenido es suficiente y apropiada para proporcionarnos una base para nuestra opinión.

#### *Opinión*

En nuestra opinión, basada en nuestra auditoría y en el informe de otros auditores, los mencionados estados financieros presentan razonablemente, en todos sus aspectos significativos, la situación financiera de la Asociación Chilena de Seguridad al 31 de diciembre de 2018 y 2017, los resultados de sus operaciones y los flujos de efectivo por los años terminados en esas fechas de acuerdo con Normas e Instrucciones de la Superintendencia de Seguridad Social.

#### *Bases de contabilización*

Tal como se señala en la Nota 2.1, los estados financieros de la Asociación Chilena de Seguridad han sido preparados de acuerdo con Normas e Instrucciones emitidas por la Superintendencia de Seguridad Social, la cual constituye una base de contabilización distinta a las Normas Internacionales de Información Financiera (NIIF). Las diferencias más relevantes con NIIF, descritas en Nota 2.29, refieren al reconocimiento y medición de ciertos activos y pasivos. Nuestra opinión no se modifica con respecto a este asunto.

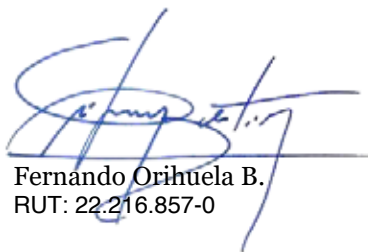

Fernando Orihuela B.  
RUT: 22.216.857-0





**ESTADO DE SITUACIÓN FINANCIERA CLASIFICADO INDIVIDUAL**

(Miles de pesos - M\$)

Código	ACTIVOS	Nota N°	31/12/2018	31/12/2017
<b>ACTIVOS CORRIENTES</b>				
11010	Efectivo y efectivo equivalente	6	10.415.206	14.006.186
11020	Activos financieros a costo amortizado	7	44.009.551	47.451.229
11030	Activos financieros a valor razonable con cambios en resultado	8	130.784.913	81.680.194
11040	Otros activos financieros	9	-	-
11050	Deudores previsionales, neto	11	33.251.139	30.107.038
11060	Aportes legales por cobrar, neto	12	3.975.147	3.664.857
11070	Deudores por venta de servicios a terceros, neto	13	11.841.502	8.802.796
11080	Cuentas por cobrar a entidades relacionadas	14	4.677.414	5.013.112
11090	Otras cuentas por cobrar, neto	15	2.580.878	2.424.976
11100	Inventarios	16	4.855.582	3.940.499
11110	Activos de cobertura	17	-	-
11120	Gastos pagados por anticipado	19	549.452	451.660
11130	Activos por impuestos corrientes	20	918.022	990.263
11140	Otros activos corrientes	21	483.980	215.412
<b>11200</b>	<b>SUBTOTAL ACTIVOS CORRIENTES</b>		<b>248.342.786</b>	<b>198.748.222</b>
11300	Activos no corrientes y grupos en desapropiación clasificados como mantenidos para la venta	22	-	-
<b>11000</b>	<b>TOTAL ACTIVOS CORRIENTES</b>		<b>248.342.786</b>	<b>198.748.222</b>
<b>ACTIVOS NO CORRIENTES</b>				
12010	Activos financieros a costo amortizado	7	169.306.346	149.474.370
12020	Otros activos financieros	9	-	-
12030	Deudores previsionales, neto	11	5.182.399	3.885.062
12040	Deudores por venta de servicios a terceros, neto	13	2.780.755	2.717.716
12050	Cuentas por cobrar a entidades relacionadas	14	-	-
12060	Otras cuentas por cobrar, neto	15	1.294.882	1.374.270
12070	Inversiones en asociadas y en negocios conjuntos contabilizadas por el método de la participación	23	37.054.121	35.853.876
12080	Otras inversiones contabilizadas por el método de participación	24	1.582.714	2.041.625
12190	Activos de cobertura	17	-	-
12100	Intangibles, neto	25	21.224.130	26.741.066
12110	Propiedades, planta y equipo, neto	26	168.818.033	169.851.069
12120	Propiedades de inversión	27	-	-
12130	Gastos pagados por anticipado	19	-	34.624
12140	Activos por impuestos diferidos	34	-	-
12150	Otros activos no corrientes	21	43.597	76.657
<b>12000</b>	<b>TOTAL ACTIVOS NO CORRIENTES</b>		<b>407.286.977</b>	<b>392.050.335</b>
<b>10000</b>	<b>TOTAL ACTIVOS</b>		<b>655.629.763</b>	<b>590.798.557</b>

Las notas adjuntas números 1 a 65, forman parte integral de estos estados financieros individuales.

**ESTADO DE SITUACIÓN FINANCIERA CLASIFICADO INDIVIDUAL**

(Miles de pesos - M\$)

Código	PASIVOS Y PATRIMONIO NETO	Nota N°	31/12/2018	31/12/2017
<b>PASIVOS CORRIENTES</b>				
21010	Pasivos financieros corrientes	28	-	-
21020	Prestaciones por pagar	29	9.733.083	7.240.898
21030	Acreedores comerciales y otras cuentas por pagar	30	34.826.320	30.060.836
21040	Cuentas por pagar a entidades relacionadas	31	4.322.411	3.157.141
21050	Capitales representativos de pensiones vigentes	32	13.583.910	11.840.221
21060	Reserva por prestaciones médicas por otorgar	32	6.152.101	5.791.657
21070	Reserva por subsidios por pagar	32	2.054.255	3.958.939
21080	Reserva por indemnizaciones por pagar	32	1.473.532	2.052.069
21090	Reserva adicional por insuficiencia de pasivos	32	-	-
21100	Reserva de siniestros ocurridos y no reportados (IBNR)	32	315.331	230.838
21110	Provisiones	33	529.824	390.499
21120	Retenciones, obligaciones previsionales e impuestos	33	4.141.945	4.332.168
21130	Impuestos por pagar	34	-	-
21140	Obligación por beneficios post empleo y otros beneficios	35	-	-
21150	Pasivos de cobertura	17	-	-
21160	Otros pasivos corrientes	36	310.008	8.448
21170	Ingresos diferidos	37	-	-
21180	Pasivos devengados	38	7.765.566	6.907.850
<b>21200</b>	<b>SUBTOTAL PASIVOS CORRIENTES</b>		<b>85.208.286</b>	<b>75.971.564</b>
21300	Pasivos incluidos en grupos de activos clasificados como mantenidos para la venta	39	-	-
<b>21000</b>	<b>TOTAL PASIVOS CORRIENTES</b>		<b>85.208.286</b>	<b>75.971.564</b>
<b>PASIVOS NO CORRIENTES</b>				
22010	Pasivos financieros no corrientes	28	-	-
22020	Acreedores comerciales y otras cuentas por pagar	30	-	6.065
22030	Obligación por beneficios post empleo y otros beneficios	35	4.148.734	5.330.206
22040	Cuentas por pagar a entidades relacionadas	31	-	-
22050	Capitales representativos de pensiones vigentes	32	248.647.230	239.901.609
22060	Reserva por prestaciones médicas por otorgar	32	8.580	8.077
22070	Reserva por subsidios por pagar	32	-	-
22080	Reserva por Indemnizaciones por pagar	32	-	-
22090	Reserva de siniestros ocurridos y no reportados (IBNR)	32	51.026	80.335
22100	Reserva adicional por insuficiencia de pasivos	32	15.710.497	-
22110	Pasivos de cobertura	17	-	-
22120	Pasivos por impuestos diferidos	34	-	-
22130	Otros pasivos no corrientes	36	93.934	343.149
<b>22000</b>	<b>TOTAL PASIVOS NO CORRIENTES</b>		<b>268.660.001</b>	<b>245.669.441</b>
<b>PATRIMONIO NETO</b>				
23010	Fondos acumulados		250.314.952	232.439.922
23020	Fondos de reserva eventualidades		7.619.121	7.170.547
23030	Fondo de contingencia	40	34.340.629	33.398.610
23040	Fondo de reserva de pensiones adicional		-	-
23050	Otras reservas	41	(24.932.013)	(25.210.128)
23060	Excedente (déficit) del ejercicio		34.418.787	21.358.601
<b>23100</b>	<b>SUBTOTAL PATRIMONIO</b>		<b>301.761.476</b>	<b>269.157.552</b>
23110	Participaciones no controladoras		-	-
<b>23000</b>	<b>TOTAL PATRIMONIO NETO</b>		<b>301.761.476</b>	<b>269.157.552</b>
<b>20000</b>	<b>TOTAL PASIVOS Y PATRIMONIO NETO</b>		<b>655.629.763</b>	<b>590.798.557</b>

Las notas adjuntas números 1 a 65, forman parte integral de estos estados financieros individuales.

**ESTADO DE RESULTADOS INDIVIDUAL POR FUNCIÓN**

(Miles de pesos - M\$)

Código	Cuenta	Nota N°	01/01/2018 31/12/2018	01/01/2017 31/12/2017
41010	Ingresos por cotización básica		223.832.838	200.261.285
41020	Ingresos por cotización adicional		129.965.574	127.558.180
41030	Ingresos por cotización extraordinaria		4.211.188	9.714.327
41040	Intereses, reajustes y multas por cotizaciones	42	5.125.557	4.403.303
41050	Rentas de inversiones financieras que respaldan reservas	43	4.725.452	4.530.478
41060	Ventas de servicios médicos a terceros	44	37.957.399	31.258.662
41070	Otros ingresos ordinarios	54	2.933.257	2.200.952
<b>41000</b>	<b>TOTAL INGRESOS ORDINARIOS</b>		<b>408.751.265</b>	<b>379.927.187</b>
42010	Subsidios	45	(45.574.695)	(46.546.538)
42020	Indemnizaciones	46	(3.716.253)	(4.175.902)
42030	Pensiones	47	(23.690.596)	(22.480.421)
42040	Prestaciones médicas	48	(147.469.901)	(146.775.125)
42050	Prestaciones preventivas de riesgos	49	(62.126.510)	(59.514.202)
42060	Funciones Técnicas	50	(3.623.073)	(4.349.056)
42070	Variación de los capitales representativos de pensiones vigentes		(10.489.310)	(11.474.269)
42080	Variación de la reserva por prestaciones médicas por otorgar		(360.947)	(1.300.105)
42090	Variación de la reserva por subsidios por pagar		1.904.684	(1.415.032)
42100	Variación de la reserva por indemnizaciones por pagar		578.537	396.321
42110	Variación de la reserva de siniestros ocurridos y no reportados		(55.185)	(135.792)
42120	Variación de la reserva adicional por insuficiencia de pasivos		(15.710.497)	-
42130	Costo de prestaciones médicas a terceros	44	(37.957.399)	(31.258.662)
42140	Pérdidas en inversiones financieras que respaldan reservas	43	(45.010)	(52.499)
42150	Gastos de administración	51	(30.345.114)	(28.400.066)
42160	Pérdida por deterioro (reversiones), neta	53	(5.617.715)	(3.591.418)
42170	Otros egresos ordinarios	54	(4.523.894)	(503.938)
<b>42000</b>	<b>TOTAL EGRESOS ORDINARIOS</b>		<b>(388.822.878)</b>	<b>(361.576.704)</b>
<b>43000</b>	<b>MARGEN BRUTO</b>		<b>19.928.387</b>	<b>18.350.483</b>
44010	Ingresos de inversiones inmobiliarias		-	-
44020	Rentas de otras inversiones	43	2.640.936	1.996.275
44030	Pérdidas en inversiones inmobiliarias		-	-
44040	Pérdidas en otras inversiones	43	(316.145)	(32.774)
44050	Participación en utilidad (pérdida) de asociadas y de negocios conjuntos contabilizadas por el método de la participación	23	3.821.540	3.527.651
44060	Otros ingresos	54	1.628.361	1.364.576
44070	Otros egresos	54	(966.892)	(7.702.260)
44080	Diferencia de cambio	55	10.726	26.641
44090	Utilidad (pérdida) por unidades de reajuste	55	7.671.874	3.828.009
<b>44000</b>	<b>RESULTADO ANTES DE IMPUESTO</b>		<b>34.418.787</b>	<b>21.358.601</b>
45010	Utilidad (pérdida) por operaciones discontinuas		-	-
45020	(Gasto) Ingreso por impuesto a la renta	34	-	-
<b>46000</b>	<b>EXCEDENTE (DÉFICIT) DEL EJERCICIO</b>		<b>34.418.787</b>	<b>21.358.601</b>
47010	Utilidad (pérdida) atribuible a tenedores de instrumentos de participación en el patrimonio neto de la controladora		34.418.787	21.358.601
47020	Utilidad (pérdida) del ejercicio atribuible a participaciones no controladoras		-	-
<b>47000</b>	<b>EXCEDENTE (DÉFICIT) DEL EJERCICIO</b>		<b>34.418.787</b>	<b>21.358.601</b>

Las notas adjuntas números 1 a 65, forman parte integral de estos estados financieros individuales.

**ESTADO DE RESULTADOS INTEGRALES INDIVIDUAL**

(Miles de pesos - M\$)

Código	Cuenta	Nota N°	01/01/2018	01/01/2017
			31/12/2018	31/12/2017
<b>47000</b>	<b>EXCEDENTE (DÉFICIT) DEL EJERCICIO</b>		<b>34.418.787</b>	<b>21.358.601</b>
48010	Revalorizaciones de propiedades, planta y equipo		-	-
48020	Activos financieros a valor razonable con cambio en resultado		-	-
48030	Cobertura de flujo de caja		-	-
48040	Ajustes por conversión		-	-
48050	Ajustes de coligadas o asociadas		(953.318)	-
48060	Utilidades (pérdidas) actuariales definidas como beneficios de planes de post empleo	35	278.115	385.495
48070	Impuestos diferidos	34	-	-
<b>48000</b>	<b>TOTAL OTROS INGRESOS Y GASTOS INTEGRALES</b>		<b>(675.203)</b>	<b>385.495</b>
<b>49000</b>	<b>TOTAL RESULTADO INTEGRAL</b>		<b>33.743.584</b>	<b>21.744.096</b>



## ESTADO DE CAMBIOS EN EL PATRIMONIO NETO INDIVIDUAL

(Miles de pesos - M\$)

Concepto	Variación de Reservas				Cuentas de Valoración			Fondos Acumulados					Total
	Fondo de reservas de eventualidades	Fondo de contingencia	Fondo de reservas de pensiones adicional	Otras reservas	Ajuste de inversiones a valor razonable	Ajuste acumulado por diferencias de conversión	Excedente (déficit) de ejercicios anteriores	Excedente (déficit) del ejercicio	Resultados en valuación de propiedades	Resultados en cobertura de flujos de caja	Otros resultados integrales	Participaciones no controladoras	
Saldo inicial al 01/01/2017	6.807.650	28.522.743	-	(29.721.739)	-	-	278.678.545	-	-	-	-	-	284.287.199
Saldo inicial al 01/01/2017 reexpresado	-	-	-	4.126.116	-	-	(5.991.231)	-	-	-	-	-	(1.865.115)
Incremento (decremento) resultantes de combinaciones de negocios	-	-	-	-	-	-	-	-	-	-	-	-	-
Resultado de gastos e ingresos integrales	-	-	-	-	-	-	-	-	-	-	-	-	-
Dividendos	-	-	-	-	-	-	-	-	-	-	-	-	-
Ajuste anual del fondo de reserva de eventualidades	362.897	-	-	-	-	-	(362.897)	-	-	-	-	-	-
Ingreso por cotización extraordinaria del 0,04%	-	9.714.327	-	-	-	-	(9.714.327)	-	-	-	-	-	-
Diferencia positiva del GPE menos GAP	-	4.822.076	-	-	-	-	(4.822.076)	-	-	-	-	-	-
0,25% del Ingreso por Cotizaciones	-	824.661	-	-	-	-	(824.661)	-	-	-	-	-	-
Recursos del FC que exceden el límite VAOIEP	-	(8.959.215)	-	-	-	-	8.959.215	-	-	-	-	-	-
Gasto en pensiones y otros beneficios, con cargo al FC	-	(1.483.982)	-	-	-	-	1.483.982	-	-	-	-	-	-
Otros cargos (abonos) al FC	-	(42.000)	-	-	-	-	42.000	-	-	-	-	-	-
Aportes al Fondo de Reserva de Pensiones Adicional	-	-	-	-	-	-	-	-	-	-	-	-	-
Otras variaciones patrimoniales	-	-	-	-	-	-	-	-	-	-	-	-	-
Efecto variaciones patrimoniales asociados y/o coligada	-	-	-	-	-	-	(85.375)	-	-	-	-	-	(85.375)
Ganancias (Pérdidas) Actuariales Beneficios post empleo	-	-	-	385.495	-	-	-	-	-	-	-	-	385.495
Efecto cambio tasa y tablas de mortalidad de los capitales Representativos	-	-	-	-	-	-	(32.322.286)	-	-	-	-	-	(32.322.286)
Efecto circular 3262 Provision por riesgo de crédito	-	-	-	-	-	-	(2.600.967)	-	-	-	-	-	(2.600.967)
Excedente (déficit) del ejercicio	-	-	-	-	-	-	-	21.358.601	-	-	-	-	21.358.601
<b>Saldo final al 31/12/2017</b>	<b>7.170.547</b>	<b>33.398.610</b>	<b>-</b>	<b>(25.210.128)</b>	<b>-</b>	<b>-</b>	<b>232.439.922</b>	<b>21.358.601</b>	<b>-</b>	<b>-</b>	<b>-</b>	<b>-</b>	<b>269.157.552</b>

### Glosario:

FC : Corresponde al Fondo de Contingencia definido en el artículo 21, letra A, de la ley N°19.578.

GAP : Corresponde al Gasto Ajustado de Pensiones, definido en el artículo 22, letra B, N°1, de la ley N°19.578.

GPE : Corresponde al Gasto de Pensiones Equivalente, definido en el artículo 22, letra B, N°3, de la ley N°19.578.

VAOIEP : Corresponde al Valor Actual de las Obligaciones por Incrementos Extraordinarios otorgados a las pensiones y beneficios pecuniarios extraordinarios concedidos a los pensionados citado en artículo 21, letra A, de la ley N°19.578.

Las notas adjuntas números 1 a 65, forman parte integral de estos estados financieros individuales.

**ESTADO DE CAMBIOS EN EL PATRIMONIO NETO INDIVIDUAL**

(Miles de pesos - M\$)

Concepto	Variación de Reservas				Cuentas de Valoración		Fondos Acumulados					Total	
	Fondo de reservas de eventualidades	Fondo de contingencia	Fondo de reservas de pensiones adicional	Otras reservas	Ajuste de inversiones a valor razonable	Ajuste acumulado por diferencias de conversión	Excedente (déficit) de ejercicios anteriores	Excedente (déficit) del ejercicio	Resultados en valuación de propiedades	Resultados en cobertura de flujos de caja	Otros resultados integrales		Participaciones no controladoras
Saldo inicial al 01/01/2018	7.170.547	33.398.610	-	(25.210.128)	-	-	253.798.523	-	-	-	-	-	269.157.552
Saldo inicial al 01/01/2018 reexpresado	-	-	-	-	-	-	-	-	-	-	-	-	-
Incremento (decremento) resultantes de combinaciones de negocios	-	-	-	-	-	-	-	-	-	-	-	-	-
Resultado de gastos e ingresos integrales	-	-	-	-	-	-	-	-	-	-	-	-	-
Dividendos	-	-	-	-	-	-	-	-	-	-	-	-	-
Ajuste anual del fondo de reserva de eventualidades	448.574	-	-	-	-	-	(448.574)	-	-	-	-	-	-
Ingreso por cotización extraordinaria del 0,015%	-	4.211.188	-	-	-	-	(4.211.188)	-	-	-	-	-	-
Diferencia positiva del GPE menos GAP	-	-	-	-	-	-	-	-	-	-	-	-	-
0,25% del Ingreso por Cotizaciones	-	896.534	-	-	-	-	(896.534)	-	-	-	-	-	-
Recursos del FC que exceden el límite VAOIEP	-	(2.013.096)	-	-	-	-	1.908.933	-	-	-	-	-	(104.163)
Gasto en pensiones y otros beneficios, con cargo al FC	-	(1.828.733)	-	-	-	-	1.828.733	-	-	-	-	-	-
Otros cargos (abonos) al FC	-	(323.874)	-	-	-	-	428.037	-	-	-	-	-	104.163
Aportes al Fondo de Reserva de Pensiones Adicional	-	-	-	-	-	-	-	-	-	-	-	-	-
Otras variaciones patrimoniales	-	-	-	-	-	-	-	-	-	-	-	-	-
Efecto variaciones patrimoniales asociados y/o coligada	-	-	-	-	-	-	(953.318)	-	-	-	-	-	(953.318)
Ganancias (Pérdidas) Actuariales Beneficios post empleo	-	-	-	278.115	-	-	-	-	-	-	-	-	278.115
Efecto circular 3262 Provision por riesgo de crédito	-	-	-	-	-	-	(1.139.660)	-	-	-	-	-	(1.139.660)
Excedente (déficit) del ejercicio	-	-	-	-	-	-	-	34.418.787	-	-	-	-	34.418.787
<b>Saldo final al 31/12/2018</b>	<b>7.619.121</b>	<b>34.340.629</b>	<b>-</b>	<b>(24.932.013)</b>	<b>-</b>	<b>-</b>	<b>250.314.952</b>	<b>34.418.787</b>	<b>-</b>	<b>-</b>	<b>-</b>	<b>-</b>	<b>301.761.476</b>

**Glosario:**

FC : Corresponde al Fondo de Contingencia definido en el artículo 21, letra A, de la ley N°19.578.

GAP : Corresponde al Gasto Ajustado de Pensiones, definido en el artículo 22, letra B, N°1, de la ley N°19.578.

GPE : Corresponde al Gasto de Pensiones Equivalente, definido en el artículo 22, letra B, N°3, de la ley N°19.578.

VAOIEP : Corresponde al Valor Actual de las Obligaciones por Incrementos Extraordinarios otorgados a las pensiones y beneficios pecuniarios extraordinarios concedidos a los pensionados citado en artículo 21, letra A, de la ley N°19.578.

**ESTADO DE FLUJOS DE EFECTIVO DIRECTO INDIVIDUAL**

(Miles de pesos - M\$)

Código	CUENTAS	Nota N°	01/01/2018 31/12/2018	01/01/2017 31/12/2017
91110	Recaudación por cotización básica		209.548.182	193.259.462
91120	Recaudación por cotización adicional		120.038.956	118.030.219
91130	Recaudación por cotización extraordinaria		3.933.691	9.298.813
91140	Recaudación por intereses, reajustes y multas por cotizaciones		3.741.963	3.570.819
91150	Rentas de inversiones financieras		5.682.135	3.506.726
91160	Recaudación por ventas de servicios a terceros		51.065.597	34.085.925
91170	Otros ingresos percibidos	56	1.551.495	761.856
<b>91100</b>	<b>TOTAL INGRESOS DE ACTIVIDADES DE LA OPERACIÓN</b>		<b>395.562.019</b>	<b>362.513.820</b>
91510	Egresos por pago de subsidios		(43.978.503)	(44.923.390)
91520	Egresos por pago de indemnizaciones		(3.660.821)	(4.222.427)
91530	Egresos por pago de pensiones		(20.894.148)	(21.678.634)
91540	Egresos por prestaciones médicas		(136.392.237)	(126.141.604)
91550	Egresos por prestaciones preventivas de riesgos		(57.787.820)	(51.147.747)
91560	Egresos por funciones técnicas		(3.369.677)	(3.737.669)
91570	Egresos por prestaciones médicas a terceros		(35.281.256)	(26.864.338)
91580	Egresos por administración		(28.842.627)	(24.407.609)
91590	Gastos financieros		-	-
91600	Otros egresos efectuados	56	(440.578)	(505.540)
91610	Impuesto al valor agregado y otros similares pagados		(9.323.287)	(8.859.482)
<b>91500</b>	<b>TOTAL EGRESOS DE ACTIVIDADES DE LA OPERACIÓN</b>		<b>(339.970.954)</b>	<b>(312.488.440)</b>
<b>91000</b>	<b>FLUJO NETO POSITIVO (NEGATIVO) ORIGINADO POR ACTIVIDADES DE LA OPERACIÓN</b>		<b>55.591.065</b>	<b>50.025.380</b>
92110	Obtención de préstamos		-	-
92120	Otras fuentes de financiamiento	57	-	-
<b>92100</b>	<b>TOTAL INGRESOS DE ACTIVIDADES DE FINANCIAMIENTO</b>		<b>-</b>	<b>-</b>
92510	Pago de préstamos (menos)		-	-
92520	Otros desembolsos por financiamiento (menos)	57	-	-
<b>92500</b>	<b>TOTAL EGRESOS DE ACTIVIDADES DE FINANCIAMIENTO</b>		<b>-</b>	<b>-</b>

**ESTADO DE FLUJOS DE EFECTIVO DIRECTO INDIVIDUAL**

(Miles de pesos - M\$)

Código	CUENTAS	Nota N°	01/01/2018 31/12/2018	01/01/2017 31/12/2017
<b>92000</b>	<b>FLUJO NETO POSITIVO (NEGATIVO) ORIGINADO POR ACTIVIDADES DE FINANCIAMIENTO</b>		-	-
93110	Ventas de propiedades, planta y equipo		-	59.887
93120	Venta de propiedades de inversión		-	-
93130	Venta de participaciones en asociadas contabilizadas por el método de la participación		-	-
93140	Venta de inversiones financieras que respaldan reservas		142.799.457	-
93150	Ventas de otros instrumentos financieros		183.623.659	12.600.000
93160	Otros ingresos percibidos	58	-	-
<b>93100</b>	<b>TOTAL INGRESOS DE ACTIVIDADES DE INVERSIÓN</b>		<b>326.423.116</b>	<b>12.659.887</b>
93510	Inversiones en propiedades, planta y equipos		(14.329.275)	(10.505.851)
93520	Pago de intereses capitalizados		-	-
93530	Inversiones en participación en asociadas y en negocios conjuntos contabilizadas por el método de la participación		-	-
93540	Inversiones en activos financieros que respaldan reservas		(149.480.514)	(25.475.000)
93550	Inversiones en otros activos financieros		(221.795.372)	(31.650.000)
93560	Otros desembolsos de inversión	58	-	-
<b>93500</b>	<b>TOTAL EGRESOS DE ACTIVIDADES DE INVERSIÓN</b>		<b>(385.605.161)</b>	<b>(67.630.851)</b>
<b>93000</b>	<b>FLUJO NETO POSITIVO (NEGATIVO) ORIGINADO POR ACTIVIDADES DE INVERSIÓN</b>		<b>(59.182.045)</b>	<b>(54.970.964)</b>
<b>94000</b>	<b>FLUJO NETO TOTAL POSITIVO (NEGATIVO) DEL EJERCICIO</b>		<b>(3.590.980)</b>	<b>(4.945.584)</b>
94500	Efecto de las variaciones de los tipos de cambio		-	-
<b>95000</b>	<b>VARIACIÓN NETA DEL EFECTIVO Y EFECTIVO EQUIVALENTE</b>		<b>(3.590.980)</b>	<b>(4.945.584)</b>
<b>95500</b>	<b>SALDO INICIAL DEL EFECTIVO Y EFECTIVO EQUIVALENTE</b>		<b>14.006.186</b>	<b>18.951.770</b>
<b>96000</b>	<b>SALDO FINAL DEL EFECTIVO Y EFECTIVO EQUIVALENTE</b>		<b>10.415.206</b>	<b>14.006.186</b>





## NOTAS A LOS ESTADOS FINANCIEROS INDIVIDUALES

Al 31 de diciembre de 2018 y 31 de diciembre de 2017

En miles de pesos – M\$

### NOTA 1. INFORMACIÓN GENERAL

La Asociación Chilena de Seguridad (en adelante “la Asociación”) es una corporación de carácter mutual que administra el seguro social contra riesgos de accidentes del trabajo y enfermedades profesionales de los trabajadores de sus empresas adherentes, de acuerdo a las disposiciones contempladas en la Ley N° 16.744, concediéndose la Personalidad Jurídica por Decreto N° 3.209 de fecha 26 de junio de 1958, encontrándose fiscalizada por la Superintendencia de Seguridad Social.

### NOTA 2. BASES DE PRESENTACIÓN DE LOS ESTADOS FINANCIEROS INDIVIDUALES Y POLITICAS CONTABLES APLICADAS

#### 2.1 Bases de preparación

Los presentes estados financieros individuales (en adelante “estados financieros”) de la Asociación Chilena de Seguridad al 31 de diciembre de 2018 y 31 de diciembre de 2017 fueron preparados de acuerdo con Normas e instrucciones impartidas por la Superintendencia de Seguridad Social establecidas principalmente en Compendio de Normas del Seguro Social de la Ley N° 16.744 y Normas Internacionales de Información Financiera (“NIIF”) impartidas por el “International Accounting Standards Board”, en caso de existir discrepancias primarán las Normas e instrucciones impartidas por la Superintendencia de Seguridad Social.

La preparación de los estados financieros conforme a las NIIF, requiere el uso de ciertas estimaciones contables críticas. También exige a la Administración que ejerza su juicio en el proceso de aplicación de las políticas contables de la Asociación. En la Nota 5 a estos estados financieros, se revelan las áreas que implican un mayor grado de juicio o complejidad o las áreas donde las hipótesis y estimaciones son significativas para los estados financieros.

#### a) Declaración de Cumplimiento

Los presentes estados financieros Al 31 de diciembre de 2018 y 31 de diciembre 2017 han sido preparados de acuerdo con normas impartidas por la Superintendencia de Seguridad Social en los casos que corresponda, en conformidad con lo establecido por este organismo regulador en Compendio de Normas del Seguro Social de la Ley N° 16.744 y las normas Internacionales de Información Financiera.

Los estados financieros al 31 de diciembre de 2018 fueron autorizados para su emisión por el Directorio de la Asociación de 26 de febrero de 2019.

#### b) Período Contable

Los estados financieros, cubren los siguientes ejercicios:

- Estados de situación financiera y Estados de cambios en el patrimonio: Por los ejercicios terminados al 31 de diciembre de 2018 y 31 de diciembre 2017.
- Estados de resultados por función y Estados de flujos de efectivo: Por los periodos comprendidos entre el 1 de enero y el 31 de diciembre de 2018 y 1 enero y 31 de diciembre de 2017.

#### c) Nuevos pronunciamientos contables

- i. Normas, interpretaciones y enmiendas obligatorias por primera vez para los ejercicios financieros iniciados el 1 de enero de 2018.

#### Normas e interpretaciones

NIIF 9 “Instrumentos Financieros”- Publicada en julio 2014. El IASB ha publicado la versión completa de la NIIF 9, que sustituye la guía de aplicación de la NIC 39. Esta versión final incluye requisitos relativos a la clasificación y medición de activos y pasivos financieros y un modelo de pérdidas crediticias esperadas que reemplaza el actual modelo de deterioro de pérdida incurrida. La parte relativa a contabilidad de cobertura que forma parte de esta versión final de NIIF 9 que había sido ya publicada en noviembre 2013.

## NOTAS A LOS ESTADOS FINANCIEROS INDIVIDUALES

NIIF 15 “Ingresos procedentes de contratos con clientes” – Publicada en mayo 2014. Establece los principios que una entidad debe aplicar para la presentación de información útil a los usuarios de los estados financieros en relación a la naturaleza, monto, oportunidad e incertidumbre de los ingresos y los flujos de efectivo procedentes de los contratos con los clientes. Para ello el principio básico es que una entidad reconocerá los ingresos que representen la transferencia de bienes o servicios prometidos a los clientes en un monto que refleje la contraprestación a la cual la entidad espera tener derecho a cambio de esos bienes o servicios. Su aplicación reemplaza a la NIC 11 Contratos de construcción; NIC 18 Ingresos ordinarios; CINIIF 13 Programas de fidelización de clientes; CINIIF 15 Acuerdos para la construcción de bienes inmuebles; CINIIF 18 Transferencias de activos procedentes de clientes; y SIC-31 Ingresos-Permutas de servicios de publicidad.

CINIIF 22 “Transacciones en moneda extranjera y contraprestaciones anticipadas”. Publicada en diciembre 2016. Esta interpretación se aplica a una transacción en moneda extranjera (o parte de ella) cuando una entidad reconoce un activo no financiero o pasivo no financiero que surge del pago o cobro de una contraprestación anticipada antes de que la entidad reconozca el activo, gasto o ingreso relacionado (o la parte de estos que corresponda). La interpretación proporciona una guía para cuándo se efectúa un pago / recibo único, así como para situaciones en las que se realizan múltiples pagos / recibos. Tiene como objetivo reducir la diversidad en la práctica.

### **Enmiendas y mejoras**

Enmienda a NIIF 15 “Ingresos procedentes de contratos con clientes”. Publicada en abril 2016. La enmienda introduce aclaraciones a la guía para la identificación de obligaciones de desempeño en los contratos con clientes, contabilización de licencias de propiedad intelectual y la evaluación de principal versus agente (presentación bruta versus neta del ingreso). Incluye nuevos y modificados ejemplos ilustrativos como guía, así como ejemplos prácticos relacionados con la transición a la nueva norma de ingresos.

Enmienda a NIIF 4 “Contratos de seguro”, con respecto a la aplicación de la NIIF 9 “Instrumentos financieros”. Publicada en septiembre 2016. La enmienda introduce dos enfoques: (1) enfoque de superposición, que da a todas las compañías que emiten contratos de seguros la opción de reconocer en otro resultado integral, en lugar de pérdidas y ganancias, la volatilidad que podría surgir cuando se aplica la NIIF 9 antes que la nueva norma de contratos de seguros) y (2) exención temporal de NIIF 9, que permite a las compañías cuyas actividades son predominantemente relacionadas a los seguros, aplicar opcionalmente una exención temporal de la NIIF 9 hasta el año 2021, continuando hasta entonces con la aplicación de NIC 39.

Enmienda a NIC 40 “Propiedades de inversión”, en relación a las transferencias de propiedades de inversión. Publicada en diciembre 2016. La enmienda clarifica que para transferir para, o desde, propiedades de inversión, debe existir un cambio en el uso. Para concluir si ha cambiado el uso de una propiedad debe existir una evaluación (sustentado por evidencias) de si la propiedad cumple con la definición.

Enmienda a NIIF 1 “Adopción por primera vez de las NIIF”, relacionada con la suspensión de las excepciones a corto plazo para los adoptantes por primera vez con respecto a la NIIF 7, NIC 19 y NIIF 10. Publicada en diciembre 2016.

Enmienda a NIC 28 “Inversiones en asociadas y negocios conjuntos”, en relación a la medición de la asociada o negocio conjunto al valor razonable. Publicada en diciembre 2016.

La aplicación de estas normas, interpretaciones y enmiendas no han tenido un impacto significativo en los montos reportados en estos estados financieros, sin embargo, podrían afectar la contabilización de futuras transacciones o acuerdos.

## NOTAS A LOS ESTADOS FINANCIEROS INDIVIDUALES

ii. Las siguientes nuevas normas e interpretaciones han sido emitidas pero su fecha de aplicación aún no está vigente:

Nuevas Normas y enmiendas NIIF	Descripción	Aplicación Obligatoria para ejercicios iniciados en:
NIIF 16 "Arrendamientos"	Publicada en enero de 2016 establece el principio para el reconocimiento, medición, presentación y revelación de arrendamientos. NIIF 16 sustituye a la NIC 17 actual e introduce un único modelo de contabilidad para el arrendatario y requiere que un arrendatario reconozca los activos y pasivos de todos los contratos de arrendamiento con un plazo de más de 12 meses, a menos que el activo subyacente sea de bajo valor. NIIF 16 es efectiva para períodos anuales que comienzan en o después del 1 de enero 2019 y su aplicación anticipada está permitida para las entidades que aplican la NIIF 15 antes de la fecha de la aplicación inicial de la NIIF 16.	01/01/2019
NIIF 17 "Contratos de seguros"	Publicada en mayo de 2017, reemplaza a la actual NIIF 4. La NIIF 17 cambiará principalmente la contabilidad para todas las entidades que emitan contratos de seguros y contratos de inversión con características de participación discrecional. La norma se aplica a los períodos anuales que comiencen a partir del 1 de enero de 2021, permitiéndose la aplicación anticipada siempre y cuando se aplique la NIIF 15, "Ingresos de los contratos con clientes" y NIIF 9, "Instrumentos financieros".	01/01/2021
CINIIF 23 "Posiciones tributarias inciertas"	Publicada en junio de 2016. Esta interpretación aclara cómo se aplican los requisitos de reconocimiento y medición de la NIC 12 cuando hay incertidumbre sobre los tratamientos fiscales.	01/01/2019
Enmienda a NIIF 9 "Instrumentos financieros"	Publicada en octubre de 2017. La modificación permite que más activos se midan al costo amortizado que en la versión anterior de la NIIF 9, en particular algunos activos financieros prepagados con una compensación negativa. Los activos calificados, que incluyen son algunos préstamos y valores de deuda, los que de otro modo se habrían medido a valor razonable con cambios en resultados (FVTPL). Para que califiquen al costo amortizado, la compensación negativa debe ser una "compensación razonable por la terminación anticipada del contrato".	01/01/2019
Enmienda a NIC 28 "Inversiones en asociadas y negocios conjuntos".	Publicada en octubre de 2017. Esta modificación aclara que las empresas que contabilizan participaciones a largo plazo en una asociada o negocio conjunto - en el que no se aplica el método de la participación - deben contabilizarse utilizando la NIIF 9. El Consejo del IASB ha publicado un ejemplo que ilustra cómo las empresas aplican los requisitos de la NIIF 9 y la NIC 28 a los intereses de largo plazo en una asociada o una empresa conjunta.	01/01/2019
Enmienda a NIIF 3 "Combinaciones de negocios"	Publicada en diciembre de 2017. La enmienda aclaró que obtener el control de una empresa que es una operación conjunta, se trata de una combinación de negocios que se logra por etapas. La adquirente debe volver a medir su participación mantenida previamente en la operación conjunta al valor razonable en la fecha de adquisición.	01/01/2019

## NOTAS A LOS ESTADOS FINANCIEROS INDIVIDUALES

Enmienda a NIIF 11 "Acuerdos conjuntos"	Publicada en diciembre de 2017. La enmienda aclaró, que la parte que obtiene el control conjunto de una empresa que es una operación conjunta no debe volver a medir su participación previamente mantenida en la operación conjunta.	01/01/2019
Enmienda a NIC 12 "Impuestos a las ganancias"	Publicada en diciembre de 2017. La modificación aclaró que las consecuencias del impuesto a la renta de los dividendos sobre instrumentos financieros clasificados como patrimonio deben reconocerse de acuerdo donde se reconocieron las transacciones o eventos pasados que generaron beneficios distribuibles.	01/01/2019
Enmienda a NIC 23 "Costos por préstamos"	Publicada en diciembre de 2017. La enmienda aclaró que, si un préstamo específico permanece pendiente después de que el activo calificado esté listo para su uso previsto o venta, se convierte en parte de los préstamos generales.	01/01/2019
Enmienda a NIC 19 "Beneficios a los empleados"	Publicado en febrero de 2018. La enmienda requiere que las entidades, utilicen suposiciones actualizadas para determinar el costo del servicio actual y el interés neto por el resto del período después de una modificación, reducción o liquidación del plan; y reconocer en ganancias o pérdidas como parte del costo del servicio pasado, o una ganancia o pérdida en la liquidación, cualquier reducción en un excedente, incluso si ese excedente no fue previamente reconocido debido a que no superaba el límite superior del activo.	01/01/2019
Enmienda a NIC 1 "Presentación de estados financieros" y NIC 8 "Políticas contables, cambios en las estimaciones y errores contables"	Publicada en octubre de 2018. Usa una definición consistente de materialidad en todas las NIIF y el Marco Conceptual para la Información Financiera; aclara la explicación de la definición de material; e incorporar algunas de las guías en la NIC 1 sobre información inmaterial.	01/01/2020
Enmienda a la NIIF 3 "Definición de un negocio"	Publicada en octubre de 2018. Revisa la definición de un negocio. De acuerdo a la retroalimentación recibida por el IASB, la aplicación de la actual guía se piensa frecuentemente que es altamente compleja, y resulta en demasiadas transacciones que califican como combinaciones de negocios.	01/01/2020
Enmienda a NIIF 10 "Estados financieros consolidados" y NIC 28 "Inversiones en asociadas y negocios conjuntos"	Publicada en septiembre 2014. Esta modificación aborda una inconsistencia entre los requerimientos de la NIIF 10 y los de la NIC 28 en el tratamiento de la venta o la aportación de bienes entre un inversor y su asociada o negocio conjunto. La principal consecuencia de las enmiendas es que se reconoce una ganancia o pérdida completa cuando la transacción involucra un negocio (se encuentre en una filial o no) y una ganancia o pérdida parcial cuando la transacción involucra activos que no constituyen un negocio, incluso si estos activos están en una subsidiaria.	Indeterminado

La Asociación implementó la NIIF 16 revisando todos sus acuerdos de arrendamientos, considerando las nuevas guías contables definidas en esta norma. La norma afectará principalmente a la contabilidad de los arrendamientos operativos. A la fecha de reporte, la Asociación tiene compromisos de arrendamiento operativo por MM\$2.754.

De estos compromisos, aproximadamente MM\$148 se relacionan con arrendamientos a corto plazo o con arrendamientos de bajo valor, los cuales se reconocerán de forma lineal como gastos en resultados.

## NOTAS A LOS ESTADOS FINANCIEROS INDIVIDUALES

Para los compromisos de arrendamiento restantes, la Asociación espera reconocer el 1 de enero de 2019 activos por derecho de uso y pasivos por arrendamiento por aproximadamente MM\$2.606 (después de ajustes por pagos anticipados y por pagos de arrendamiento reconocidos al 31 de diciembre de 2018). Los activos netos totales serán aproximadamente MM\$1.745 más altos en el ejercicio 2019.

La Asociación espera que la utilidad neta después de impuestos disminuya en aproximadamente MM\$21 para 2019 como resultado de la adopción de las nuevas normas.

La Asociación tiene actividades como arrendador, sin embargo no tiene impactos por este concepto en los estados financieros.

La Administración de la Asociación se encuentra evaluando si la futura adopción del resto de las normas y enmiendas antes descritas tendrán un impacto significativo en los estados financieros.

### 2.2 Bases de consolidación

Esta nota no es aplicable, debido a que el presente informe corresponde a estados financieros individuales.

### 2.3 Transacciones en moneda extranjera

#### a) Moneda de presentación y moneda funcional

La Asociación ha definido como su moneda funcional y de presentación el Peso Chileno, que es la moneda del entorno económico primario en el cual opera. Por lo tanto, todos los saldos y transacciones denominados en otras monedas diferentes al Peso Chileno son considerados como "moneda extranjera".

#### b) Transacciones y saldos

##### Diferencia de cambio

Las operaciones efectuadas en una moneda distinta a la moneda funcional, son consideradas en moneda extranjera y se registran al tipo de cambio vigente a la fecha en que ocurren dichas operaciones.

Para la preparación de estos estados financieros, los activos y pasivos monetarios denominados en moneda extranjera, se convierten según los tipos de cambios vigentes a la fecha de cierre.

Las utilidades o pérdidas generadas reflejan su efecto en la línea "Diferencia de Cambio" del Estado de Resultados por Función.

##### Variación de tipo de cambio por unidades reajustables

Las operaciones efectuadas en unidades reajustables, tales como UF, UTM, etc., se registran según los valores vigentes en las fechas de las respectivas operaciones.

Para la preparación de los estados financieros, los activos y pasivos monetarios denominados en unidades reajustables, se convierten según los valores de cierre vigentes a la fecha de los respectivos estados financieros. Las utilidades o pérdidas generadas reflejan su efecto en la línea Utilidad (Pérdida) por unidades de reajuste en el Estado de Resultados por Función.

##### Paridades

El siguiente cuadro muestra las paridades de moneda extranjera y de unidades reajustables al cierre del ejercicio:

Moneda	Tipo de Moneda	31/12/2018 \$	31/12/2017 \$
Dólar Estadounidense	US\$	694,77	614,75
Unidad de Fomento	UF	27.565,79	26.798,14

## NOTAS A LOS ESTADOS FINANCIEROS INDIVIDUALES

### c) Entidades en el exterior

Al 31 de diciembre de 2018 y 31 de diciembre de 2017 la Asociación no posee sociedades filiales o coligadas en el exterior.

### 2.4 Propiedades, planta y equipo

Los bienes de propiedades, planta y equipo son registrados inicialmente al costo de adquisición más todos aquellos costos necesarios para dejar el activo en la ubicación y condición necesaria para operar. Posteriormente, son valorizados al costo de adquisición menos la depreciación acumulada y, cuando corresponda, menos las pérdidas acumuladas por concepto de deterioro de valor, exceptuando los bienes inmuebles, los cuales se encuentran valorizados a su valor justo de acuerdo al Compendio de Normas del Seguro Social de la Ley N° 16.744 de la Superintendencia de Seguridad Social.

Los bienes de propiedades, planta y equipo son depreciados linealmente durante su vida útil, la que se determina de acuerdo a lo recomendado por el fabricante, en ausencia de ésta se aplica la siguiente tabla:

Concepto	Vida útil máxima (en años)
Construcciones con estructuras de acero, cubierta y entresijos de perfiles de acero o losas hormigón armado.	80
Edificios, casas y otras construcciones, con muros de ladrillo o de hormigón, con cadenas, pilares y vigas de hormigón armado, con o sin losas.	50
Edificios fábricas de material sólido albañilería de ladrillo, en concreto armado y estructura metálica.	40
Construcción de adobe o madera en general.	30
Construcciones Provisorias.	10
Galpones de madera o estructura metálica.	20
Instalaciones en general (ejemplos: eléctricas, de oficina, etc.)	10
Ambulancias.	6
Camiones de uso general, camionetas, jeeps, automóviles, furgones y similares, motos en general, remolques, semirremolques y carros de arrastre.	6
Maquinarias y equipos en general.	10
Instrumental médico y dental en general.	3
Equipos médico y dental en general.	8
Muebles y enseres.	7
Balanzas, horno microondas, refrigeradores, conservadoras, vitrinas refrigeradas y cocinas.	7
Equipos de oficina.	5
Equipos computacionales (grandes computadores).	5
Equipos computacionales personales e impresoras.	3
Equipos para la prevención de riesgo.	8
Equipos de servicios (casino, lavandería, seguridad, jardinería, etc.)	8
Herramientas pesadas.	8
Herramientas livianas.	3

## NOTAS A LOS ESTADOS FINANCIEROS INDIVIDUALES

### Deterioro de Propiedades, planta y equipo

El Deterioro de propiedades, planta y equipo se calcula de acuerdo a lo establecido en NIC 36. La Asociación estimará, al 30 de noviembre de cada año, si existen indicios de que los elementos del rubro han sufrido una pérdida de valor. Si existen tales indicios, se estima el valor recuperable del activo. En el caso de los activos que no se encuentren en condiciones de uso la estimación del valor recuperable es realizada con independencia de la existencia de indicios de deterioro. Si el valor en libros excede el importe recuperable, se reconoce una pérdida por este exceso, reduciendo el valor libro del activo hasta su valor recuperable.

### 2.5 Propiedades de inversión

Al 31 de diciembre de 2018 y 31 de diciembre de 2017 la Asociación no posee propiedades de inversión.

### 2.6 Activos intangibles

#### a) Goodwill

Representa el exceso del costo de adquisición sobre el valor razonable de la participación de la Asociación en los activos netos identificables de la afiliada o coligada adquirida en la fecha de adquisición. El menor valor relacionado con adquisiciones de filiales se incluye en Intangibles. El menor valor relacionado con adquisiciones de coligadas se incluye en inversiones en coligadas, y se somete a pruebas por deterioro de valor justo con el saldo total de la asociada. El menor valor reconocido por separado se somete a pruebas por deterioro de valor anualmente y se valora por su costo menos pérdidas acumuladas por deterioro. Las ganancias y pérdidas por la venta de una entidad incluyen el importe en libros del menor valor relacionado con la entidad vendida.

El menor valor se asigna a unidades generadoras de efectivo para efectos de realizar las pruebas de deterioro. La distribución se efectúa entre aquellas unidades generadoras de efectivo o grupos de unidades generadoras de efectivo que se espera se beneficiaran de la combinación de negocios de la que surgió la plusvalía.

El goodwill negativo o minusvalía comprada proveniente de la adquisición de una inversión o combinación de negocios, se abona directamente al Estado de Resultados por función.

#### b) Marcas comerciales y licencias

La Asociación no posee en sus registros contables marcas comerciales y licencias.

#### c) Programas informáticos

Las licencias para programas informáticos adquiridas, se capitalizan sobre la base de los costos en que se ha incurrido para adquirirlas y prepararlas para usar el programa específico. Estos costos se amortizan linealmente durante sus vidas útiles estimadas.

Los gastos relacionados con el desarrollo o mantenimiento de programas informáticos se reconocen como gasto cuando se incurre en ellos. Los costos directamente relacionados con la producción de programas informáticos únicos e identificables controlados por la Asociación, y que es probable que vayan a generar beneficios económicos superiores a los costos durante más de un año, se reconocen como activos intangibles. La Asociación posee en sus registros contables intangibles correspondientes a licencias de software, a los cuales se les estima una vida útil y se evalúa su deterioro cuando se producen eventos o cambios que indican que el valor neto contable pudiera ser inferior a su valor recuperable. Los costos directos incluyen los gastos del personal que desarrolla los programas informáticos y gastos generales. Los costos de desarrollo de programas informáticos reconocidos como activos, se amortizan durante sus vidas útiles estimadas.

#### d) Gastos de investigación y desarrollo

Los gastos de investigación y desarrollo se reconocen como un gasto cuando se incurre en ellos.

Los costos de desarrollo previamente reconocidos como un gasto no se reconocen como un activo en un ejercicio posterior. Los costos de desarrollo con una vida útil finita que se capitalizan, se amortizan desde su utilización de manera lineal durante el ejercicio que se espera generen beneficios.

## NOTAS A LOS ESTADOS FINANCIEROS INDIVIDUALES

### 2.7 Costos por intereses

Los costos por intereses incurridos para la construcción de cualquier activo calificado se capitalizan durante el tiempo que es necesario para completar y preparar el activo para el uso que se pretende. Posterior a este período los intereses incurridos se registran directamente a gastos.

### 2.8 Pérdidas por deterioro de valor de los activos no financieros

Los activos que tienen una vida útil indefinida no están sujetos a amortización y se someten anualmente a pruebas de pérdidas por deterioro de valor. Los activos sujetos a depreciación o amortización se someten a pruebas de pérdidas por deterioro siempre que algún suceso o cambio en las circunstancias indique que el importe en libros puede no ser recuperable. Se reconoce una pérdida por deterioro por el exceso del importe en libros del activo sobre su importe recuperable.

El importe recuperable es el valor razonable de un activo menos los costos para la venta o el valor de uso, el mayor de los dos. A efectos de evaluar las pérdidas por deterioro de valor, los activos se agrupan al nivel más bajo para el que hay flujos de efectivo identificables por separado (Unidades Generadoras de Efectivo). Los activos no financieros, distintos de la Plusvalía Comprada (Goodwill), que hubieran experimentado una pérdida por deterioro se someten a revisiones a cada fecha de balance en caso de que se hubieran producido reversiones de la pérdida.

### 2.9 Activos financieros

La Asociación mantiene inversiones financieras tanto para respaldar las reservas legales que debe mantener, como para administrar sus excedentes de efectivo. Dichas inversiones se clasifican de acuerdo a lo siguiente:

#### a) Activos financieros a valor razonable con cambios en resultados

Los activos financieros a valor razonable con cambios en resultados son activos financieros mantenidos para negociar. Un activo financiero se clasifica en esta categoría si se adquiere principalmente con el propósito de venderse en el corto plazo. Los activos de esta categoría se clasifican como activos corrientes. En esta categoría se clasifican las inversiones de la cartera de respaldo del Fondo de Eventualidades y la cartera del Fondo Operacional, ya que en ambos casos la intención de mantenerlas obedece a un criterio de disponibilidad inmediata de los fondos.

#### b) Activos financieros a costo amortizado

Los activos financieros a costo amortizado son instrumentos financieros no derivados con pagos fijos o determinables que poseen características de préstamos y son administrados sobre la base de rendimientos contractuales. Estos instrumentos se incluyen en el activo corriente, excepto aquellos cuyos vencimientos sean superiores a 12 meses desde la fecha del estado de situación financiera, en cuyo caso se clasifican como activos no corrientes. En esta categoría se registran las inversiones de la cartera del Fondo para el respaldo de pensiones y la cartera del Fondo de contingencias. Dichas inversiones tienen el carácter de permanente y se mantienen con la intención de disponer de dichos fondos en el largo plazo.

Los activos financieros, distintos de aquellos valorizados a valor razonable con cambios en resultados, son evaluados a la fecha de cada estado de situación financiera para establecer la presencia de indicadores de deterioro. Los activos financieros se encuentran deteriorados cuando existe evidencia objetiva de que, como resultado de uno o más eventos ocurridos después del reconocimiento inicial, los flujos futuros de caja estimados de la inversión serán afectados.

La Administración de la Asociación analiza trimestralmente en forma detallada la cartera de inversiones para detectar indicadores de deterioro, revisando la categoría de las inversiones, emisores e información de mercado, entre otras variables.



## NOTAS A LOS ESTADOS FINANCIEROS INDIVIDUALES

### 2.10 Instrumentos financieros derivados y actividades de cobertura

Al 31 de diciembre de 2018 y 31 de diciembre de 2017 la Asociación no posee instrumentos financieros derivados y actividades de cobertura.

### 2.11 Existencias

Los inventarios que mantiene la Asociación corresponden a materiales clínicos, productos farmacológicos y elementos de prevención, entre otros. El costo de los inventarios se determina por el método del precio de costo medio ponderado (PMP). Los inventarios se valorizan al menor valor entre su costo y su valor neto realizable. La Asociación determina una provisión por deterioro de valor equivalente a la obsolescencia de inventarios. Dicha provisión está determinada por los productos en existencias que no presenten consumo en los últimos 12 meses contados desde la fecha de presentación de sus estados financieros.

### 2.12 Deudores comerciales y otras cuentas por cobrar

#### Deudores previsionales

Corresponde a las cotizaciones devengadas por la Asociación en el mes que se informa, en su calidad de organismo administrador del Seguro Social de la Ley N° 16.744, como asimismo las deudas cuya morosidad no exceda el período de tres meses, derivadas de cotizaciones declaradas y no pagadas y de las cotizaciones que se encuentren en cobranza producto de haberse emitido una resolución en tal sentido. Asimismo y tratándose de la cotización adicional, se incluye la diferencia no declarada que le corresponda enterar a las entidades empleadoras como consecuencia del eventual incremento a su tasa de cotización adicional por el proceso D.S.67.

Para la Asociación el importe de la provisión por deudas previsionales se calcula utilizando un modelo de pérdida esperada conforme a lo estipulado en el Compendio de Normas del Seguro Social de la Ley N° 16.744 emitida por la Superintendencia de Seguridad Social y que durante el ejercicio 2017 significó reconocer un cargo a Patrimonio (Resultados acumulados) por M\$2.600.967, tomando como base de cálculo el stock de Deudores previsionales al 31 de diciembre de 2017.

El castigo autorizado por SUSESO no genera efecto en resultado debido a que existe provisión de deterioro por el 100% de lo castigado.

Tipo deudor	Periodo	Fecha Envío	Monto Aprobado de Castigo	Fecha Aprobación	Monto castigado	Fecha Castigo	Provisión deterioro	Efecto en resultado
LEY	1er Semestre 2017	12/7/2017	263.292.442	9/1/2018	188.683.513	22/6/2018	188.683.513	-
LEY	2do Semestre 2017	29/1/2018	1.352.926.496	7/5/2018	1.309.171.273	22/6/2018	1.309.171.273	-

#### Aportes legales por cobrar y otros

Está formado por los recursos por cobrar al fondo único de prestaciones familiares, subsidios de cesantía y por las concurrencias por cobrar, tanto de pensiones como de indemnizaciones, y cualquier otro importe que se deba recuperar del fisco en virtud de alguna norma legal o reglamentaria.

Para la Asociación el importe de la provisión por aportes legales por cobrar y otros se calcula utilizando un modelo de pérdida esperada conforme a lo estipulado en el Compendio de Normas del Seguro Social de la Ley N° 16.744 emitido por la Superintendencia de Seguridad Social y que durante el ejercicio 2018 significó reconocer un cargo a patrimonio (resultados acumulados) por MM\$1.139, tomando como base de cálculo el stock de aportes legales por cobrar y otros al 31 de diciembre de 2018.

#### Deudores por venta de servicios a terceros

Se registran todos los documentos y cuentas por cobrar originados por la venta de servicios no contemplados en la Ley N° 16.744 por parte de la Asociación. Se incluyen también los reajustes, multas e intereses que correspondan, calculados de conformidad con las normas legales que las rijan o por acuerdos convenidos entre las partes, pero sólo que se trate de deuda no vencida.

Se clasifican en el activo corriente las deudas que no registran una morosidad superior a tres meses. El saldo de este rubro corresponde al valor neto de los deudores por venta de servicios a terceros, es decir, descontado el monto de la estimación de deterioro.

## NOTAS A LOS ESTADOS FINANCIEROS INDIVIDUALES

Para la Asociación, el importe de la provisión por deterioro se calcula en base a lo estipulado en el Compendio de Normas del Seguro Social de la Ley N° 16.744 emitido por la Superintendencia de Seguridad Social, lo que significó reconocer, al 31 de diciembre de 2017, un cargo a patrimonio (resultados acumulados) por M\$1.427.237, tomando como base de cálculo el stock de deudores por venta de servicios a terceros al 31 de diciembre de 2016.

El castigo autorizado por SUSESO no genera efecto en resultado debido a que existe provisión de deterioro por el 100% de lo castigado.

Tipo deudor	Período	Fecha Envío	Monto Aprobado de Castigo	Fecha Aprobación	Monto castigado	Fecha Castigo	Provisión deterioro	Efecto en resultado
VSC	1er Semestre 2017	12/7/2017	158.352.941	9/1/2018	133.474.592	22/6/2018	133.474.592	-
VSC	2do Semestre 2017	29/1/2018	387.290.182	7/5/2018	364.226.112	22/6/2018	364.226.112	-

Adicionalmente, la Administración evalúa el deterioro de determinadas deudas que por diversas razones, se provisionan en un monto mayor al cálculo derivado del párrafo anterior.

### 2.13 Efectivo y equivalentes al efectivo

El efectivo y equivalentes al efectivo incluyen el disponible en caja, los saldos en las cuentas corrientes bancarias, los depósitos a plazo en entidades financieras y otras inversiones a corto plazo de gran liquidez con un vencimiento original menor o igual a tres meses, que no estén sujetas a restricción alguna o no tengan un riesgo de pérdida significativa de valor.

Los flujos de efectivo corresponden a las entradas y salidas de efectivo y equivalentes al efectivo, y se clasifican según lo siguiente:

#### a) Actividades de operación

Las actividades de operación son las actividades que constituyen la principal fuente de ingresos y egresos ordinarios de la Asociación, así como otras actividades que no puedan ser clasificadas como de inversión o financiamiento.

#### b) Actividades de financiamiento

Las actividades de financiamiento son actividades que producen cambios en el tamaño y composición de los capitales propios y de los préstamos tomados por parte de la Asociación.

#### c) Actividades de inversión

Las actividades de inversión son las de adquisición y enajenación de activos a largo plazo, así como de otras inversiones no incluidas en los equivalentes al efectivo.

### 2.14 Acreedores comerciales

Los acreedores comerciales se registran inicialmente por el valor razonable de la contraprestación recibida, deducidos los costos directamente atribuibles a la transacción. En períodos posteriores, estos acreedores comerciales se valorizan al costo amortizado utilizando el método de tasa de interés efectivo. Cuando el valor razonable de una cuenta por pagar no difiere en forma significativa del valor nominal, se reconocerá al valor nominal.

## NOTAS A LOS ESTADOS FINANCIEROS INDIVIDUALES

### 2.15 Impuesto a las utilidades e impuestos diferidos

La Asociación es una entidad sin fines de lucro que no se encuentra afecta a impuesto a la renta por los ingresos relacionados con la Ley N° 16.744. No obstante, por las utilidades derivadas de la venta de servicios a terceros se encuentra afecta a impuesto a la renta. Al 31 de diciembre de 2018 y 31 de diciembre de 2017, la Asociación presenta pérdidas tributarias y estima que esta situación no será revertida en el mediano plazo. Por esta razón la Asociación no registra impuestos diferidos.

Conforme a lo establecido en la Circular 49 del Servicio de Impuestos Internos, de fecha 14 de julio de 2016, la Asociación, a contar del año 2017 estará afecta a una tasa de primera categoría de un 25%.

### 2.16 Beneficios a los empleados

La Asociación registra los beneficios que otorga a sus trabajadores de acuerdo a los siguientes criterios:

#### a) Vacaciones del personal

La Asociación reconoce el gasto por vacaciones del personal mediante el método del devengo. Este beneficio corresponde a todo el personal y equivale a un monto fijo según los contratos particulares de cada trabajador. Este beneficio es registrado a su valor nominal.

#### b) Indemnización por años de servicio y plan alianza

La Asociación contabiliza pasivos por futuras indemnizaciones por cese de servicios de sus trabajadores, en base a lo estipulado en los contratos colectivos e individuales suscritos con algunos trabajadores. Este beneficio se trata de acuerdo con NIC 19 y el costo determinado está basado en estudios actuariales y son cargados trimestralmente a resultados sobre base devengada.

La Asociación utiliza supuestos actuariales para determinar la mejor estimación de este beneficio. Dicha estimación, al igual que los supuestos, son establecidos por la Administración considerando la asesoría de un actuario externo. Estos supuestos incluyen las hipótesis demográficas, la tasa de descuento y los aumentos esperados en las remuneraciones y permanencia futura, entre otros.

Supuestos actuariales:

La obligación de la Asociación se registra a valor actuarial, determinado de acuerdo con el método de la unidad de crédito proyectada con una tasa de descuento de 4,17% nominal anual (4,52% para el año 2017) y con indicadores de mortalidad obtenidos de acuerdo a las tablas RV-2014 de la Comisión para el mercado financiero y de rotación obtenidos de estudios internos.

El pasivo reconocido en el estado de situación financiera es el valor presente de la obligación del beneficio definido más los ajustes por ganancias o pérdidas actuariales no reconocidas. Las pérdidas o ganancias que surgen de ajustes por la experiencia y cambios en las hipótesis actuariales se cargan o abonan en el estado de resultados integrales en el período en que ocurren.

#### c) Bonos del personal

Los pagos de bonos de gestión reales pueden diferir de los montos reconocidos previamente como pasivos. Esto se debe a que están sujetos al cumplimiento de objetivos corporativos (Excedente del ejercicio) y a objetivos individuales de desempeño y cumplimiento de metas.

## NOTAS A LOS ESTADOS FINANCIEROS INDIVIDUALES

### 2.17 Provisiones

Las provisiones para contratos onerosos, litigios y otras contingencias se reconocen cuando:

- La Asociación tiene una obligación presente, ya sea legal o implícita, como resultado de sucesos pasados.
- Es probable que vaya a ser necesaria una salida de recursos para liquidar la obligación.
- El importe se ha estimado de forma fiable.

Las obligaciones existentes a la fecha del balance surgidas como consecuencia de sucesos pasados cuyo importe y momento de cancelación son indeterminadas, se registran en el balance como provisión por el valor actual del importe más probable que se estima que la Asociación tendrá que desembolsar para cancelar la obligación. Las provisiones se cuantifican teniendo en consideración la mejor información disponible en la fecha de la formulación.

### 2.18 Reconocimiento de ingresos

#### a) Ingreso por cotización básica

Corresponde a los ingresos devengados provenientes de las cotizaciones básicas de las empresas adherentes en base al seguro contra accidentes y enfermedades laborales, lo cual corresponde al 0,9% de las remuneraciones imponible, de acuerdo a lo establecido en la Ley N° 16.744 sobre accidentes de trabajo y enfermedades profesionales.

#### b) Ingreso por cotización adicional

Corresponde a los ingresos devengados provenientes de las cotizaciones adicionales de las empresas adherentes en base al seguro contra accidentes y enfermedades laborales establecido en la Ley N° 16.744. Este ingreso corresponde a una tasa variable en función de la actividad y riesgo de la empresa o entidad empleadora, la cual por riesgo presunto no podrá exceder de un 3,4% de las remuneraciones imponibles, y una vez evaluada la tasa de siniestralidad, por riesgo efectivo podrá variar entre un 0,0% y un 6,8%, de acuerdo a lo establecido en el D.S. N° 67, de 1999, del Ministerio del Trabajo y Previsión Social.

#### c) Ingreso por cotización extraordinaria

Corresponde a los ingresos por cotizaciones extraordinarias pagadas por las empresas adherentes en base al seguro contra accidentes y enfermedades laborales.

El 28 de abril de 2017 fue publicada en el Diario Oficial la Ley N° 21.010 la cual extiende y modifica la cotización extraordinaria para el seguro social contra riesgos de accidentes del trabajo y enfermedades profesionales, y crea el fondo que financiará el seguro para el acompañamiento de los niños y niñas, conforme a lo siguiente:

Se prorroga hasta el 31 de diciembre de 2019 la cotización extraordinaria, a partir del 1 de abril de 2017, y durante los períodos que a continuación se establecen, el porcentaje de cotización corresponderá a:

- Un 0,04% desde el 1 de abril y hasta el 31 de diciembre de 2017.
- Un 0,015% desde el 1 de enero y hasta el 31 de diciembre de 2018.
- Un 0,01% desde el 1 de enero y hasta el 31 de diciembre de 2019.

Hasta el 31 de marzo de 2017 la tasa por cotizaciones extraordinarias era de un 0,05%.

## NOTAS A LOS ESTADOS FINANCIEROS INDIVIDUALES

### d) Intereses, reajustes y multas por cotizaciones

Incluye los ingresos por concepto de intereses, reajustes y multas generados por atrasos en el pago de las cotizaciones, de acuerdo a lo establecido en la Ley N°17.322 y cualquier otra sanción económica que derive de la aplicación de la Ley N°16.744.

### e) Rentas de inversiones financieras que respaldan reservas

- Activos financieros a valor razonable:

La Asociación registra los ingresos asociados a activos financieros a valor razonable, sobre base devengada, de acuerdo al valor de mercado que tengan dichas inversiones, a la fecha de cierre de los estados financieros y el valor libro de las mismas.

- Activos financieros a costo amortizado:

La Asociación registra los ingresos asociados a activos financieros a costo amortizado, sobre base devengada, calculado según la misma tasa de descuento utilizada para determinar el precio del instrumento al momento de la compra.

### f) Ventas de servicios médicos a terceros

Comprende los ingresos provenientes de las atenciones médicas y hospitalarias proporcionadas a particulares, en conformidad al D.L. N°1.819 de 1977, los generados en atenciones por convenios intermutuales y los derivados de convenios con clínicas u otras entidades de salud.

Los ingresos son reconocidos cuando pueden ser estimados con fiabilidad y en función del grado de realización de la prestación del servicio o realización de la transacción a la fecha del balance.

### g) Otros ingresos ordinarios

Se incluyen en este ítem todos aquellos ingresos que provienen de las operaciones de la Asociación, derivadas de la Administración del Seguro de la Ley N°16.744 y que no hubieran sido definidos anteriormente, tales como ingresos derivados del Seguro Obligatorio de Accidentes Personales (SOAP) establecido en la Ley N°18.490, las recuperaciones de las cuentas deudoras castigadas, multas por aplicación del artículo 80 de la Ley N° 16.744, etc. También corresponde a otros ingresos clasificados en cuanto a su función como parte de los ingresos ordinarios, no incluidos dentro de los ítems anteriores.

## 2.19 Arrendamientos

La determinación de si un contrato es o contiene un arrendamiento, se basa en el análisis de la naturaleza del acuerdo y requiere la evaluación de si el cumplimiento del contrato recae sobre el uso de un activo específico y si el acuerdo confiere al arrendatario el derecho de uso del activo.

### a) Cuando la Asociación es el arrendatario – Arrendamiento financiero

Los arrendamientos de propiedades, planta y equipos se clasifican como arrendamientos financieros cuando la Asociación tiene sustancialmente todos los riesgos y ventajas derivados de la propiedad. Los arrendamientos financieros se capitalizan al inicio del arrendamiento al valor razonable de la propiedad arrendada o al valor presente de los pagos mínimos por el arrendamiento, el menor de los dos.

Cada pago por arrendamiento se distribuye entre el pasivo y las cargas financieras para conseguir un tipo de interés constante sobre el saldo pendiente de la deuda. Las correspondientes obligaciones por arrendamiento, netas de cargas financieras, se incluyen en otras cuentas a pagar a largo plazo. El elemento de interés del costo financiero se carga en el estado de resultados durante el ejercicio de arrendamiento. El inmovilizado adquirido en régimen de arrendamiento financiero se deprecia durante su vida útil o la duración del contrato, el menor de los dos.

## NOTAS A LOS ESTADOS FINANCIEROS INDIVIDUALES

### b) Cuando la Asociación es el arrendatario – Arrendamiento operativo

Los arrendamientos en los que el arrendador conserva una parte importante de los riesgos y ventajas derivados de la titularidad se clasifican como arrendamientos operativos. Los pagos en concepto de arrendamiento operativo (netos de cualquier incentivo recibido del arrendador) se cargan en el estado de resultados sobre una base lineal durante el ejercicio de arrendamiento.

### c) Cuando la Asociación es el arrendador – Arrendamiento operativo

Los activos arrendados a terceros bajo contratos de arrendamiento operativo se incluyen dentro de Propiedades, Planta y Equipo o en Propiedad de Inversión, según corresponda.

Los ingresos derivados del arrendamiento se reconocen de forma lineal durante el plazo del arrendamiento.

## 2.20 Contratos de construcción

La Asociación no tiene contratos de construcción por administración al 31 de diciembre de 2018 y 31 de diciembre de 2017.

## 2.21 Activos no corrientes (o grupos de enajenación) mantenidos para la venta

Un activo no corriente se clasificará como mantenido para la venta si su valor en libros se recuperará principalmente a través de una venta, en lugar de su uso continuado. Para cursar la aludida clasificación se deben cumplir los siguientes requisitos:

- Los activos se encuentren en condiciones de venta en su estado actual.
- Debe existir una probabilidad muy alta de que la venta se realice, donde la Administración haya establecido e iniciado un plan de venta, esté buscando activamente compradores y haya establecido un precio de venta razonable.
- Se espera realizar la venta en el transcurso de doce meses. Una postergación del plazo por causas ajenas a la Asociación no es suficiente para que el activo no pueda continuar con la clasificación de mantenido para la venta.

Los activos mantenidos para la venta se valorizan al menor valor entre los valores libros y sus valores razonables menos los costos de venta. Si se espera que la venta se produzca en un plazo superior a un año, los costos estimados de venta se descuentan a su valor actual. Se suspenderán las depreciaciones y/o amortizaciones de estos activos al momento de su clasificación. Las pérdidas por deterioro de valor se ajustan contra los resultados en el período en que ocurren. Se revelará separadamente el activo mantenido para la venta de otros activos y pasivos. Además se expondrá los planes de venta y el segmento operativo al cual aplica.

## 2.22 Medio Ambiente

Las actividades que la Asociación desarrolla que tienen incidencia en el medio ambiente se centran en el manejo de residuos de sus actividades médicas y de investigación. Al respecto, las erogaciones que se hacen por este concepto se reconocen en resultados como un gasto del período en que se devengan.

## 2.23 Reservas técnicas

La Asociación reconoce en su pasivo corriente y no corriente un conjunto de reservas originadas en la obligación legal que tiene de dar cobertura a los siniestros cubiertos por la Ley N° 16.744 sobre accidentes del trabajo y enfermedades profesionales. Dichas reservas son calculadas y contabilizadas debido a que existe la probabilidad de que la Asociación deba desprenderse de recursos económicos para cumplir con tal obligación y es posible determinar de manera fiable su monto. Estas reservas son:

## NOTAS A LOS ESTADOS FINANCIEROS INDIVIDUALES

### a) Reserva de Capitales Representativos

La reserva de capitales representativos ha sido determinada de acuerdo a los términos del Artículo N° 28 del Decreto Supremo N° 285 de diciembre de 1968, para cuyo efecto se han establecido los capitales representativos de pensiones de acuerdo a las tablas indicadas en el Compendio de Normas del Seguro Social de la Ley N° 16.744.

Según lo establecido en el Compendio de Normas del Seguro Social de la Ley N° 16.744 de la Superintendencia de Seguridad Social, esta reserva se presenta en el pasivo corriente y no corriente. La porción corriente, representa la reserva constituida para el pago de los doce meses siguientes de aquellas pensiones vigentes al cierre de los estados financieros, pero sólo de aquellas por las que corresponde constituir reservas.

- 1. Tablas de Mortalidad:** Desde julio 2017 se utilizan los factores de las tablas impartidas por la Superintendencia de Valores y Seguros (SVS) año 2014 para aquellos casos que se constituyeron previo al 2018, ya que las constituidas durante el presente año se rigen con los factores establecidos en Compendio de Normas del Seguro Social de la Ley N° 16.744 de la Superintendencia de Seguridad Social.

Cabe señalar que, anteriormente se utilizaban las tablas entregadas por la Superintendencia de Seguridad Social al año 2006. Ambas tablas se componen de igual forma.

- Beneficiarios:
  - Orfandad hombre y mujer de 0 a 24 años, orfandad hombre y mujer inválido se considera vitalicia.
  - Viudas menores de 45 años con hijos se mantienen vigentes sujetas a la edad de su menor orfandad. Esta sólo se considera vitalicia si cumple 45 años antes que su menor orfandad llegue a los 18/24 años.
  - Viudas menores de 45 años sin hijos sólo se reservan por un año y las viudas mayores de 45 años se consideran vitalicias.
- Orfandades: entre 18 y 24 años (se mantienen vigentes hasta el último día del año en que cumplen los 18 años), y prorrogarán su derecho en la medida que acrediten su condición de alumnos regulares de estudios secundarios, técnicos o superiores. Condición que debe cumplirse al momento en que concurren las causas que generan la prestación económica (fallecimiento del trabajador), para prolongarse de acuerdo con las condiciones señaladas precedentemente, situación que debe acreditarse con el correspondiente certificado de estudios reconocido por el Ministerio de Educación. Cabe destacar que esta metodología se aplica a las orfandades constituidas previas al 2018, ya que las constituidas durante el presente año se rigen con los factores establecidos en el Compendio de Normas del Seguro Social de la Ley N° 16.744 de la Superintendencia de Seguridad Social.

Invalidez: hombre y mujer temporal hasta su edad de jubilación (65 y 60 años respectivamente). Hombre y mujer vitalicia hasta los 110 años en caso que el accidente o enfermedad profesional ocurra posterior a la edad de jubilación.

- 2. Tasa de Interés Técnico:** usada desde julio 2017 se emplea un interés de 2,5% (anteriormente se utilizaba un 4%) para igualar la tasa de interés que tienen los activos de la Compañía. Este nuevo interés incrementa montos reservados por concepto de pensiones.

## NOTAS A LOS ESTADOS FINANCIEROS INDIVIDUALES

Cuadro 1  
Reconocimiento de Capitales Representativo

Año	Viudas y MHFNM menores de 45 años		Orfandad mayores de 18 y menores de 24 años		Total Anual
	Efecto en Resultados	Efecto en Patrimonio	Efecto en Resultados	Efecto en Patrimonio	
2018	-	-	-	-	-
2017	174.603	6.124.220	(10.008)	-	6.288.815
2016	28.973	2.463.427	(39.103)	-	2.453.297
2015	(32.632)	1.898.291	(14.436)	-	1.851.223
2014	21.635	5.000.000	28.873	-	5.050.508
2013	(54.249)	4.000.000	(29.629)	-	3.916.122
<b>Total</b>	<b>138.330</b>	<b>19.485.938</b>	<b>(64.303)</b>	<b>-</b>	<b>19.559.965</b>

**b) Reserva por prestaciones médicas por otorgar**

La Asociación reconoce un pasivo correspondiente a la mejor estimación de las prestaciones médicas a otorgar en el corto plazo, por siniestros ocurridos y denunciados. Esta estimación considera la experiencia siniestral y la exposición propia de la Asociación. Sin embargo, no se reconoce una obligación por las prestaciones médicas de largo plazo relacionadas con siniestros ocurridos y denunciados que requieran un tratamiento médico prolongado. Sin perjuicio que, una determinación confiable de los flujos comprometidos en estos siniestros requeriría de la implementación de procedimientos y modelos internos complejos, los cuales no se encuentran disponibles a la fecha de estos estados financieros. La administración de la Asociación, adoptando un criterio contable conservador, estima que el reconocimiento de estos flujos implicaría un incremento en el total del pasivo de la Asociación de entre un 9% y un 12%.

**c) Reserva por subsidios por pagar**

Corresponde a las obligaciones por subsidios provenientes de siniestros denunciados a la fecha de cierre de los estados financieros. Se estiman los días pendientes de reposo por paciente según su diagnóstico, incluyendo las cotizaciones previsionales e impuestos, según corresponda.

**d) Reserva por indemnizaciones por pagar**

Está constituido por las obligaciones por indemnizaciones provenientes de siniestros denunciados y no pagados a la fecha de cierre de los estados financieros.

**e) Reserva de siniestros ocurridos y no reportados**

La Asociación reconoce un pasivo por aquellos siniestros ocurridos y no reportados y por ende no contemplados en las reservas anteriores. Esta reserva se debe determinar como la mejor estimación del costo "último de los siniestros" en base a una metodología actuarial.

**f) Reserva adicional por insuficiencia de pasivos**

Bajo este ítem se presenta el pasivo que se determinará por aquellos siniestros ocurridos y denunciados pero reservados de manera insuficiente, provenientes de prestaciones médicas, indemnizaciones y subsidios. Esta reserva adicional debe determinarse como la mejor estimación del costo "último de los siniestros" en base a una metodología actuarial.

Se constituyó reserva adicional que complementa la reserva de pensiones e indemnizaciones, mediante un modelo predictivo de incapacidad que determina el porcentaje de invalidez de las personas a los 30 días de ocurrido el accidente. De esta forma, la Asociación Chilena de seguridad reconoce el pasivo al momento de ocurrencia de los siniestros, con efecto en resultado para el año 2018 de MM\$15.710.



## NOTAS A LOS ESTADOS FINANCIEROS INDIVIDUALES

### 2.24 Prestaciones por pagar

Corresponde a los beneficios devengados al cierre del ejercicio, proveniente de indemnizaciones, subsidios y pensiones, excluidas las cotizaciones previsionales e impuestos, según corresponda. En el caso de los subsidios se incluyen aquellos reposos médicos otorgados que exceden la fecha de cierre referida. Además, se incluyen las prestaciones médicas y aquellas provenientes de la aplicación del artículo 77 bis de la Ley N° 16.744, como también los montos que la Asociación adeude al empleador, correspondientes a subsidios pagados por éste por cuenta de la Asociación, en virtud de convenios. También se incluyen las concurrencias por pagar a los otros organismos administradores de la Ley derivados de indemnizaciones y pensiones.

### 2.25 Inversiones contabilizadas por el método de la participación

Las participaciones en sociedades sobre las que la Asociación ejerce el control conjuntamente con otra sociedad o en las que ejerce influencia significativa, se registran siguiendo el método de la participación. El método de la participación consiste en registrar la inversión por la fracción del patrimonio neto que representa la participación de la Asociación sobre el capital ajustado de la inversora. Si la inversión resultare negativa se deja la participación en cero a no ser que exista el compromiso por parte de la Asociación de reponer la situación patrimonial de la inversora, en cuyo caso se registra la correspondiente provisión. Los dividendos percibidos de las sociedades filiales y negocios conjuntos se registran reduciendo el valor de la inversión y los resultados obtenidos por estas sociedades se incorporan en el Estado de Resultados por Función en el rubro "Participación en utilidad (pérdida) de asociadas contabilizados por el método de la participación". El resultado obtenido por la inversión en otras empresas asociadas se registran en el rubro "Rentas de otras inversiones" o "Pérdidas en otras inversiones" respectivamente, de acuerdo a lo requerido por el Compendio de Normas del Seguro Social de la Ley N° 16.744 de la Superintendencia de Seguridad Social.

**Entidades Asociadas:** Son entidades sobre las cuales la Asociación está en posición de ejercer una influencia significativa, pero no un control, ni control conjunto, por medio del poder participar en las decisiones sobre sus políticas operativas y financieras. Esto exige registrar la inversión en un comienzo al costo y luego, en períodos posteriores, ajustando el valor libro de la inversión para reflejar la participación de la Asociación en los resultados de la asociada, menos el deterioro de valor y otros cambios en los activos netos de ella, como por ejemplo, dividendos.

**Negocios conjuntos:** Son entidades donde el reparto del control está contractualmente decidido en un acuerdo y que requieren el consentimiento unánime de las partes que comparten el control.

### 2.26 Clasificación de saldos en corriente y no corriente

En general, en el estado de situación financiera individual, los saldos se clasifican en función de sus vencimientos, es decir, se clasifican como corrientes aquellos con vencimiento igual o inferior a doce meses y como no corrientes, los de vencimiento superior a dicho período. En el caso que existiese obligaciones cuyo vencimiento es inferior a doce meses, pero cuyo refinanciamiento a largo plazo esté asegurado a discreción de la Asociación, mediante contratos de crédito disponibles de forma incondicional con vencimiento a largo plazo, podrían clasificarse como pasivos no corrientes.

Se exceptúan de lo indicado en el párrafo anterior los rubros 11050 "Deudores previsionales, neto" y 11070 "Deudores por venta de servicios a terceros, neto", los cuales por disposición de la Superintendencia de Seguridad Social, según el Compendio de Normas del Seguro Social de la Ley N° 16.744, registran como corrientes aquellos activos cuya morosidad no supere los tres meses.

### 2.27 Información financiera por segmentos

De acuerdo a lo establecido por NIIF 8, la Asociación no se encuentra obligada a presentar información financiera por segmentos, debido a que no se encuentra dentro del alcance establecido por dicha Norma, que establece su presentación cuando se ha emitido un instrumento de deuda o de patrimonio en carácter público o se esté en proceso de emisión del mismo.

## NOTAS A LOS ESTADOS FINANCIEROS INDIVIDUALES

### 2.28 Fondo SANNA

En la ley N° 21.010 de fecha 28 de abril de 2017, se establece una cotización del 0,03% de las remuneraciones imponibles de los trabajadores, de cargo del empleador, destinada a la creación de un fondo cuyo objetivo será el financiamiento de un seguro para las madres y padres trabajadores de hijos e hijas mayores de 1 año y menores de 15 o 18 años de edad, según corresponda, afectados por una condición grave de salud, para que puedan ausentarse justificadamente de su trabajo durante un tiempo determinado, con la finalidad de prestarles atención, acompañamiento o cuidado personal a sus hijos e hijas. Durante dicho período las madres y padres trabajadores tendrán derecho a una prestación económica que reemplazará total o parcialmente su remuneración mensual, la que se financiará con cargo al fondo y que se implementará gradualmente, de acuerdo a los porcentajes y para los períodos que se indican a continuación:

- a) Un 0,01% desde el 1 de abril y hasta el 31 de diciembre de 2017.
- b) Un 0,015% desde el 1 de enero y hasta el 31 de diciembre de 2018.
- c) Un 0,02% desde el 1 de enero y hasta el 31 de diciembre de 2019.
- d) Un 0,03% desde el 1 de enero de 2020.

La Asociación para estas cotizaciones actúa como un ente recaudador solamente, teniendo como obligación, invertir los recursos recaudados los que a futuro serán entregados a la institución que el Estado determine. Tanto los activos como los pasivos asociados a esta cotización son reconocidos en cuentas de orden, tal como lo dispuso la Superintendencia de Seguridad Social en el Compendio de Normas del Seguro Social de la Ley N° 16.744.

Al 31 de diciembre de 2018 el patrimonio total del fondo SANNA ascendió a M\$4.681.404, de los cuales M\$4.665.010 corresponden a inversiones de bajo riesgo que se administran de acuerdo a las normas impartidas por la Superintendencia de Seguridad Social. Los M\$16.394 restantes corresponden a cotizaciones declaradas y pendientes de pago a esa fecha.

### 2.29 Diferencias de contabilización más relevantes entre Normas e Instrucciones de la Superintendencia de Seguridad Social con Normas Internacionales de Información Financiera (NIIF)

Los estados financieros de la Asociación Chilena de Seguridad han sido preparados de acuerdo con Normas e Instrucciones emitidas por la Superintendencia de Seguridad Social, la cual constituye una base de contabilización distinta a las Normas Internacionales de Información Financiera (NIIF). Las diferencias más relevantes con NIIF, refieren al reconocimiento y medición de ciertos activos y pasivos, tales como:

- Las pérdidas por riesgo de crédito sobre activos financieros, incluyendo inversiones financieras y cuentas por cobrar no ley.

Al 31 de diciembre de 2018 la Norma aplicable es la Circular 3183, la cual fue reemplazada por el "Compendio de normas del seguro social de accidentes del trabajo y enfermedades profesionales, Libro VIII "aspectos financieros contables", Título III. Dicha normativa refiere a la versión de IFRS 9 vigente el 2011 y por lo tanto habla del concepto de pérdida incurrida, a diferencia del concepto de pérdida esperada al que refiere la nueva versión de la citada norma.

Existe una tabla con factores de pérdida en la referida norma, la cual corresponde aplicar para el ejercicio 2018, para aquellos instrumentos que han sufrido algún deterioro a la fecha del balance. Esta sección de la norma también es consistente con el concepto de pérdida incurrida, más que esperada.

La aplicación de IFRS 9 en full requiere de la elaboración por parte de la Administración de un modelo de "Riesgo de Crédito", que considere las probabilidades de default y las pérdidas dado el default que serían esperadas para estas carteras de instrumentos.

## NOTAS A LOS ESTADOS FINANCIEROS INDIVIDUALES

Con todo, la Administración se encuentra en proceso de análisis de estos impactos y ha procedido a la contratación de una asesoría en dicha materia. Los efectos de la aplicación de esta norma estarán durante el segundo semestre del año 2019.

- Las obligaciones por pensiones vigentes, las cuales se determinan en función de parámetros establecidos por el regulador.
- Los presentes estados financieros no reconocen una obligación por las prestaciones médicas de largo plazo, relacionadas con siniestros ocurridos y denunciados que requieran un tratamiento médico prolongado.
- La determinación de la mejor estimación de costo último de los siniestros ocurridos y de cualquier insuficiencia en las obligaciones registradas.
- En el rubro Deudores Previsionales, asociados a los "Beneficios por cobrar" (Art. 77 Bis, Ley N° 16.744), se registran contablemente aquellas cuentas por cobrar a los Servicios de Salud expresadas en cartas de cobranza en UF, mientras que aquellas que tienen su origen en cartas de cobranza emitidas en pesos, se encuentra registrada en cuentas de orden.
- La normativa de presentación y reconocimiento de ingresos asociados a la venta de servicios médicos a terceros.

### NOTA 3. FUTUROS CAMBIOS CONTABLES

Los futuros cambios contables han sido descritos en la nota 2.1.c

Por otra parte, durante el ejercicio 2018 no han ocurrido cambios contables que afecten los estados financieros individuales respecto al periodo anterior.

### NOTA 4. GESTIÓN DE RIESGOS

La Asociación Chilena de Seguridad está expuesta a los riesgos propios de la industria en la cual desarrolla su actividad, donde los principales factores de riesgos son: Financieros, Operacionales, Técnicos, Legales, Normativos y Reputacionales.

Existe una política de gestión integral de riesgos, aprobada por el Directorio, la cual define los principios que se aplican en la gestión de riesgos de la Asociación. Por su parte el comité de riesgos asesora al Directorio en el cumplimiento de los objetivos institucionales aplicables en materia de gestión de riesgos y control interno. Lo anterior es complementado por la supervisión que ejercen los otros cuatro comités de directores existentes: Auditoría; Gobiernos corporativos, Estrategia y relación con públicos de interés; Inversiones y prevención. Tanto la política de gestión integral de riesgos, las políticas específicas para cada tipo de riesgo, como el funcionamiento del comité de riesgos, y otras temáticas referidas a la administración de riesgos siguen los lineamientos que en esta materia fijó la Superintendencia de Seguridad Social, a través del Título IV del libro VII del Compendio del Seguro Social de Accidentes del Trabajo y Enfermedades Profesionales

En la estructura de la Asociación existe la función de gestión de riesgos, la cual se hace cargo de las actividades de análisis, evaluación, tratamiento, monitoreo y revisión de los riesgos en los procesos, velando porque los dueños de éstos implementen las políticas y los procedimientos establecidos.

#### 1. Factores de riesgo financiero

El tratamiento de la gestión de los riesgos financieros está normado internamente a través de las políticas y manuales de gestión riesgo de liquidez, mercado y crédito. Ambos grupos de normas han sido aprobadas por el Directorio de la Asociación.

## NOTAS A LOS ESTADOS FINANCIEROS INDIVIDUALES

### a) Riesgo de mercado

Corresponde al riesgo de pérdida o de modificación adversa de la situación financiera resultante, directa o indirectamente, de fluctuaciones en el nivel y en la volatilidad de los precios de mercado de los activos y pasivos financieros.

#### i. Riesgo de tipo de cambio

La Asociación no está expuesta a riesgo significativo de tipo de cambio dada la naturaleza de sus operaciones, ya que todas sus transacciones son realizadas en moneda local.

#### ii. Riesgo de cambio de precios de determinados activos

Corresponde al riesgo de pérdida ante cambios en los precios de los activos tales como bienes raíces, inversiones en renta variable accionaria o las variaciones de precios de determinadas monedas o índices. En éste caso la Asociación no invierte en los instrumentos antes descritos.

#### iii. Riesgo de tasa de interés de mercado

Corresponde al riesgo de sufrir pérdidas por movimientos adversos en las tasas de interés de mercado y que afectan el valor de los instrumentos financieros, préstamos y otras operaciones registradas en el balance, según corresponda. La Asociación para mitigar este riesgo mantiene una política conservadora respecto al tipo de instrumentos que transa, siendo éstos de renta fija del mercado local y títulos emitidos por instituciones del estado de Chile. A su vez y tratándose de otras deudas de largo plazo, deberán estar clasificadas en las categorías de riesgo AAA, AA y A. En el caso de los instrumentos financieros de corto plazo, deberán estar clasificados en el nivel de riesgo 1, (N-1).

### b) Riesgo de crédito

Incumplimiento de pago en tiempo y forma de las cotizaciones por las entidades empleadoras adheridas y los trabajadores independientes, emisores de valores, contrapartes y otros deudores, al que está expuesta la Asociación en el desarrollo de sus actividades.

#### i. Riesgo de crédito en inversiones financieras

Riesgo de pérdida producto del deterioro en la clasificación o categoría de riesgo de los instrumentos financieros asociados a las reservas técnicas que respaldan capitales representativos de pensiones, reservas por subsidios y reservas por indemnizaciones. En este sentido la mitigación de este riesgo está asociada a la posición conservadora que adopta la Asociación, ya señalada en el punto iii de la letra a.

#### ii. Riesgo de crédito por Cotizaciones

Riesgo de pérdida producto del no pago de las cotizaciones de los adherentes a la Asociación, en virtud de la letra a, artículo 15, Ley N° 16.744 (cotización básica), letra b, artículo 15, Ley N° 16.744 (cotización adicional), y artículo sexto transitorio, Ley N° 19.758 (cotización extraordinaria).

#### iii. Riesgo de crédito en Venta de Servicios a Terceros

Riesgo de pérdida producto del no pago a la Asociación de cuentas por cobrar de prestaciones de salud realizadas a personas naturales o entidades que firman convenios o compromisos de pago, tales como servicios de salud, isapres, empresas, entre otras.

### c) Riesgo de liquidez

Corresponde al riesgo de pérdida producto que la Asociación no fuera capaz de obtener eficiente y oportunamente los fondos necesarios para asumir el flujo de pago de sus obligaciones, previstas e imprevistas, sin que se vea afectada su operación diaria o su situación financiera.

## NOTAS A LOS ESTADOS FINANCIEROS INDIVIDUALES

La Asociación mantiene activos de fácil liquidación en el Fondo Operacional, cuyo objetivo es cubrir las distintas obligaciones de pago de la Asociación. Dentro de las principales obligaciones se consideran pagos de pensiones, indemnizaciones, subsidios, proveedores y remuneraciones. Adicionalmente, por normativa de la Superintendencia de Seguridad Social, se mantiene el Fondo de Reserva de Eventualidad, que tiene la finalidad de hacer frente a imprevistos en períodos que la Asociación no cuente con los recursos suficientes para otorgar los beneficios de la Ley 16.744. Esta corresponde a una reserva no inferior al 2% ni superior al 5% de los ingresos totales del año anterior, descontado el ingreso por cotización extraordinaria. Esta cifra se revisa en marzo de cada año.

### 2. Gestión de riesgos operacionales

La gestión del riesgo operacional forma parte de las responsabilidades de la Asociación, lo que se traduce en promover una cultura de control y conocimiento de los procesos y riesgos. Los dueños y líderes de procesos de cada una de las áreas son los que tienen un mayor conocimiento de éstos en su ámbito de actividad, así como de los puntos vulnerables que pueden ocasionar exposiciones importantes al riesgo operacional. El control del Riesgo Operacional tiene por objeto facilitar la identificación, evaluación, el seguimiento del grado de gestión, la mitigación, y en su caso la medición de los riesgos operacionales, utilizando para ello herramientas de diferente naturaleza.

### 3. Gestión del riesgo del capital

Es el capital asignado y utilizado como una garantía de que la institución es capaz de absorber el impacto de las pérdidas no esperadas, lo que permite la continuidad de las actividades en escenarios adversos.

### 4. Estimación del valor razonable

La Asociación ha determinado valorizar en forma mensual las carteras de activos financieros mantenidas y que respaldan los siguientes fondos de reserva: Operacional y Eventualidades.

La determinación de los factores y metodologías utilizadas en la determinación del valor razonable están basadas en:

- El modelo se basa en las mejores prácticas adoptadas por el mercado. Éstos toman en cuenta el no arbitraje entre mercados y/o instrumentos financieros.
- El proceso de captura, cálculo y divulgación de tasas es verificado y validado periódicamente de acuerdo a lo instruido en el Título III del libro VIII del Compendio del Seguro Social de Accidentes del Trabajo y Enfermedades Profesionales, de la Superintendencia de Seguridad Social.
- La información relacionada a las tasas de interés se encuentra almacenada en una base de datos histórica, con controles que aseguren su integridad, completitud y con funcionalidades que permitan consultarla.

## NOTA 5. ESTIMACIONES Y CRITERIOS CONTABLES

### 5.1 Estimaciones y criterios contables importantes:

Las estimaciones y juicios se evalúan y revisan por la Administración continuamente y se basan en la experiencia histórica y en otros factores, incluidas las expectativas de sucesos futuros que se creen razonables bajo ciertas circunstancias. En la aplicación de las políticas contables de la Asociación, descritas en Nota N° 2, la Administración hace estimaciones y juicios en relación a sucesos futuros, sobre los valores en libros de los activos y pasivos. Los resultados reales que se observen en fechas posteriores pueden diferir de esas estimaciones.

Las estimaciones y los supuestos utilizados son revisados en forma continua por la Administración de la Asociación. Las estimaciones y juicios contables críticos que la Administración de la Asociación ha utilizado en el proceso de aplicación de los criterios contables son los descritos para:

**NOTAS A LOS ESTADOS FINANCIEROS INDIVIDUALES**

- a) Pérdida estimada por deterioro del goodwill: Descritos en nota 2.6 a.
- b) Impuesto a las utilidades: Descritos en nota 2.15.
- c) Reconocimiento de ingresos: Descritos en nota 2.18.
- d) Vidas útiles de propiedades, planta y equipo: Descritos en nota 2.4.
- e) Prestaciones por pensiones y médicas: Descritos en nota 2.24.
- f) Beneficios post empleo: Descritos en nota 2.16 b.

**5.2 Criterios importantes al aplicar las políticas contables****a) Reconocimiento de ingresos**

Descritos en nota 2.18.

**b) Pérdidas por deterioro en los activos financieros**

Descritos en nota 2.9.

**NOTA 6. EFECTIVO Y EFECTIVO EQUIVALENTE**

El detalle del efectivo y efectivo equivalente es el siguiente:

Conceptos	Moneda	31/12/2018 M\$	31/12/2017 M\$
Caja (a)	CLP	67.588	120.828
Bancos (b)	CLP	254.577	1.073.265
Depósitos a plazo (c)	CLP	-	800.000
Otro efectivo y equivalentes de efectivo (d)	UF	10.093.041	12.012.093
<b>Total</b>		<b>10.415.206</b>	<b>14.006.186</b>

El detalle por cada concepto de efectivo y efectivo equivalente es el siguiente:

**a) Caja**

El saldo de caja está compuesto por fondos fijos destinados para gastos menores y su valor libro es igual a su valor razonable.

**b) Bancos**

El saldo de bancos está compuesto por dineros mantenidos en cuentas corrientes bancarias y su valor libro es igual a su valor razonable.

**c) Depósitos a plazo**

Los depósitos a plazo, con vencimientos originales menores de tres meses, se encuentran registrados a valor razonable. Al 31 de diciembre de 2018 la Asociación no tiene depósitos a plazo con estas características.

## NOTAS A LOS ESTADOS FINANCIEROS INDIVIDUALES

Al 31 de diciembre de 2017 el detalle es el siguiente:

Tipo de Inversión	Moneda	Capital moneda origen (miles)	Tasa anual promedio	Días promedio al vencimiento	Capital moneda local M\$	Intereses devengados moneda local M\$	Al 31/12/2017 M\$
DEPÓSITO A PLAZO CORTO PLAZO	CLP	800.000	0,48	7 días	800.000	317	800.000
<b>Total</b>					<b>800.000</b>	<b>317</b>	<b>800.000</b>

## d) Otro efectivo y efectivo equivalente

El detalle de Otro efectivo y efectivo equivalente al 31 de diciembre de 2018, es el siguiente:

Institución	Instrumento	Moneda	Fecha inicio	Fecha término	Valor inicial (nominal) M\$	Valor final M\$	Tasa anual %	Valor contable al 31/12/2018 M\$
BBVA ADMINISTRADORA GENERAL DE FONDOS	FFMM	CLP	27-12-2018	02-01-2019	2.843.000	2.844.121	2,81%	2.844.121
BBVA ADMINISTRADORA GENERAL DE FONDOS	FFMM	CLP	17-12-2018	02-01-2019	661.000	661.780	2,77%	661.780
CORREDORES DE BOLSA SURA S.A.	FFMM	CLP	13-12-2018	02-01-2019	2.500.000	2.503.410	2,77%	2.503.410
CORREDORES DE BOLSA SURA S.A.	FFMM	CLP	14-12-2018	02-01-2019	2.500.000	2.503.222	2,77%	2.503.222
SCOTIABANK ADMINISTRADORA GENERAL DE FONDOS	FFMM	CLP	28-12-2018	02-01-2019	1.580.000	1.580.508	4,00%	1.580.508
<b>Total</b>					<b>10.084.000</b>	<b>10.093.041</b>		<b>10.093.041</b>

El detalle de Otro efectivo y efectivo equivalente al 31 de diciembre de 2017, es el siguiente:

Institución	Instrumento	Moneda	Fecha inicio	Fecha término	Valor inicial (nominal) M\$	Valor final M\$	Tasa anual %	Valor contable al 31/12/2017 M\$
BBVA ADMINISTRADORA GENERAL DE FONDOS	FFMM	CLP	01-12-2017	02-01-2018	515.000	516.169	2,72%	516.169
BBVA ADMINISTRADORA GENERAL DE FONDOS	FFMM	CLP	13-12-2017	02-01-2018	2.450.000	2.453.396	2,77%	2.453.396
SANTANDER ASSET MANAGEMENT S.A	FFMM	CLP	13-12-2017	02-01-2018	3.500.000	3.504.268	2,44%	3.504.268
SECURITY ADMINISTRADORA GENERAL DE FONDOS S.A.	FFMM	CLP	13-12-2017	02-01-2018	600.000	600.780	2,60%	600.780
SECURITY ADMINISTRADORA GENERAL DE FONDOS S.A.	FFMM	CLP	29-12-2017	02-01-2018	875.000	875.179	3,68%	875.179
SCOTIABANK ADMINISTRADORA GENERAL DE FONDOS	FFMM	CLP	22-11-2017	02-01-2018	656.000	657.944	2,74%	657.944
CORREDORES DE BOLSA SURA S.A.	FFMM	CLP	14-12-2017	02-01-2018	3.400.000	3.404.357	2,71%	3.404.357
<b>Total</b>					<b>11.996.000</b>	<b>12.012.093</b>		<b>12.012.093</b>

## NOTAS A LOS ESTADOS FINANCIEROS INDIVIDUALES

## NOTA 7. ACTIVOS FINANCIEROS A COSTO AMORTIZADO

El detalle de inversiones financieras a costo amortizado, clasificadas en el Activo Corriente y No Corriente, es el siguiente:

Detalle	31/12/2018		31/12/2017	
	Corriente M\$	No Corriente M\$	Corriente M\$	No Corriente M\$
Fondo de Pensiones	38.426.388	139.443.579	41.414.404	121.647.473
Fondo de Contingencia	5.583.163	29.862.767	6.036.825	27.826.897
Fondo de Pensiones Adicional	-	-	-	-
<b>Total</b>	<b>44.009.551</b>	<b>169.306.346</b>	<b>47.451.229</b>	<b>149.474.370</b>

## 1a) Inversiones financieras del fondo de pensiones

El detalle de las inversiones financieras del fondo de pensiones al 31 de diciembre de 2018, es el siguiente:

Detalle	Activos Corrientes							Activos No Corrientes								
	Moneda	Tasa anual promedio	Días promedio vencimiento	Capital M\$	Reajustes M\$	Variación tipo de cambio M\$	Intereses devengados M\$	Valor contable M\$	Moneda	Tasa anual promedio	Días promedio vencimiento	Capital M\$	Reajustes M\$	Variación tipo de cambio M\$	Intereses devengados M\$	Valor contable M\$
BONOS DE BANCOS E INSTITUCIONES FINANCIERAS	CLP	4,15%	132	116.804	-	-	3.700	120.504	CLP	4,15%	993	2.399.847	-	-	76.028	2.475.875
BONOS DE BANCOS E INSTITUCIONES FINANCIERAS	UF	2,02%	154	14.104.742	375.174	-	291.821	14.771.737	UF	2,02%	1.181	66.808.048	1.777.035	-	1.382.229	69.967.312
BONOS BANCO CENTRAL DE CHILE	CLP	3,97%	152	53.382	-	-	2.704	56.086	CLP	3,97%	1.210	928.951	-	-	47.058	976.009
BONOS BANCO CENTRAL DE CHILE	UF	1,07%	157	79.275	2.002	-	3.067	84.344	UF	1,07%	1.267	2.753.037	69.532	-	106.504	2.929.073
BONOS DE EMPRESAS	CLP	4,34%	175	43.715	-	-	1.937	45.652	CLP	4,34%	634	712.836	-	-	31.587	744.423
BONOS DE EMPRESAS	UF	2,32%	94	8.706.813	245.998	-	208.197	9.161.008	UF	2,32%	1.657	38.575.607	1.089.896	-	922.417	40.587.920
BONO TESORERIA GENERAL REPUBLICA DE CHILE	CLP	3,78%	106	300.086	-	-	14.057	314.143	CLP	3,78%	1.234	5.575.051	-	-	261.156	5.836.207
BONO TESORERIA GENERAL REPUBLICA DE CHILE	UF	0,99%	110	327.626	7.717	-	2.724	338.067	UF	0,99%	772	14.615.195	344.240	-	121.497	15.080.932
BONOS SUBORDINADOS INSTITUCIONES FINANCIERAS	UF	1,75%	182	23.967	742	-	457	25.166	UF	1,75%	1.553	146.035	4.519	-	2.783	153.337
DEPOSITOS A CORTO PLAZO	CLP	0,27%	62	5.916.859	-	-	125.901	6.042.760	-	-	-	-	-	-	-	-
DEPOSITOS A CORTO PLAZO	UF	0,75%	68	3.632.716	304.568	-	92.332	4.029.616	-	-	-	-	-	-	-	-
DEPOSITOS A CORTO PLAZO	UF	0,61%	110	3.089.619	104.677	-	31.602	3.225.898	-	-	-	-	-	-	-	-
LETRAS HIPOTECARIAS DE BANCOS E INSTITUCIONES FINANCIERAS	UF	4,21%	129	150.161	4.953	-	7.245	162.359	UF	4,21%	1.316	494.225	16.301	-	23.844	534.370
PAGARE REAJUSTABLE DEL BANCO CENTRAL	UF	1,21%	123	46.974	1.449	-	625	49.048	UF	1,21%	896	151.437	4.670	-	2.014	158.121
<b>Total</b>				<b>36.592.739</b>	<b>1.047.280</b>	<b>-</b>	<b>786.369</b>	<b>38.426.388</b>				<b>133.160.269</b>	<b>3.306.193</b>	<b>-</b>	<b>2.977.117</b>	<b>139.443.579</b>



## NOTAS A LOS ESTADOS FINANCIEROS INDIVIDUALES

El detalle de las inversiones financieras del fondo de pensiones al 31 de diciembre de 2017, es el siguiente:

Detalle	Activos Corrientes									Activos No Corrientes						
	Moneda	Tasa anual promedio	Días promedio vencimiento	Capital	Reajustes	Variación tipo de cambio	Intereses devengados	Valor contable	Moneda	Tasa anual promedio	Días promedio vencimiento	Capital	Reajustes	Variación tipo de cambio	Intereses devengados	Valor contable
				M\$	M\$	M\$	M\$	M\$				M\$	M\$	M\$	M\$	M\$
BONOS DE BANCOS E INSTITUCIONES FINANCIERAS	UF	2,24%	158	12.738.644	215.110	-	294.730	13.248.484	UF	2,24%	1.253	59.331.903	1.001.905	-	1.372.744	61.706.552
BONOS BANCO CENTRAL DE CHILE	CLP	3,97%	152	73.527	-	-	270	73.797	CLP	3,97%	1.500	1.299.704	-	-	4.764	1.304.468
BONOS BANCO CENTRAL DE CHILE	UF	1,81%	133	106.797	1.866	-	1.938	110.601	UF	1,81%	1.292	3.651.976	63.817	-	66.258	3.782.051
BONOS DE EMPRESAS	CLP	4,75%	173	10.773	-	-	519	11.292	CLP	4,75%	1.317	222.043	-	-	10.688	232.731
BONOS DE EMPRESAS	UF	2,42%	156	7.412.237	121.446	-	178.163	7.711.846	UF	2,42%	1.746	35.817.790	586.856	-	860.930	37.265.576
BONO TESORERIA GENERAL REPUBLICA DE CHILE	CLP	4,00%	152	193.656	-	-	8.681	202.337	CLP	4,00%	1.447	4.326.311	-	-	193.942	4.520.253
BONO TESORERIA GENERAL REPUBLICA DE CHILE	UF	1,00%	99	298.941	4.578	-	2.364	305.883	UF	1,00%	973	11.528.225	176.558	-	91.178	11.795.961
BONOS SUBORDINADOS INSTITUCIONES FINANCIERAS	UF	1,75%	183	24.048	148	-	269	24.465	UF	1,75%	1.735	167.644	1.032	-	1.877	170.553
DEPOSITOS A CORTO PLAZO	CLP	0,24%	19	3.653.423	-	-	179.295	3.832.718	-	-	-	-	-	-	-	-
DEPOSITOS A CORTO PLAZO	UF	0,86%	85	15.402.111	150.004	-	83.418	15.635.533	-	-	-	-	-	-	-	-
DEPOSITOS A CORTO PLAZO	UF	0,71%	61	3.053	477	-	4.243	7.773	-	-	-	-	-	-	-	-
LETRAS HIPOTECARIAS DE BANCOS E INSTITUCIONES FINANCIERAS	UF	4,23%	136	189.086	3.788	-	9.117	201.991	UF	4,23%	1.415	627.512	12.570	-	30.256	670.338
PAGARE REAJUSTABLE DEL BANCO CENTRAL	UF	1,21%	123	46.248	833	-	603	47.684	UF	1,21%	1.081	192.999	3.475	-	2.516	198.990
<b>Total</b>				<b>40.152.544</b>	<b>498.250</b>	<b>-</b>	<b>763.610</b>	<b>41.414.404</b>				<b>117.166.107</b>	<b>1.846.213</b>	<b>-</b>	<b>2.635.153</b>	<b>121.647.473</b>

### 1b) Inversiones vencidas y no pagadas del fondo de pensiones

Al 31 de diciembre de 2018 y 31 de diciembre de 2017, la Asociación no posee inversiones vencidas y no pagadas en el fondo de pensiones.

## NOTAS A LOS ESTADOS FINANCIEROS INDIVIDUALES

## 2a) Inversiones financieras del fondo de contingencia

El detalle de las inversiones financieras del fondo de contingencia al 31 de diciembre de 2018, es el siguiente:

Detalle	Activos Corrientes									Activos No Corrientes						
	Moneda	Tasa anual promedio	Días promedio vencimiento	Capital M\$	Reajustes M\$	Variación tipo de cambio M\$	Intereses devengados M\$	Valor contable M\$	Moneda	Tasa anual promedio	Días promedio vencimiento	Capital M\$	Reajustes M\$	Variación tipo de cambio M\$	Intereses devengados M\$	Valor contable M\$
BONOS DE BANCOS E INSTITUCIONES FINANCIERAS	CLP	4,69%	130	54.204	-	-	3.828	58.032	CLP	4,69%	1.251	1.108.834	-	-	78.306	1.187.140
BONOS DE BANCOS E INSTITUCIONES FINANCIERAS	UF	1,84%	165	3.635.443	103.009	-	69.312	3.807.764	UF	1,84%	841	14.095.255	399.384	-	268.733	14.763.372
BONOS BANCO CENTRAL DE CHILE	CLP	3,87%	123	19.438	-	-	2.778	22.216	CLP	3,87%	748	330.878	-	-	47.289	378.167
BONOS BANCO CENTRAL DE CHILE	UF	1,17%	152	128.394	2.160	-	716	131.270	UF	1,17%	1.273	4.488.853	75.501	-	25.034	4.589.388
BONO EMPRESAS	CLP	4,47%	204	423.206	-	-	23.195	446.401	CLP	4,47%	867	1.330.435	-	-	72.917	1.403.352
BONO EMPRESAS	UF	1,85%	156	852.370	24.972	-	18.592	895.934	UF	1,85%	1.095	6.742.126	197.522	-	147.061	7.086.709
DEPOSITOS A CORTO PLAZO	CLP	0,26%	83	51.177	-	-	3.131	54.308	CLP	-	-	-	-	-	-	-
DEPOSITOS A CORTO PLAZO	UF	2,80%	108	54.511	44	-	118	54.673	UF	-	-	-	-	-	-	-
LETRAS HIPOTECARIAS DE BANCOS E INSTITUCIONES FINANCIERAS	UF	3,79%	126	84.235	2.509	-	1.313	88.057	UF	3,79%	1.427	359.657	10.714	-	5.606	375.977
PAGARE DESCONTABLE DEL BANCO CENTRAL	CLP	0,00%	-	-	-	-	-	-	CLP	-	-	-	-	-	-	-
PAGARE REAJUSTABLE DEL BANCO CENTRAL	UF	1,42%	123	23.419	723	-	366	24.508	UF	1,42%	896	75.165	2.321	-	1.176	78.662
<b>Total</b>				<b>5.326.397</b>	<b>133.417</b>	<b>-</b>	<b>123.349</b>	<b>5.583.163</b>				<b>28.531.203</b>	<b>685.442</b>	<b>-</b>	<b>646.122</b>	<b>29.862.767</b>

El detalle de las inversiones financieras del fondo de contingencia al 31 de diciembre de 2017, es el siguiente:

Detalle	Activos Corrientes									Activos No Corrientes						
	Moneda	Tasa anual promedio	Días promedio vencimiento	Capital M\$	Reajustes M\$	Variación tipo de cambio M\$	Intereses devengados M\$	Valor contable M\$	Moneda	Tasa anual promedio	Días promedio vencimiento	Capital M\$	Reajustes M\$	Variación tipo de cambio M\$	Intereses devengados M\$	Valor contable M\$
BONOS DE BANCOS E INSTITUCIONES FINANCIERAS	CLP	4,46%	137	78.567	-	-	2.874	81.441	CLP	4,46%	527	1.418.741	-	-	51.891	1.470.632
BONOS DE BANCOS E INSTITUCIONES FINANCIERAS	UF	1,94%	178	2.516.190	41.123	-	63.200	2.620.513	UF	1,94%	931	12.645.483	206.670	-	317.620	13.169.773
BONOS BANCO CENTRAL DE CHILE	CLP	2,94%	93	87.620	-	-	4.598	92.218	CLP	2,94%	387	2.159.124	-	-	113.313	2.272.437
BONOS BANCO CENTRAL DE CHILE	UF	0,97%	149	77.989	1.245	-	1.245	80.479	UF	0,97%	1.428	2.768.545	44.231	-	44.207	2.856.983
BONOS DE EMPRESAS	CLP	4,56%	145	353.419	-	-	14.889	368.308	CLP	4,56%	1.011	2.038.583	-	-	85.882	2.124.465
BONOS DE EMPRESAS	UF	1,87%	145	1.080.551	17.512	-	33.058	1.131.121	UF	1,87%	937	5.332.439	86.419	-	163.140	5.581.998
DEPOSITOS A CORTO PLAZO	CLP	0,23%	36	1.531.326	-	-	12.882	1.544.208	-	-	-	-	-	-	-	-
LETRAS HIPOTECARIAS DE BANCOS E INSTITUCIONES FINANCIERAS	UF	3,65%	117	88.878	1.651	-	4.181	94.710	UF	3,65%	1.420	236.221	4.388	-	11.111	251.720
PAGARE REAJUSTABLE DEL BANCO CENTRAL	UF	1,42%	123	23.058	416	-	353	23.827	UF	1,42%	1.081	95.700	1.725	-	1.464	98.889
<b>Total</b>				<b>5.837.598</b>	<b>61.947</b>	<b>-</b>	<b>137.280</b>	<b>6.036.825</b>				<b>26.694.836</b>	<b>343.433</b>	<b>-</b>	<b>788.628</b>	<b>27.826.897</b>

## NOTAS A LOS ESTADOS FINANCIEROS INDIVIDUALES

## 2b) Inversiones vencidas y no pagadas del fondo de contingencia

Al 31 de diciembre de 2018 y 31 de diciembre de 2017, la Asociación no posee inversiones vencidas y no pagadas en el fondo de contingencia.

## NOTA 8. ACTIVOS FINANCIEROS A VALOR RAZONABLE

El detalle de las inversiones financieras a valor razonable, clasificadas en el Activo corriente es el siguiente:

Detalle	31/12/2018 M\$	31/12/2017 M\$
Fondo de Libre Disposición	123.057.349	74.268.101
Fondo de Eventualidades	7.727.564	7.412.093
<b>Total</b>	<b>130.784.913</b>	<b>81.680.194</b>

## 1a) Inversiones financieras del fondo de libre disposición

El detalle de las inversiones financieras del fondo de libre disposición al 31 de diciembre de 2018, es el siguiente:

Detalle	Activos Corrientes							
	Moneda	Tasa anual promedio	Días promedio al vencimiento	Capital M\$	Reajustes M\$	Variación tipo de cambio M\$	Intereses devengados M\$	Valor razonable M\$
BONOS DE BANCOS E INSTITUCIONES FINANCIERAS	CLP	8,65%	289	9.676.675	-	-	202.842	9.879.517
BONOS DE BANCOS E INSTITUCIONES FINANCIERAS	UF	3,75%	306	53.516.271	1.179.608	-	710.493	55.406.372
BONOS BANCO CENTRAL DE CHILE	UF	2,41%	291	8.393.299	297.589	-	175.377	8.866.265
BONOS DE EMPRESAS	UF	3,89%	308	30.202.955	426.312	-	323.877	30.953.144
BONO TESORERIA GENERAL REPUBLICA DE CHILE	CLP	3,96%	152	2.859.019	-	-	16.961	2.875.980
BONO TESORERIA GENERAL REPUBLICA DE CHILE	UF	1,23%	139	2.995.912	335.685	-	(96.265)	3.235.332
DEPOSITOS A CORTO PLAZO	CLP	0,52%	150	5.893.073	-	-	159.168	6.052.241
LETRA HIPOTECARIA	UF	5,17%	277	1.063.125	29.143	-	25.203	1.117.471
BONO EMPRESAS	CLP	3,58%	123	1.984.215	-	-	71.513	2.055.728
PAGARE DESCONTABLE BANCO CENTRAL	CLP	8,57%	383	2.412.242	-	-	99.323	2.511.565
PAGARE REAJUSTABLE BANCO CENTRAL	UF	1,14%	123	99.031	3.045	-	1.658	103.734
<b>Total</b>				<b>119.095.817</b>	<b>2.271.382</b>	<b>-</b>	<b>1.690.150</b>	<b>123.057.349</b>

## NOTAS A LOS ESTADOS FINANCIEROS INDIVIDUALES

El detalle de las inversiones financieras del fondo de libre disposición al 31 de diciembre de 2017, es el siguiente:

Detalle	Activos Corrientes							
	Moneda	Tasa anual promedio	Días promedio al vencimiento	Capital M\$	Reajustes M\$	Variación tipo de cambio M\$	Intereses devengados M\$	Valor razonable M\$
BONOS DE BANCOS E INSTITUCIONES FINANCIERAS	CLP	8,12%	334	1.633.447	-	-	74.168	1.707.615
BONOS DE BANCOS E INSTITUCIONES FINANCIERAS	UF	3,34%	317	30.672.313	435.557	-	703.729	31.811.599
BONOS BANCO CENTRAL DE CHILE	UF	2,55%	289	10.599.861	95.280	-	21.717	10.716.858
BONOS DE EMPRESAS	UF	3,86%	287	9.370.471	139.293	-	236.721	9.746.485
BONO TESORERIA GENERAL REPUBLICA DE CHILE	UF	1,17%	118	10.727.923	210.281	-	37.883	10.976.087
DEPOSITOS A CORTO PLAZO	CLP	0,51%	26	3.447.056	-	-	85.013	3.532.069
LETRA HIPOTECARIA	UF	5,36%	281	609.145	9.079	-	17.496	635.720
BONOS BANCO CENTRAL DE CHILE	CLP	2,90%	92	1.357.558	-	-	49.691	1.407.249
BONO EMPRESAS	CLP	4,31%	161	1.631.160	-	-	60.500	1.691.660
PAGARE DESCONTABLE BANCO CENTRAL	CLP	0,21%	3	1.910.822	-	-	8.775	1.919.597
PAGARE REAJUSTABLE BANCO CENTRAL	UF	1,27%	123	120.204	2.141	-	817	123.162
<b>Total</b>				<b>72.079.960</b>	<b>891.631</b>	<b>-</b>	<b>1.296.510</b>	<b>74.268.101</b>

### 1b) Inversiones vencidas y no pagadas del fondo de libre disposición

Al 31 de diciembre de 2018 y 31 de diciembre de 2017, la Asociación no posee inversiones vencidas y no pagadas en el fondo de libre disposición.

### 2a) Inversiones financieras del fondo de eventualidades

El detalle de las inversiones financieras del fondo de eventualidades al 31 de diciembre de 2018, es el siguiente:

Detalle	Activos Corrientes							
	Moneda	Tasa anual promedio	Días promedio al vencimiento	Capital M\$	Reajustes M\$	Variación tipo de cambio M\$	Intereses devengados M\$	Valor razonable M\$
BONOS DE BANCOS E INSTITUCIONES FINANCIERAS	CLP	4,22%	1	1.077.085	-	-	12.574	1.089.659
BONOS DE BANCOS E INSTITUCIONES FINANCIERAS	UF	1,80%	1	2.588.801	77.913	-	68.461	2.735.175
BONOS BANCO CENTRAL DE CHILE	UF	1,24%	2	654.555	51.246	-	26.573	732.374
BONOS DE EMPRESAS	CLP	4,20%	3	272.575	-	-	2.899	275.474
BONOS DE EMPRESAS	UF	1,93%	2	1.848.953	16.333	-	15.429	1.880.715
BONO TESORERIA GENERAL REPUBLICA DE CHILE	CLP	3,96%	2	474.819	-	-	2.817	477.636
BONO TESORERIA GENERAL REPUBLICA DE CHILE	UF	1,24%	2	82.892	25.790	-	(11.534)	97.148
DEPOSITO A CORTO PLAZO	CLP	0,26%	1	373.903	-	-	18.226	392.129
LETRAS HIPOTECARIAS DE BANCOS E INSTITUCIONES FINANCIERAS	UF	2,76%	1	44.196	1.485	-	1.573	47.254
<b>Total</b>				<b>7.417.779</b>	<b>172.767</b>	<b>-</b>	<b>137.018</b>	<b>7.727.564</b>

## NOTAS A LOS ESTADOS FINANCIEROS INDIVIDUALES

El detalle de las inversiones financieras del fondo de eventualidades al 31 de diciembre de 2017, es el siguiente:

Detalle	Activos Corrientes							
	Moneda	Tasa anual promedio	Días promedio al vencimiento	Capital M\$	Reajustes M\$	Variación tipo de cambio M\$	Intereses devengados M\$	Valor razonable M\$
BONOS DE BANCOS E INSTITUCIONES FINANCIERAS	UF	1,75%	143	3.435.653	59.195	-	94.127	3.588.975
BONOS BANCO CENTRAL DE CHILE	UF	1,20%	151	2.088.433	20.145	-	5.875	2.114.453
BONOS DE EMPRESAS	UF	2,11%	142	469.910	13.856	-	27.317	511.083
BONO TESORERIA GENERAL REPUBLICA DE CHILE	UF	1,21%	113	825.270	19.052	-	4.941	849.263
DEPOSITO A CORTO PLAZO	CLP	0,26%	19	270.673	-	-	9.737	280.410
LETRAS HIPOTECARIAS DE BANCOS E INSTITUCIONES FINANCIERAS	UF	2,74%	141	64.296	1.268	-	2.345	67.909
<b>Total</b>				<b>7.154.235</b>	<b>113.516</b>	<b>-</b>	<b>144.342</b>	<b>7.412.093</b>

## 2b) Inversiones vencidas y no pagadas del fondo de eventualidades

Al 31 de diciembre de 2018 y 31 de diciembre de 2017, la Asociación no posee inversiones vencidas y no pagadas en el fondo de eventualidades.

## NOTA 9. OTROS ACTIVOS FINANCIEROS

Al 31 de diciembre de 2018 y al 31 de diciembre de 2017, la Asociación no posee otros activos financieros en el Activo Corriente y No Corriente.

## NOTA 10. INSTRUMENTOS FINANCIEROS POR CATEGORÍA

Las políticas contables relativas a instrumentos financieros se han aplicado a las categorías que se detallan a continuación.

Al 31 de diciembre de 2018:

Concepto	Activos financieros a costo amortizado M\$	Activos financieros a valor razonable M\$	Total M\$
Activos financieros que respaldan reservas	213.315.897	7.727.564	221.043.461
Instrumentos financieros derivados	-	-	-
Deudores comerciales y cuentas a cobrar	62.023.868	-	62.023.868
Otros activos financieros (*)	-	123.057.349	123.057.349
Efectivo y efectivo equivalente	-	10.415.206	10.415.206
<b>Total</b>	<b>275.339.765</b>	<b>141.200.119</b>	<b>416.539.884</b>

## NOTAS A LOS ESTADOS FINANCIEROS INDIVIDUALES

Concepto	Pasivos a valor razonable con cambio en resultado M\$	Instrumentos financieros con efecto en el patrimonio M\$	Total M\$
Pasivos financieros corrientes	-	-	-
Acreedores comerciales	34.827.545	-	34.827.545
Instrumentos financieros derivados	-	-	-
Otros pasivos financieros (**)	1.160.065	-	1.160.065
<b>Total</b>	<b>35.987.610</b>	<b>-</b>	<b>35.987.610</b>

(\*) Corresponde a inversiones financieras del Fondo de Libre Disposición.

(\*\*) Corresponde a Concurrencias por Pensiones e indemnizaciones.

Al 31 de diciembre de 2017:

Concepto	Activos financieros a costo amortizado M\$	Activos financieros a valor razonable M\$	Total M\$
Activos financieros que respaldan reservas	196.925.599	7.412.093	204.337.692
Instrumentos financieros derivados	-	-	-
Deudores comerciales y cuentas a cobrar	52.976.715	-	52.976.715
Otros activos financieros (*)	-	74.268.101	74.268.101
Efectivo y efectivo equivalente	-	14.006.186	14.006.186
<b>Total</b>	<b>249.902.314</b>	<b>95.686.380</b>	<b>345.588.694</b>

Concepto	Pasivos a valor razonable con cambio en resultado M\$	Instrumentos financieros con efecto en el patrimonio M\$	Total M\$
Pasivos financieros corrientes	-	-	-
Acreedores comerciales	31.600.317	-	31.600.317
Instrumentos financieros derivados	-	-	-
Otros pasivos financieros	-	-	-
<b>Total</b>	<b>31.600.317</b>	<b>-</b>	<b>31.600.317</b>

(\*) Corresponde a inversiones financieras del Fondo de Libre Disposición.

## NOTAS A LOS ESTADOS FINANCIEROS INDIVIDUALES

## NOTA 11. DEUDORES PREVISIONALES NETO

El detalle de los Deudores Previsionales clasificados en el Activo Corriente es el siguiente:

Concepto	31/12/2018 M\$	31/12/2017 M\$
<b>Cotizaciones declaradas y no pagadas:</b>		
Ingresos por Cotización Básica	521.752	533.218
Ingresos Cotización Adicional	709.770	1.194.947
Ingresos por Cotización Extraordinaria	17.391	8.441
Intereses, reajustes y multas	57.861	64.493
<b>Ingresos Devengados por Cotizaciones:</b>		
Ingresos por Cotización Básica	18.844.159	16.997.993
Ingresos Cotización Adicional	13.648.498	10.750.618
Ingresos por Cotización Extraordinaria	330.909	-
<b>Cotizaciones no declaradas: (*)</b>		
Ingresos por Cotización Básica	-	-
Ingresos Cotización Adicional	-	-
Ingresos por Cotización Extraordinaria	-	-
Intereses, reajustes y multas	-	-
<b>Beneficios por cobrar (Art. 77 Bis, Ley N° 16.744)</b>	687.010	582.158
<b>Diferencias por cotizaciones adicionales</b>	-	-
<b>Subsidios por incapacidad laboral a recuperar</b>	-	-
<b>Beneficios indebidamente percibidos</b>	-	-
<b>Fraudes que afecten a fondos propios</b>	-	-
<b>Otros:</b>		
Cheques protestados	687.544	891.586
Costas Asociados	-	758
<b>Subtotal</b>	<b>35.504.894</b>	<b>31.024.212</b>
Menos: Provisión por pérdidas por deterioro	(2.253.755)	(917.174)
<b>Total Neto</b>	<b>33.251.139</b>	<b>30.107.038</b>

(\*) Debe haberse emitido resolución de cobranza.

## NOTAS A LOS ESTADOS FINANCIEROS INDIVIDUALES

El detalle de los Deudores Previsionales clasificados en el Activo No Corriente es el siguiente:

Concepto	31/12/2018				31/12/2017			
	M\$				M\$			
	más de 3 meses y hasta 1 año	más de un año y hasta 2 años	más de 2 años	Total	más de 3 meses y hasta 1 año	más de un año y hasta 2 años	más de 2 años	Total
<b>Cotizaciones declaradas y no pagadas:</b>								
Ingresos por Cotización Básica	1.000.796	959.117	2.239.635	4.199.548	1.081.332	1.048.779	2.239.086	4.369.197
Ingresos Cotización Adicional	1.557.767	1.648.411	4.993.924	8.200.102	1.607.571	1.589.125	4.341.151	7.537.847
Ingresos por Cotización Extraordinaria	33.360	53.283	124.423	211.066	60.074	58.266	124.394	242.734
Intereses, reajustes y multas	857.264	935.852	3.440.830	5.233.946	997.844	1.077.629	3.156.972	5.232.445
<b>Ingresos Devengados por Cotizaciones:</b>								
Ingresos por Cotización Básica	-	-	-	-	-	-	-	-
Ingresos Cotización Adicional	-	-	-	-	-	-	-	-
Ingresos por Cotización Extraordinaria	-	-	-	-	-	-	-	-
<b>Cotizaciones no declaradas:(*)</b>								
Ingresos por Cotización Básica	-	-	-	-	-	-	-	-
Ingresos Cotización Adicional	-	-	-	-	-	-	-	-
Ingresos por Cotización Extraordinaria	-	-	-	-	-	-	-	-
Intereses, reajustes y multas	-	-	-	-	-	-	-	-
<b>Beneficios por cobrar (Art. 77 Bis, Ley N° 16.744)(**)</b>	1.730.893	323.408	11.958.313	14.012.614	237.589	332.889	11.759.332	12.329.810
<b>Diferencias por cotizaciones adicionales</b>	-	-	-	-	-	-	-	-
<b>Subsidios por incapacidad laboral a recuperar</b>	-	-	-	-	-	-	-	-
<b>Beneficios indebidamente percibidos</b>	-	-	-	-	-	-	-	-
<b>Fraudes que afecten a fondos propios</b>	-	-	-	-	-	-	-	-
<b>Otros:</b>								
Cheques protestados	120.987	191.414	760.928	1.073.329	205.759	178.591	713.441	1.097.791
Costas Asociados	853	4.145	370.495	375.493	3.978	868	384.526	389.372
<b>Subtotal</b>	<b>5.301.920</b>	<b>4.115.630</b>	<b>23.888.548</b>	<b>33.306.098</b>	<b>4.194.147</b>	<b>4.286.147</b>	<b>22.718.902</b>	<b>31.199.196</b>
Menos: Provisión por pérdidas por deterioro	(1.676.911)	(2.558.240)	(23.888.548)	(28.123.699)	(2.168.047)	(2.427.185)	(22.718.902)	(27.314.134)
<b>Total Neto</b>	<b>3.625.009</b>	<b>1.557.390</b>	<b>-</b>	<b>5.182.399</b>	<b>2.026.100</b>	<b>1.858.962</b>	<b>-</b>	<b>3.885.062</b>

(\*) Debe haberse emitido resolución de cobranza.

(\*\*) Deudas de los Servicios de Salud.

Al 31 de diciembre de 2018 de los M\$14.699.624.- por concepto de Beneficios por cobrar (M\$14.012.614.- activos no corrientes y M\$687.010.- de activo corriente), M\$11.932.979.- corresponden a cuentas por cobrar a los Servicios de Salud expresadas en cartas de cobranza en UF actualizada al 31.12. 2018. A esa fecha la deuda total por cobrar a los Servicios de Salud alcanza a M\$ 30.547.111.-, la diferencia (M\$18.614.131.-), se encuentra registrada en cuentas de orden atendiendo a que su origen corresponde a cartas de cobranza emitidas en pesos. De esta deuda histórica, al 31 de diciembre de 2018, se encuentran M\$21.712.753.- en proceso de cobranza judicial.



**NOTAS A LOS ESTADOS FINANCIEROS INDIVIDUALES**

Al 31 de diciembre de 2017 de los M\$12.911.968.- por concepto de Beneficios por cobrar (M\$12.329.810.- activos no corrientes y M\$582.158.- de activo corriente), M\$8.768.100.- corresponden a cuentas por cobrar a los Servicios de Salud expresadas en cartas de cobranza en UF actualizada al 31.12.2017. A esa fecha la deuda total por cobrar a los Servicios de Salud alcanza a M\$25.549.363.-, la diferencia (M\$16.781.263.-), se encuentra registrada en cuentas de orden atendiendo a que su origen corresponde a cartas de cobranza emitidas en pesos. De esta deuda histórica, al 31 de diciembre de 2017, se encuentran M\$24.761.873.- en proceso de cobranza judicial.

**NOTA 12. APORTES LEGALES POR COBRAR, NETO**

El detalle de los Aportes legales por cobrar es el siguiente:

Detalle	31/12/2018 M\$	31/12/2017 M\$
<b>Deudores por concurrencia de pensiones:</b>		
Asociacion Chilena de Seguridad	-	-
Mutual de Seguridad de la C. Ch. C.	695.143	552.618
Instituto de Seguridad del Trabajo	597.863	376.435
Instituto de Seguridad Laboral	1.114.635	613.607
<b>Deudores por concurrencias de indemnizaciones:</b>		
Asociacion Chilena de Seguridad	-	-
Mutual de Seguridad de la C. Ch. C.	258.520	151.472
Instituto de Seguridad del Trabajo	139.298	215.785
Instituto de Seguridad Laboral	577.254	471.836
Concurrencias administrador delegado (*)	-	-
Codelco	66.151	66.151
C.A.P.	195.599	195.599
Endesa	7.528	7.528
Enami	87.814	87.814
Enacar	12.389	12.389
Cía. Manufactura de papeles y cartones	2.008	2.008
Madeco	2.354	2.354
Soquimich	6.187	5.439
Empresa Nacional del Petróleo	20.623	20.623
Concurrencias por asignar otras mutuales (**)	490.793	497.786
<b>Fondo único de prestaciones familiares</b>	<b>356.306</b>	<b>315.150</b>
<b>Mano de Obra (DL N°889 de 1975)</b>	<b>11.304</b>	<b>-</b>
<b>Otros:</b>		
Recuperación por muerte	2.102	996
Aporte previsional solidario	-	69.267
Recaudación cotizacion salud pensionado	162.769	-
<b>Subtotal</b>	<b>4.806.640</b>	<b>3.664.857</b>
Menos: Provisión por pérdidas por deterioro	(831.493)	-
<b>Total Neto</b>	<b>3.975.147</b>	<b>3.664.857</b>

(\*) Mensualmente se están realizando gestiones de cobranza sobre estas partidas.

(\*\*) Corresponde a concurrencias por asignar por no contar con toda la información necesaria para determinar el porcentaje de participación de cada mutualidad. Una vez determinado esos porcentajes son registrados en la cuenta de la mutualidad respectiva.

## NOTAS A LOS ESTADOS FINANCIEROS INDIVIDUALES

## NOTA 13. DEUDORES POR VENTA SERVICIOS A TERCEROS, NETO

El detalle de los Deudores por venta servicios a terceros clasificados en el Activo Corriente, es el siguiente:

Rut	Concepto	Al 31/12/2018									Deterioro M\$	Neto M\$
		M\$	M\$	M\$	M\$	M\$	M\$	M\$	M\$	M\$		
	<b>Organismos Administradores de la Ley N°16.744</b>											
70.360.100-6	Asociación Chilena de Seguridad	-	-	-	-	-	-	-	-	-	-	-
70.285.100-9	Mutual de Seguridad	-	-	-	-	-	-	-	-	-	-	-
70.015.580-3	Instituto de Seguridad del Trabajo	-	-	-	-	-	-	-	-	-	-	-
61.533.000-0	Instituto de Seguridad Laboral	3.023.958	-	-	-	-	2.781	-	3.026.739	-	3.026.739	-
	Administrador delegado	-	-	-	-	-	-	-	-	-	-	-
	Deterioro (menos)	(136.867)	-	-	-	-	(141)	-	-	(137.008)	(137.008)	-
	<b>Subtotal Organismos Administradores</b>	<b>2.887.091</b>	<b>-</b>	<b>-</b>	<b>-</b>	<b>-</b>	<b>2.640</b>	<b>-</b>	<b>3.026.739</b>	<b>(137.008)</b>	<b>2.889.731</b>	<b>-</b>
	<b>Otras Instituciones de Salud Privada</b>											
	Otras Instituciones de Salud Privada	31.068	-	-	-	-	100.185	37.813	169.066	-	169.066	-
	Deterioro (menos)	(18.194)	-	-	-	-	(7.527)	(29.106)	-	(54.827)	(54.827)	-
	<b>Subtotal Otras Instituciones de Salud Privada</b>	<b>12.874</b>	<b>-</b>	<b>-</b>	<b>-</b>	<b>-</b>	<b>92.658</b>	<b>8.707</b>	<b>169.066</b>	<b>(54.827)</b>	<b>114.239</b>	<b>-</b>
	<b>Instituciones Públicas</b>											
	Instituciones Públicas	5.867	-	-	-	-	109.430	5.374	120.671	-	120.671	-
	Deterioro (menos)	(2.420)	-	-	-	-	(14.875)	(1.599)	-	(18.894)	(18.894)	-
	<b>Subtotal Instituciones Públicas</b>	<b>3.447</b>	<b>-</b>	<b>-</b>	<b>-</b>	<b>-</b>	<b>94.555</b>	<b>3.775</b>	<b>120.671</b>	<b>(18.894)</b>	<b>101.777</b>	<b>-</b>
	<b>Otras Empresas</b>											
	Otras Empresas	792.215	30.687	-	-	1.971	7.294.093	446.123	8.565.089	-	8.565.089	-
	Deterioro (menos)	(612)	(2.863)	-	-	(133)	(218.055)	(5.311)	-	(226.974)	(226.974)	-
	<b>Subtotal Otras Empresas</b>	<b>791.603</b>	<b>27.824</b>	<b>-</b>	<b>-</b>	<b>1.838</b>	<b>7.076.038</b>	<b>440.812</b>	<b>8.565.089</b>	<b>(226.974)</b>	<b>8.338.115</b>	<b>-</b>
	<b>Personas Naturales</b>											
	Personas Naturales	211.663	(86)	-	-	94	87.107	108.532	407.310	-	407.310	-
	Deterioro (menos)	(11.759)	(5)	-	-	21	(6.407)	(5.812)	-	(23.962)	(23.962)	-
	<b>Subtotal Personas Naturales</b>	<b>199.904</b>	<b>(91)</b>	<b>-</b>	<b>-</b>	<b>115</b>	<b>80.700</b>	<b>102.720</b>	<b>407.310</b>	<b>(23.962)</b>	<b>383.348</b>	<b>-</b>
	<b>Otros:</b>											
	Corporaciones	1.330	-	-	-	-	12.907	-	14.237	-	14.237	-
	Deportivos	-	-	-	-	-	-	-	-	-	-	-
	Fundaciones	-	-	-	-	-	1.859	-	1.859	-	1.859	-
	Bomberos	-	-	-	-	-	-	-	-	-	-	-
	Casas de estudios e Institutos	378	-	-	-	-	-	-	378	-	378	-
	Deterioro (menos)	(255)	-	-	-	-	(1.927)	-	-	(2.182)	(2.182)	-
	<b>Subtotal otros</b>	<b>1.453</b>	<b>-</b>	<b>-</b>	<b>-</b>	<b>-</b>	<b>12.839</b>	<b>-</b>	<b>16.474</b>	<b>(2.182)</b>	<b>14.292</b>	<b>-</b>
	<b>Total Neto</b>	<b>3.896.372</b>	<b>27.733</b>	<b>-</b>	<b>-</b>	<b>1.953</b>	<b>7.359.430</b>	<b>556.014</b>	<b>12.305.349</b>	<b>(463.847)</b>	<b>11.841.502</b>	<b>-</b>

## NOTAS A LOS ESTADOS FINANCIEROS INDIVIDUALES

Rut	Concepto	Al 31/12/2017									Deterioro M\$	Neto M\$
		M\$	M\$	M\$	M\$	M\$	M\$	M\$	M\$	M\$		
	<b>Organismos Administradores de la Ley N°16.744</b>											
70.360.100-6	Asociación Chilena de Seguridad	-	-	-	-	-	-	-	-	-	-	-
70.285.100-9	Mutual de Seguridad	1.314	-	-	-	-	-	-	1.314	-	-	1.314
70.015.580-3	Instituto de Seguridad del Trabajo	17.876	-	-	-	-	-	-	17.876	-	-	17.876
61.533.000-0	Instituto de Seguridad Laboral	2.047.593	-	-	-	-	-	-	2.047.593	-	-	2.047.593
	Administrador delegado	-	-	-	-	-	-	-	-	-	-	-
	Deterioro (menos)	(817)	-	-	-	-	-	-	-	(817)	-	(817)
	<b>Subtotal Organismos Administradores</b>	<b>2.065.966</b>	<b>-</b>	<b>-</b>	<b>-</b>	<b>-</b>	<b>-</b>	<b>-</b>	<b>2.066.783</b>	<b>(817)</b>	<b>-</b>	<b>2.065.966</b>
	Otras Instituciones de Salud Privada	143.984	8.213	-	-	-	53.251	135.454	340.902	-	-	340.902
	Deterioro (menos)	(59.743)	-	-	-	-	(20.479)	(80.415)	-	(160.637)	-	(160.637)
	<b>Subtotal Otras Instituciones de Salud Privada</b>	<b>84.241</b>	<b>8.213</b>	<b>-</b>	<b>-</b>	<b>-</b>	<b>32.772</b>	<b>55.039</b>	<b>340.902</b>	<b>(160.637)</b>	<b>-</b>	<b>180.265</b>
	Instituciones Públicas	194.097	-	-	1.235	-	289.546	52.451	537.329	-	-	537.329
	Deterioro (menos)	(146.942)	-	-	-	-	(57.175)	(44.841)	-	(248.958)	-	(248.958)
	<b>Subtotal Instituciones Públicas</b>	<b>47.155</b>	<b>-</b>	<b>-</b>	<b>1.235</b>	<b>-</b>	<b>232.371</b>	<b>7.610</b>	<b>537.329</b>	<b>(248.958)</b>	<b>-</b>	<b>288.371</b>
	Otras Empresas	6.562.949	1.734	20.156	-	1.543	3.975.564	1.730.111	12.292.057	-	-	12.292.057
	Deterioro (menos)	(3.206.379)	-	-	-	(295)	(3.154.559)	(1.391.990)	-	(7.753.223)	-	(7.753.223)
	<b>Subtotal Otras Empresas</b>	<b>3.356.570</b>	<b>1.734</b>	<b>20.156</b>	<b>-</b>	<b>1.248</b>	<b>821.005</b>	<b>338.121</b>	<b>12.292.057</b>	<b>(7.753.223)</b>	<b>-</b>	<b>4.538.834</b>
	Personas Naturales	1.467.391	-	-	-	157	841.033	52.147	2.360.728	-	-	2.360.728
	Deterioro (menos)	(590.539)	-	-	-	(20)	(46.840)	(11.498)	-	(648.897)	-	(648.897)
	<b>Subtotal Personas Naturales</b>	<b>876.852</b>	<b>-</b>	<b>-</b>	<b>-</b>	<b>137</b>	<b>794.193</b>	<b>40.649</b>	<b>2.360.728</b>	<b>(648.897)</b>	<b>-</b>	<b>1.711.831</b>
	<b>Otros:</b>											
	Corporaciones	2.015	-	-	-	-	1.564	5.456	9.035	-	-	9.035
	Deportivos	-	-	-	-	-	15.356	-	15.356	-	-	15.356
	Fundaciones	1.542	-	-	-	-	1.564	4.656	7.762	-	-	7.762
	Bomberos	-	-	-	-	-	1.845	30.845	32.690	-	-	32.690
	Casas de estudios e Institutos	-	-	-	-	-	-	-	-	-	-	-
	Deterioro (menos)	(2.305)	-	-	-	-	(5.593)	(39.416)	-	(47.314)	-	(47.314)
	<b>Subtotal otros</b>	<b>1.252</b>	<b>-</b>	<b>-</b>	<b>-</b>	<b>-</b>	<b>14.736</b>	<b>1.541</b>	<b>64.843</b>	<b>(47.314)</b>	<b>-</b>	<b>17.529</b>
<b>Total Neto</b>		<b>6.432.036</b>	<b>9.947</b>	<b>20.156</b>	<b>1.235</b>	<b>1.385</b>	<b>1.895.077</b>	<b>442.960</b>	<b>17.662.642</b>	<b>(8.859.846)</b>	<b>-</b>	<b>8.802.796</b>

## NOTAS A LOS ESTADOS FINANCIEROS INDIVIDUALES

El detalle de los Deudores por venta servicios a terceros clasificados en el Activo No Corriente, es el siguiente:

Rut	Concepto	Al 31/12/2018									Deterioro M\$	Neto M\$
		M\$	M\$	M\$	M\$	M\$	M\$	M\$	M\$	M\$		
	<b>Organismos Administradores de la Ley N°16.744</b>											
70.360.100-6	Asociación Chilena de Seguridad	-	-	-	-	-	-	-	-	-	-	-
70.285.100-9	Mutual de Seguridad	7.351	-	-	-	-	687	182	8.220	-	-	8.220
70.015.580-3	Instituto de Seguridad del Trabajo	2.149	-	-	-	-	555	-	2.704	-	-	2.704
61.533.000-0	Instituto de Seguridad Laboral	14.834	-	-	-	-	18.099	263	33.196	-	-	33.196
	Administrador delegado	-	-	-	-	-	-	-	-	-	-	-
	Deterioro (menos)	(8.237)	-	-	-	-	(5.488)	(445)	-	(14.170)	(14.170)	-
	<b>Subtotal Organismos Administradores</b>	<b>16.097</b>	<b>-</b>	<b>-</b>	<b>-</b>	<b>-</b>	<b>13.853</b>	<b>-</b>	<b>44.120</b>	<b>(14.170)</b>	<b>(14.170)</b>	<b>29.950</b>
	Otras Instituciones de Salud Privada	242.981	1.136	1.202	-	-	25.161	26.998	297.478	-	-	297.478
	Deterioro (menos)	(202.912)	(1.136)	(1.202)	-	-	(22.185)	(26.603)	-	(254.038)	(254.038)	-
	<b>Subtotal Otras Instituciones de Salud Privada</b>	<b>40.069</b>	<b>-</b>	<b>-</b>	<b>-</b>	<b>-</b>	<b>2.976</b>	<b>395</b>	<b>297.478</b>	<b>(254.038)</b>	<b>(254.038)</b>	<b>43.440</b>
	Instituciones Públicas	182.167	-	11.188	242	-	39.927	132.173	365.697	-	-	365.697
	Deterioro (menos)	(163.097)	-	(11.188)	(242)	-	(36.212)	(71.851)	-	(282.590)	(282.590)	-
	<b>Subtotal Instituciones Públicas</b>	<b>19.070</b>	<b>-</b>	<b>-</b>	<b>-</b>	<b>-</b>	<b>3.715</b>	<b>60.322</b>	<b>365.697</b>	<b>(282.590)</b>	<b>(282.590)</b>	<b>83.107</b>
	Otras Empresas (*)	3.582.182	31.847	10.651	4.925	43	3.426.389	1.681.608	8.737.645	-	-	8.737.645
	Deterioro (menos)	(3.037.950)	(19.111)	(10.651)	(4.925)	(43)	(2.548.033)	(861.652)	-	(6.482.365)	(6.482.365)	-
	<b>Subtotal Otras Empresas</b>	<b>544.232</b>	<b>12.736</b>	<b>-</b>	<b>-</b>	<b>-</b>	<b>878.356</b>	<b>819.956</b>	<b>8.737.645</b>	<b>(6.482.365)</b>	<b>(6.482.365)</b>	<b>2.255.280</b>
	Personas Naturales	2.629.008	13.895	5.269	684	95	233.217	94.366	2.976.534	-	-	2.976.534
	Deterioro	(2.414.135)	(13.816)	(5.269)	(684)	(95)	(189.143)	(22.681)	-	(2.645.823)	(2.645.823)	-
	<b>Subtotal Personas Naturales</b>	<b>214.873</b>	<b>79</b>	<b>-</b>	<b>-</b>	<b>-</b>	<b>44.074</b>	<b>71.685</b>	<b>2.976.534</b>	<b>(2.645.823)</b>	<b>(2.645.823)</b>	<b>330.711</b>
	<b>Otros:</b>											
	Corporaciones	14.484	188	151	407	-	5.398	36.283	56.911	-	-	56.911
	Deportivos	906	2.407	134	-	-	-	9.220	12.667	-	-	12.667
	Embajadas	218	-	-	-	-	-	-	218	-	-	218
	Fundaciones	1.129	15	-	-	-	2.178	1.007	4.329	-	-	4.329
	Bomberos	23.087	-	807	-	-	1.233	35.587	60.714	-	-	60.714
	Casas de estudios e Institutos	4.499	-	-	-	-	3.051	8.523	16.073	-	-	16.073
	Deterioro (menos)	(42.808)	(2.610)	(1.092)	(407)	-	(5.936)	(59.792)	-	(112.645)	(112.645)	-
	<b>Subtotal otros</b>	<b>1.515</b>	<b>-</b>	<b>-</b>	<b>-</b>	<b>-</b>	<b>5.924</b>	<b>30.828</b>	<b>150.912</b>	<b>(112.645)</b>	<b>(112.645)</b>	<b>38.267</b>
	<b>Total Neto</b>	<b>835.856</b>	<b>12.815</b>	<b>-</b>	<b>-</b>	<b>-</b>	<b>948.898</b>	<b>983.186</b>	<b>12.572.386</b>	<b>(9.791.631)</b>	<b>(9.791.631)</b>	<b>2.780.755</b>

## NOTAS A LOS ESTADOS FINANCIEROS INDIVIDUALES

Rut	Concepto	Al 31/12/2017									
		M\$	M\$	M\$	M\$	M\$	M\$	M\$	M\$	M\$	M\$
	<b>Organismos Administradores de la Ley N°16.744</b>										
70.360.100-6	Asociación Chilena de Seguridad	-	-	-	-	-	-	-	-	-	-
70.285.100-9	Mutual de Seguridad	18	-	-	-	-	-	182	200	-	200
70.015.580-3	Instituto de Seguridad del Trabajo	533	-	-	-	-	-	21	554	-	554
61.533.000-0	Instituto de Seguridad Laboral	568	-	-	-	-	-	-	568	-	568
	Administrador delegado	-	-	-	-	-	-	-	-	-	-
	Deterioro (menos)	-	-	-	-	-	-	-	-	-	-
	<b>Subtotal Organismos Administradores</b>	<b>1.119</b>	<b>-</b>	<b>-</b>	<b>-</b>	<b>-</b>	<b>-</b>	<b>21</b>	<b>1.322</b>	<b>-</b>	<b>1.322</b>
	Otras Instituciones de Salud Privada	125.426	10.372	25.456	-	-	-	39.174	387.135	587.563	587.563
	Deterioro (menos)	(73.560)	(1.411)	(8.546)	-	-	-	(3.985)	-	(87.502)	(87.502)
	<b>Subtotal Otras Instituciones de Salud Privada</b>	<b>51.866</b>	<b>8.961</b>	<b>16.910</b>	<b>-</b>	<b>-</b>	<b>-</b>	<b>35.189</b>	<b>387.135</b>	<b>(87.502)</b>	<b>500.061</b>
	Instituciones Públicas	252.114	-	-	-	-	-	74.564	112.145	438.823	438.823
	Deterioro (menos)	(30.728)	-	-	-	-	-	(89)	-	(30.817)	(30.817)
	<b>Subtotal Instituciones Públicas</b>	<b>221.386</b>	<b>-</b>	<b>-</b>	<b>-</b>	<b>-</b>	<b>-</b>	<b>74.475</b>	<b>112.145</b>	<b>(30.817)</b>	<b>408.006</b>
	Otras Empresas	3.140.903	1.754	295	10.542	8.546	100.192	3.254	3.265.486	-	3.265.486
	Deterioro (menos)	(2.036.934)	-	-	(9.547)	-	-	(6.915)	-	(2.053.396)	(2.053.396)
	<b>Subtotal Otras Empresas</b>	<b>1.103.969</b>	<b>1.754</b>	<b>295</b>	<b>995</b>	<b>8.546</b>	<b>93.277</b>	<b>3.254</b>	<b>3.265.486</b>	<b>(2.053.396)</b>	<b>1.212.090</b>
	Personas Naturales	398.096	-	-	-	4.551	70.145	15.456	488.248	-	488.248
	Deterioro	(12.697)	-	-	-	-	-	(85)	-	(12.782)	(12.782)
	<b>Subtotal Personas Naturales</b>	<b>385.399</b>	<b>-</b>	<b>-</b>	<b>-</b>	<b>4.551</b>	<b>70.060</b>	<b>15.456</b>	<b>488.248</b>	<b>(12.782)</b>	<b>475.466</b>
	<b>Otros:</b>										
	Corporaciones	85.708	-	-	-	-	19.441	12.145	117.294	-	117.294
	Deportivos	4.548	-	-	-	-	-	-	4.548	-	4.548
	Embajadas	-	-	-	-	-	-	-	-	-	-
	Fundaciones	149	-	-	-	-	-	-	149	-	149
	Bomberos	-	-	-	-	-	-	-	-	-	-
	Casas de estudios e Institutos	454	-	-	-	-	-	-	454	-	454
	Deterioro (menos)	(1.454)	-	-	-	-	-	(220)	-	(1.674)	(1.674)
	<b>Subtotal otros</b>	<b>89.405</b>	<b>-</b>	<b>-</b>	<b>-</b>	<b>-</b>	<b>19.221</b>	<b>12.145</b>	<b>122.445</b>	<b>(1.674)</b>	<b>120.771</b>
<b>Total Neto</b>		<b>1.853.144</b>	<b>10.715</b>	<b>17.205</b>	<b>995</b>	<b>13.097</b>	<b>292.243</b>	<b>530.317</b>	<b>4.903.887</b>	<b>(2.186.171)</b>	<b>2.717.716</b>

## NOTAS A LOS ESTADOS FINANCIEROS INDIVIDUALES

## NOTA 14. CUENTAS POR COBRAR A ENTIDADES RELACIONADAS

El detalle de las cuentas por cobrar a entidades relacionadas es el siguiente:

Entidad	Rut	Naturaleza de la relación	Origen de la transacción	Moneda de transacción	Plazo	Activo Corriente		Activo No Corriente	
						31/12/2018 M\$	31/12/2017 M\$	31/12/2018 M\$	31/12/2017 M\$
CORPORACION MEDICA DE ARICA S.A.	96.613.220-5	Coligada	Dividendos	CLP	360 días	-	3.480	-	-
LABORATORIOS CLÍNICOS BIONET S.A.	96.951.870-8	Control conjunto	Documentos por cobrar	CLP	30 días	15.870	10.638	-	-
LABORATORIOS CLÍNICOS BIONET S.A.	96.951.870-8	Control conjunto	Deterioro	CLP	30 días	(954)	-	-	-
LABORATORIOS CLÍNICOS BIONET S.A.	96.951.870-8	Control conjunto	Servicios de Laboratorio	CLP	90 días	1.232	1.586	-	-
LABORATORIOS CLÍNICOS BIONET S.A.	96.951.870-8	Control conjunto	Dividendos	CLP	30 días	265.495	193.650	-	-
RED DE CLINICAS REGIONALES S.A.	96.627.120-5	Control conjunto	Dividendos	CLP	30 días	400.955	-	-	-
FUNDACIÓN CIENTÍFICA Y TECNOLÓGICA ASOCIACIÓN CHILENA DE SEGURIDAD	75.005.300-9	Filial	Servicios de Back Office	CLP	30 días	1.133	2.050	-	-
FUNDACIÓN CIENTÍFICA Y TECNOLÓGICA ASOCIACIÓN CHILENA DE SEGURIDAD	75.005.300-9	Filial	Documentos por cobrar	CLP	30 días	3.803	-	-	-
EMPRESA DE SERVICIOS EXTERNOS ASOCIACIÓN CHILENA DE SEGURIDAD TRANSPORTE S.A.	76.198.822-0	Filial	Descuento por volumen	CLP	30 días	5.895	167.006	-	-
EMPRESA DE SERVICIOS EXTERNOS ASOCIACIÓN CHILENA DE SEGURIDAD TRANSPORTE S.A.	76.198.822-0	Filial	Servicios de Back Office	CLP	30 días	13.494	162.920	-	-
EMPRESA DE SERVICIOS EXTERNOS ASOCIACIÓN CHILENA DE SEGURIDAD TRANSPORTE S.A.	76.198.822-0	Filial	Documento por cobrar	CLP	30 días	449.165	-	-	-
CENTRO MEDICO HTS SPA.	76.481.620-K	Filial	Cuentas por Cobrar	CLP	30 días	43.121	300.000	-	-
CENTRO MEDICO HTS SPA.	76.481.620-K	Filial	Servicios médicos	CLP	30 días	23.942	38.855	-	-
CENTRO MEDICO HTS SPA.	76.481.620-K	Filial	Servicios de Back Office	CLP	30 días	23.071	174.861	-	-
CENTRO MEDICO HTS SPA.	76.481.620-K	Filial	Dividendos	CLP	30 días	229.853	100.935	-	-
EMPRESA DE SERVICIOS EXTERNOS ASOCIACIÓN CHILENA DE SEGURIDAD S.A.	99.579.260-5	Filial	Arriendos	CLP	30 días	7.881	22.276	-	-
EMPRESA DE SERVICIOS EXTERNOS ASOCIACIÓN CHILENA DE SEGURIDAD S.A.	99.579.260-5	Filial	Servicios de Back Office	CLP	360 días	27.053	615.457	-	-
EMPRESA DE SERVICIOS EXTERNOS ASOCIACIÓN CHILENA DE SEGURIDAD S.A.	99.579.260-5	Filial	Documento por cobrar	CLP	30 días	610.465	-	-	-
EMPRESA DE SERVICIOS EXTERNOS ASOCIACIÓN CHILENA DE SEGURIDAD S.A.	99.579.260-5	Filial	Servicios médicos	CLP	360 días	1.765.336	1.493.942	-	-
EMPRESA DE SERVICIOS EXTERNOS ASOCIACIÓN CHILENA DE SEGURIDAD S.A.	99.579.260-5	Filial	Dividendos	CLP	360 días	237.527	626.862	-	-
ORGANISMO TÉCNICO DE CAPACITACIÓN ASOCIACIÓN CHILENA DE SEGURIDAD S.A	76.421.185-5	Filial	Servicios de Back Office	CLP	30 días	5.125	8.072	-	-
ORGANISMO TÉCNICO DE CAPACITACIÓN ASOCIACIÓN CHILENA DE SEGURIDAD S.A	76.421.185-5	Filial	Cuentas por Cobrar	CLP	30 días	5.089	5.834	-	-
ADMINISTRADORA CLINICAS REGIONALES DOS SOCIEDAD ANONIMA	76.093.416-K	Indirecta	Servicios médicos	CLP	360 días	900	900	-	-
ADMINISTRADORA CLINICAS REGIONALES DOS SOCIEDAD ANONIMA	76.093.416-K	Indirecta	Deterioro	CLP	30 días	(1.535)	-	-	-
CLINICA REGIONAL LA PORTADA DE ANTOFAGASTA SPA	99.537.800-0	Indirecta	Anticipos	CLP	360 días	164.171	249.562	-	-
CLINICA REGIONAL LA PORTADA DE ANTOFAGASTA SPA	99.537.800-0	Indirecta	Deterioro	CLP	30 días	(8.479)	-	-	-
CLINICA REGIONAL LA PORTADA DE ANTOFAGASTA SPA	99.537.800-0	Indirecta	Documentos por cobrar	CLP	360 días	128	256	-	-
CLINICA REGIONAL LA PORTADA DE ANTOFAGASTA PRESTACIONES AMBULATORIAS SPA	76.751.280-5	Indirecta	Anticipos	CLP	360 días	9.802	69.642	-	-
CLINICA REGIONAL LA PORTADA DE ANTOFAGASTA PRESTACIONES AMBULATORIAS SPA	76.751.280-5	Indirecta	Deterioro	CLP	30 días	(490)	-	-	-
CLINICA ATACAMA SOCIEDAD POR ACCIONES	76.938.510-K	Indirecta	Anticipos	CLP	360 días	26.695	107.827	-	-
CLINICA ATACAMA SOCIEDAD POR ACCIONES	76.938.510-K	Indirecta	Deterioro	CLP	30 días	(1.335)	-	-	-
CLINICA REGIONAL LIRCAI SPA	76.842.600-7	Indirecta	Anticipos	CLP	360 días	163.326	230.463	-	-
CLINICA REGIONAL LIRCAI SPA	76.842.600-7	Indirecta	Deterioro	CLP	30 días	(8.166)	-	-	-
INMOBILIARIA E INVERSIONES CLINICAS DEL SUR SPA	76.057.919-K	Indirecta	Venta de activos fijos	CLP	360 días	168.576	209.793	-	-
INMOBILIARIA E INVERSIONES CLINICAS DEL SUR SPA	76.057.919-K	Indirecta	Documentos por cobrar	CLP	360 días	27.705	68.872	-	-
INMOBILIARIA E INVERSIONES CLINICAS DEL SUR SPA	76.057.919-K	Indirecta	Deterioro	CLP	30 días	(1.535)	-	-	-
CENTRO DE ESPECIALIDADES MEDICAS DEL SUR SPA	76.010.492-2	Indirecta	Documentos por cobrar	CLP	360 días	2.918	29.985	-	-
HOSPITAL CLINICO DEL SUR SPA	76.057.904-1	Indirecta	Documentos por cobrar	CLP	360 días	(50)	346	-	-
CLINICA LOS ANDES S.A.	96.662.020-K	Indirecta	Anticipos	CLP	360 días	-	52.941	-	-
CLINICA PUERTO MONTT SPA	76.444.740-9	Indirecta	Anticipos	CLP	360 días	-	64.121	-	-
CLUB DE DEPORTES Y RECREACIÓN DE LA ASOCIACIÓN CHILENA DE SEGURIDAD	71.027.300-6	Asociada	Aportes	CLP	30 días	218	-	-	-
FONDO DE SALUD NACIONAL DE LOS TRABAJADORES DE LA ASOCIACIÓN CHILENA DE SEGURIDAD	65.008.614-7	Asociada	Aportes	CLP	90 días	14	-	-	-
FONDO DE INDEMNIZACION POR AÑOS DE SERVICIOS DE JEFATURAS DE LA ASOCIACION CHILENA DE SEGURIDAD	71.652.100-1	Asociada	Anticipos	CLP	90 días	-	-	-	-
<b>Total</b>						<b>4.677.414</b>	<b>5.013.112</b>	<b>-</b>	<b>-</b>

## NOTAS A LOS ESTADOS FINANCIEROS INDIVIDUALES

## NOTA 15. OTRAS CUENTAS POR COBRAR, NETO

El detalle de las Otras cuentas por cobrar clasificadas en el Activo Corriente, es el siguiente:

Concepto	31/12/2018				31/12/2017			
	M\$				M\$			
	hasta 3 meses	más de 3 y hasta 6 meses	más de 6 y hasta 12 meses	Total	hasta 3 meses	más de 3 y hasta 6 meses	más de 6 y hasta 12 meses	Total
Anticipo proveedores	447.949	33.153	43.101	524.203	58.250	72.088	216.923	347.261
Anticipo por prestaciones de servicio	-	-	-	-	-	-	-	-
Cuenta corriente del personal	124.161	-	-	124.161	-	-	-	-
Préstamos al personal	107.540	54.778	1.348.083	1.510.401	86.660	69.564	1.377.371	1.533.595
Garantías por arriendo y otros	269.798	-	-	269.798	48.637	-	-	48.637
Deudores por venta de propiedades, planta y equipo	-	-	-	-	-	-	-	-
Reajustes, multas e intereses	-	-	-	-	-	-	-	-
Otros								
Vales a rendir	9.479	-	-	9.479	3.684	250	-	3.934
Siniestros por recuperar	-	-	-	-	-	19.734	52.000	71.734
Deudores varios	7.193	-	-	7.193	151.299	-	-	151.299
Deuda venta acciones Serviclínica a CEM La Calera	116.435	-	-	116.435	113.745	-	-	113.745
Deuda venta acciones Inversiones Renacer Spa	-	-	78.296	78.296	-	-	-	-
Deuda venta acciones Servisalud a Interclínica S.A.	-	-	158.433	158.433	-	-	154.771	154.771
<b>Subtotal</b>	<b>1.082.555</b>	<b>87.931</b>	<b>1.627.913</b>	<b>2.798.399</b>	<b>462.275</b>	<b>161.636</b>	<b>1.801.065</b>	<b>2.424.976</b>
Menos: Provisión por pérdidas por deterioro	(29.397)	(77.178)	(110.946)	(217.521)	-	-	-	-
<b>Total Neto</b>	<b>1.053.158</b>	<b>10.753</b>	<b>1.516.967</b>	<b>2.580.878</b>	<b>462.275</b>	<b>161.636</b>	<b>1.801.065</b>	<b>2.424.976</b>

El detalle de las Otras cuentas por cobrar clasificadas en el Activo No Corriente, es el siguiente:

Concepto	31/12/2018				31/12/2017			
	M\$				M\$			
	más de 1 y hasta 2 años	más de 2 y hasta 3 años	más de 3 años	Total	más de 1 y hasta 2 años	más de 2 y hasta 3 años	más de 3 años	Total
Anticipo proveedores								
Anticipo por prestaciones de servicio	-	-	-	-	-	-	-	-
Cuenta corriente del personal	-	-	-	-	-	-	-	-
Préstamos al personal	-	-	-	-	-	-	-	-
Garantías por arriendo y otros	-	-	-	-	-	-	-	-
Deudores por venta de propiedades, planta y equipo	-	-	-	-	-	-	-	-
Reajustes, multas e intereses	-	-	-	-	-	-	-	-
Otros								
Deuda venta acciones Servisalud a Interclínica S.A.	158.432	158.433	-	316.865	154.771	154.771	154.772	464.314
Deuda venta acciones Inversiones Renacer Spa	77.040	77.040	77.040	231.120	-	-	-	-
Deuda venta acciones Serviclínica a CEM La Calera	116.435	116.435	582.179	815.049	113.745	113.745	682.466	909.956
<b>Subtotal</b>	<b>351.907</b>	<b>351.908</b>	<b>659.219</b>	<b>1.363.034</b>	<b>268.516</b>	<b>268.516</b>	<b>837.238</b>	<b>1.374.270</b>
Menos: Provisión por pérdidas por deterioro	(17.595)	(17.595)	(32.962)	(68.152)	-	-	-	-
<b>Total Neto</b>	<b>334.312</b>	<b>334.313</b>	<b>626.257</b>	<b>1.294.882</b>	<b>268.516</b>	<b>268.516</b>	<b>837.238</b>	<b>1.374.270</b>

**NOTAS A LOS ESTADOS FINANCIEROS INDIVIDUALES****NOTA 16. INVENTARIOS**

El detalle de los Inventarios clasificados en el Activo Corriente, es el siguiente:

Concepto	31/12/2018	31/12/2017
	M\$	M\$
Materiales clínicos	3.175.901	2.128.427
Productos farmacológicos	907.118	799.714
Materiales varios	786.639	1.056.954
Otros	-	-
Deterioro	(14.076)	(44.596)
<b>Total</b>	<b>4.855.582</b>	<b>3.940.499</b>

- El monto de las existencias reconocido como gasto al 31 de diciembre de 2018 es de M\$17.820.802.- y M\$ 17.290.989.- al 31 de diciembre de 2017.
- Al 31 de diciembre de 2018 la variación de la estimación del deterioro generó un saldo acreedor por M\$30.520.- Al 31 de diciembre de 2017 no hubo deterioro de existencias.
- Al 31 de diciembre de 2018 y al 31 de diciembre de 2017 la Asociación no tiene importes de reversiones de las rebaja de valor anteriores ya que no han ocurrido circunstancias o eventos que las produzcan.
- Al 31 de diciembre de 2018 y al 31 de diciembre de 2017 la Asociación no posee existencias dadas en garantía del cumplimiento de deudas.

**NOTA 17. ACTIVOS Y PASIVOS DE COBERTURA**

Al 31 de diciembre de 2018 y 31 de diciembre de 2017, la Asociación no posee en sus registros contables instrumentos de cobertura.

**NOTA 18. ACTIVOS ENTREGADOS EN GARANTÍA SUJETOS A VENTA O A UNA NUEVA GARANTÍA**

Al 31 de diciembre de 2018 y 31 de diciembre de 2017, la Asociación no posee activos entregados en garantía.



**NOTAS A LOS ESTADOS FINANCIEROS INDIVIDUALES****NOTA 19. GASTOS PAGADOS POR ANTICIPADO**

El detalle de los Gastos Pagados por Anticipado es el siguiente:

Concepto	Activos Corrientes		Activos No Corrientes	
	31/12/2018 M\$	31/12/2017 M\$	31/12/2018 M\$	31/12/2017 M\$
Seguros	173.347	82.347	-	-
-				
-				
Servicios contratados	-	-	-	-
-				
-				
Arriendos	-	-	-	-
-				
-				
Garantías en arriendos	-	-	-	-
-				
-				
Otros gastos anticipados	-	-	-	-
-				
-				
Habilitación Policlínico (neto)	56.676	59.402	-	34.624
Mantenimiento y soporte SAP	16.534	286.884	-	-
Otras licencias de Software	302.895	23.027	-	-
<b>Total</b>	<b>549.452</b>	<b>451.660</b>	<b>-</b>	<b>34.624</b>

**NOTA 20. ACTIVOS POR IMPUESTOS CORRIENTES**

Los activos por impuestos corrientes al 31 de diciembre de 2018 y 31 de diciembre de 2017, se detallan a continuación:

Concepto	31/12/2018	31/12/2017
	M\$	M\$
Pagos provisionales mensuales	-	-
Créditos SENCE	275.000	933.909
Créditos activo fijo	-	-
Otros	643.022	56.354
<b>Total</b>	<b>918.022</b>	<b>990.263</b>

(\*) Corresponde a impuestos por recuperar de años tributarios anteriores.

**NOTAS A LOS ESTADOS FINANCIEROS INDIVIDUALES****NOTA 21. OTROS ACTIVOS CORRIENTES Y NO CORRIENTES**

El detalle de los Otros Activos es el siguiente:

Concepto	Activos Corrientes		Activos No Corrientes	
	31/12/2018	31/12/2017	31/12/2018	31/12/2017
	M\$	M\$	M\$	M\$
Anticipo beneficiario Ley N°16.744	142.987	44.154	-	-
Pensiones por recuperar	5.431	5.280	-	-
Aportes previsionales por recuperar	56.115	56.115	-	-
Prestaciones por recuperar	7.225	21.814	-	-
Otros bienes menores	21.680	21.890	-	-
Efectivo con restricción	242.266	60.701	-	-
Ingresos fondo SANNA por enterar	8.276	5.458	-	-
Policlinico Celulosa Arauco	-	-	42.267	76.470
Policlinico Las Condes	-	-	-	-
COPELEC (antena repetidora Quillon)	-	-	1.330	187
<b>Total</b>	<b>483.980</b>	<b>215.412</b>	<b>43.597</b>	<b>76.657</b>

**NOTA 22. ACTIVOS NO CORRIENTES Y GRUPOS EN DESAPROPIACIÓN MANTENIDOS PARA LA VENTA**

a) Los activos no corrientes y grupos en desapropiación mantenidos para la venta al 31 de diciembre de 2018 y 31 de diciembre de 2017, se detallan a continuación:

Concepto	31/12/2018	31/12/2017
	M\$	M\$
<b>Activos no corrientes y grupos en desapropiación mantenidos para la venta</b>	-	-
<b>Ingresos y Gastos de Operaciones Discontinuas</b>	-	-
Ingresos Ordinarios de Operaciones Discontinuas	-	-
Gastos de Operaciones Discontinuas	-	-
<b>Resultado Antes de Impuesto de las Operaciones Discontinuas</b>	-	-
Gasto (Ingreso) por Impuesto a las Utilidades de Operaciones Discontinuas	-	-
Utilidad (Pérdida) por medición del valor razonable menos Costo de Venta o por Desapropiación de Operaciones Discontinuas	-	-
Gasto (Ingreso) por impuesto a las utilidades aplicado a la utilidad o pérdida en la medición de valor razonable menos Costo de Venta o sobre la Desapropiación de Operaciones Discontinuas	-	-
<b>Utilidad (pérdida) por operaciones discontinuas</b>	-	-

b) Información mínima totalizada a revelar en Estado Financiero relativa a operaciones discontinuas.

Al 31 de diciembre de 2018 y al 31 de diciembre de 2017, la Asociación no posee operaciones discontinuas.

c) Activos desapropiados o Pasivos Liquidados según Acuerdos firmes de venta.

**NOTAS A LOS ESTADOS FINANCIEROS INDIVIDUALES**

Al 31 de diciembre de 2018 y al 31 de diciembre de 2017, la Asociación no posee activos desapropiados o pasivos liquidados según acuerdos firmes de venta.

## d) Otra información requerida

Al 31 de diciembre de 2018 y 31 de diciembre de 2017 la Asociación no posee activos no corrientes y grupos en desapropiación mantenidos para la venta.

**NOTA 23. INVERSIONES EN ASOCIADAS CONTABILIZADAS POR EL METODO DE LA PARTICIPACION**

a) El movimiento de las participaciones en empresas asociadas al 31 de diciembre de 2018 y 31 de diciembre de 2017, es el siguiente:

Movimientos	31/12/2018 M\$	31/12/2017 M\$
<b>Saldo Inicial</b>	<b>35.853.876</b>	<b>34.258.292</b>
Participación en utilidad (pérdida) ordinaria del ejercicio anterior	-	-
Participación en utilidad (pérdida) ordinaria del período actual	3.821.540	3.527.651
Otro Incremento		
Ajustes de patrimonio de filiales	(711.053)	(459.100)
Aumento de inversión en Red de Clínicas Regionales S.A.	-	-
Dividendos	(2.133.830)	(1.788.514)
Reverso de dividendos provisorios	265.693	407.526
Provision patrimonio negativo ESACHS Transporte S.A.	(42.105)	(91.979)
Otros Incrementos (Disminuciones)	-	-
<b>Subtotal movimientos</b>	<b>1.200.245</b>	<b>1.595.584</b>
<b>Saldo Final</b>	<b>37.054.121</b>	<b>35.853.876</b>

## NOTAS A LOS ESTADOS FINANCIEROS INDIVIDUALES

b) Al 31 de diciembre de 2018 y 31 de diciembre de 2017, el detalle de las inversiones en empresas asociadas, así como el resumen de su información es el siguiente:

Rut	Nombre	Saldo inversión al 31/12/2018 M\$	% Participación	Activos corrientes M\$	Activos no corrientes M\$	Total Activos M\$	Pasivos corrientes M\$	Pasivos no corrientes M\$	Patrimonio atribuible a la parte controladora M\$	Participaciones no controladoras M\$	Total Pasivos y Patrimonio M\$	Ingresos ordinarios M\$	Gastos ordinarios M\$	Resultado M\$
99.579.260-5	EMPRESA DE SERVICIOS EXTERNOS ASOCIACIÓN CHILENA DE SEGURIDAD S.A.	4.897.848	99%	10.037.494	1.241.434	11.278.928	6.130.948	200.657	4.947.323	-	11.278.928	28.465.522	(27.665.769)	799.753
76.198.822-0	EMPRESA DE SERVICIOS EXTERNOS ASOCIACIÓN CHILENA DE SEGURIDAD TRANSPORTES S.A. (*)	1	99%	1.800.442	182.623	1.983.065	2.624.055	19.047	(660.037)	-	1.983.065	15.964.393	(15.921.861)	42.532
76.481.620-K	CENTRO MEDICO HTS S.A.	5.370.493	99,999%	6.477.571	1.720.645	8.198.216	2.107.725	719.945	5.370.546	-	8.198.216	13.694.657	(12.928.472)	766.185
96.627.120-5	RED DE CLINICAS REGIONALES S.A.	23.960.247	50%	27.358.049	77.662.860	105.020.909	18.686.577	33.541.213	48.722.402	4.070.717	105.020.909	78.315.011	(75.641.977)	2.673.034
96.951.870-8	LABORATORIOS CLÍNICOS BIONET S.A.	2.825.532	50%	5.962.340	1.924.515	7.886.855	2.235.790	-	5.651.065	-	7.886.855	18.982.888	(17.212.920)	1.769.968
<b>Total</b>		<b>37.054.121</b>		<b>51.635.896</b>	<b>82.732.077</b>	<b>134.367.973</b>	<b>31.785.095</b>	<b>34.480.862</b>	<b>64.031.299</b>	<b>4.070.717</b>	<b>134.367.973</b>	<b>155.422.471</b>	<b>(149.370.999)</b>	<b>6.051.472</b>

Rut	Nombre	Saldo inversión al 31/12/2017 M\$	% Participación	Activos corrientes M\$	Activos no corrientes M\$	Total Activos M\$	Pasivos corrientes M\$	Pasivos no corrientes M\$	Patrimonio atribuible a la parte controladora M\$	Participaciones no controladoras M\$	Total Pasivos y Patrimonio M\$	Ingresos ordinarios M\$	Gastos ordinarios M\$	Resultado M\$
99.579.260-5	EMPRESA DE SERVICIOS EXTERNOS ASOCIACIÓN CHILENA DE SEGURIDAD S.A.	4.049.759	99%	9.274.134	1.100.491	10.374.625	6.097.093	186.866	4.090.666	-	10.374.625	25.828.176	(24.838.757)	989.419
76.198.822-0	EMPRESA DE SERVICIOS EXTERNOS ASOCIACIÓN CHILENA DE SEGURIDAD TRANSPORTES S.A. (*)	-	99%	1.410.679	163.013	1.573.692	2.261.343	14.917	(702.568)	-	1.573.692	14.800.053	(14.707.145)	92.908
76.481.620-K	CENTRO MEDICO HTS S.A.	5.733.224	99,999%	6.251.102	1.927.468	8.178.570	1.672.888	772.401	5.733.281	-	8.178.570	13.643.503	(13.307.049)	336.454
96.627.120-5	RED DE CLINICAS REGIONALES S.A.	23.721.548	50%	27.136.067	76.097.247	103.233.314	19.511.227	32.185.466	47.443.096	4.093.525	103.233.314	72.002.511	(69.054.119)	2.948.392
96.951.870-8	LABORATORIOS CLÍNICOS BIONET S.A.	2.349.345	50%	5.003.983	1.491.004	6.494.987	1.796.297	-	4.698.690	-	6.494.987	17.009.155	(15.718.155)	1.291.000
<b>Total</b>		<b>35.853.876</b>		<b>49.075.965</b>	<b>80.779.223</b>	<b>129.855.188</b>	<b>31.338.848</b>	<b>33.159.650</b>	<b>61.263.165</b>	<b>4.093.525</b>	<b>129.855.188</b>	<b>143.283.398</b>	<b>(137.625.225)</b>	<b>5.658.173</b>

(\*) Al 31 de diciembre de 2018 y al 31 de diciembre de 2017 la sociedad presenta déficit de patrimonio, sin embargo la Administración no visualiza situaciones que puedan afectar la condición de negocio en marcha.

## NOTAS A LOS ESTADOS FINANCIEROS INDIVIDUALES

## NOTA 24. OTRAS INVERSIONES CONTABILIZADAS POR EL MÉTODO DE LA PARTICIPACIÓN

a) El movimiento de las otras inversiones contabilizadas por el método de la participación al 31 de diciembre de 2018 y 31 de diciembre de 2017, es el siguiente:

Movimientos	31/12/2018 M\$	31/12/2017 M\$
<b>Saldo Inicial</b>	<b>2.041.625</b>	<b>1.925.026</b>
Participación en utilidad (pérdida) ordinaria del período anterior	49.364	-
Participación en utilidad (pérdida) ordinaria del período actual	114.275	85.194
Otro Incremento		
Venta de Participacion Clinica el Loa	(380.296)	-
Provision Dividendos	-	(3.480)
Ajustes de patrimonio de otras inversiones	(242.254)	34.885
<b>Subtotal movimientos</b>	<b>(458.911)</b>	<b>116.599</b>
<b>Saldo Final</b>	<b>1.582.714</b>	<b>2.041.625</b>

b) Al 31 de diciembre de 2018 y al 31 de diciembre de 2017, el detalle de las inversiones en empresas asociadas, así como el resumen de su información es el siguiente:

Rut	Nombre	Saldo inversión al 31/12/2018 M\$	% Participación	Activos corrientes M\$	Activos no corrientes M\$	Total Activos M\$	Pasivos corrientes M\$	Pasivos no corrientes M\$	Patrimonio atribuible a la parte controladora M\$	Participaciones no controladoras M\$	Total Pasivos y Patrimonio M\$	Ingresos ordinarios M\$	Gastos ordinarios M\$	Resultado M\$
96.803.120-1	CORPORACIÓN MÉDICA DE ARICA S.A.	1.582.714	25,09%	4.726.633	6.890.199	11.616.832	3.134.349	2.020.435	6.308.146	153.902	11.616.832	9.213.811	(8.758.351)	455.460
96.875.560-9	CLINICA EL LOA S.A.	-												
<b>Total</b>		<b>1.582.714</b>		<b>4.726.633</b>	<b>6.890.199</b>	<b>11.616.832</b>	<b>3.134.349</b>	<b>2.020.435</b>	<b>6.308.146</b>	<b>153.902</b>	<b>11.616.832</b>	<b>9.213.811</b>	<b>(8.758.351)</b>	<b>455.460</b>

Rut	Nombre	Saldo inversión al 31/12/2017 M\$	% Participación	Activos corrientes M\$	Activos no corrientes M\$	Total Activos M\$	Pasivos corrientes M\$	Pasivos no corrientes M\$	Patrimonio atribuible a la parte controladora M\$	Participaciones no controladoras M\$	Total Pasivos y Patrimonio M\$	Ingresos ordinarios M\$	Gastos ordinarios M\$	Resultado M\$
96.803.120-1	CORPORACIÓN MÉDICA DE ARICA S.A.	1.490.325	25,09%	3.797.237	6.764.957	10.562.194	3.535.529	963.787	5.922.340	140.538	10.562.194	7.433.621	(7.330.103)	103.518
96.875.560-9	CLINICA EL LOA S.A.	551.300	16,60%	3.101.953	5.637.658	8.739.611	3.888.864	1.529.660	3.321.087	-	8.739.611	4.212.791	(3.820.870)	391.921
<b>Total</b>		<b>2.041.625</b>		<b>6.899.190</b>	<b>12.402.615</b>	<b>19.301.805</b>	<b>7.424.393</b>	<b>2.493.447</b>	<b>9.243.427</b>	<b>140.538</b>	<b>19.301.805</b>	<b>11.646.412</b>	<b>(11.150.973)</b>	<b>495.439</b>

**NOTAS A LOS ESTADOS FINANCIEROS INDIVIDUALES****NOTA 25. ACTIVOS INTANGIBLES, NETO**

Los años de vida útil estimados, al 31 de diciembre de 2018 y 31 de diciembre de 2017, se resumen de la siguiente manera:

Activos	Años de vida útil		Tasa de amortización	
	Mínimo	Máximo	Mínimo	Máximo
Costo de desarrollo				
Patentes, marcas registradas y otros derechos				
Programas informáticos	1	10		
Otros activos intangibles no identificados				

a) La composición de los activos intangibles al 31 de diciembre de 2018 y 31 de diciembre de 2017, es la siguiente:

Concepto	12/31/2018			12/31/2017		
	Activo intangible bruto M\$	Amortización acumulada M\$	Activo intangible neto M\$	Activo intangible bruto M\$	Amortización acumulada M\$	Activo intangible neto M\$
Costo de desarrollo	-	-	-	-	-	-
Patentes, marcas registradas y otros derechos	-	-	-	-	-	-
Programas informáticos	43.672.160	(22.988.763)	20.683.397	43.678.913	(17.478.580)	26.200.333
Otros activos intangibles no identificados	540.733	-	540.733	540.733	-	540.733
<b>Totales</b>	<b>44.212.893</b>	<b>(22.988.763)</b>	<b>21.224.130</b>	<b>44.219.646</b>	<b>(17.478.580)</b>	<b>26.741.066</b>

## NOTAS A LOS ESTADOS FINANCIEROS INDIVIDUALES

b) El detalle y los movimientos de las distintas categorías del activo intangible se muestran en la tabla siguiente:

Detalle	Al 31/12/2018			
	Costo de desarrollo M\$	Patentes, marcas registradas y otros derechos M\$	Programas informáticos M\$	Otros activos intangibles no identificables M\$
<b>Saldo inicial neto</b>	-	-	<b>26.200.333</b>	<b>540.733</b>
Adiciones	-	-	1.987.605	-
Adquisiciones mediante combinaciones de negocios	-	-	-	-
Desapropiaciones	-	-	-	-
Transferencias a (desde) activos no corrientes y grupos en desapropiación mantenidos para la venta	-	-	-	-
Transferencias a (desde) propiedades de inversión	-	-	-	-
Desapropiaciones mediante enajenación de negocios	-	-	-	-
Retiros	-	-	(1.994.357)	-
Amortización retiros	-	-	948.009	-
Gastos por Amortización	-	-	(6.458.193)	-
<b>Incremento (disminución) por revaluación y por pérdidas de deterioro del valor (reversiones) reconocido en el patrimonio neto</b>	-	-	-	-
Incremento (disminución) por revaluación reconocido en patrimonio neto	-	-	-	-
Pérdida por deterioro reconocida en el patrimonio neto	-	-	-	-
Reversiones de deterioro de valor reconocidas en el patrimonio neto	-	-	-	-
<b>Total</b>	-	-	<b>20.683.397</b>	<b>540.733</b>
Incremento (disminución) por revaluación reconocido en el estado de resultados	-	-	-	-
Pérdida por deterioro reconocida en el estado de resultados	-	-	-	-
Reversiones de deterioro de valor reconocidas en el estado de resultados	-	-	-	-
Incrementos (disminución) en el cambio de moneda extranjera	-	-	-	-
Otros incrementos (disminución) cambios	-	-	-	-
<b>Total de cambios</b>	-	-	-	-
<b>Saldo al 31/12/2018</b>	-	-	<b>20.683.397</b>	<b>540.733</b>

## NOTAS A LOS ESTADOS FINANCIEROS INDIVIDUALES

Durante el año 2018 se deterioraron algunos proyectos de tecnología, lo cuál generó un cargo en resultado por MM\$5.060

Detalle	Al 31/12/2017			
	Costo de desarrollo M\$	Patentes, marcas registradas y otros derechos M\$	Programas informáticos M\$	Otros activos intangibles no identificables M\$
<b>Saldo inicial neto</b>	-	-	<b>30.138.578</b>	<b>540.733</b>
Adiciones	-	-	2.695.604	-
Adquisiciones mediante combinaciones de negocios	-	-	-	-
Desapropiaciones	-	-	-	-
Transferencias a (desde) activos no corrientes y grupos en desapropiación mantenidos para la venta	-	-	-	-
Transferencias a (desde) propiedades de inversión	-	-	-	-
Desapropiaciones mediante enajenación de negocios	-	-	-	-
Retiros	-	-	-	-
Amortización retiros	-	-	-	-
Gastos por Amortización	-	-	(6.633.849)	-
<b>Incremento (disminución) por revaluación y por pérdidas de deterioro del valor (reversiones) reconocido en el patrimonio neto</b>	-	-	-	-
Incremento (disminución) por revaluación reconocido en patrimonio neto	-	-	-	-
Pérdida por deterioro reconocida en el patrimonio neto	-	-	-	-
Reversiones de deterioro de valor reconocidas en el patrimonio neto	-	-	-	-
<b>Total</b>	-	-	<b>26.200.333</b>	<b>540.733</b>
Incremento (disminución) por revaluación reconocido en el estado de resultados	-	-	-	-
Pérdida por deterioro reconocida en el estado de resultados	-	-	-	-
Reversiones de deterioro de valor reconocidas en el estado de resultados	-	-	-	-
Incrementos (disminución) en el cambio de moneda extranjera	-	-	-	-
Otros incrementos (disminución) cambios	-	-	-	-
<b>Total de cambios</b>	-	-	-	-
<b>Saldo al 31/12/2017</b>	-	-	<b>26.200.333</b>	<b>540.733</b>



**NOTAS A LOS ESTADOS FINANCIEROS INDIVIDUALES****NOTA 26. PROPIEDADES, PLANTA Y EQUIPO, NETO**

a) La composición de las partidas que integran este rubro y su correspondiente depreciación acumulada al 31 de diciembre de 2018 y al 31 de diciembre de 2017, es la siguiente:

Concepto	12/31/2018				12/31/2017			
	Activo fijo bruto	Depreciación del ejercicio	Depreciación acumulada	Activo fijo neto	Activo fijo bruto	Depreciación del ejercicio	Depreciación acumulada	Activo fijo neto
	M\$	M\$	M\$	M\$	M\$	M\$	M\$	M\$
Terrenos	41.862.623	-	-	41.862.623	41.862.623	-	-	41.862.623
Construcción, Obras de infraestructura e instalación (*)	143.437.225	(2.668.398)	(45.633.583)	97.803.642	150.743.748	(2.621.452)	(45.869.462)	104.874.286
Construcción en curso	17.167.366	-	-	17.167.366	9.529.395	-	-	9.529.395
Instrumental y equipos médicos	15.755.077	(1.032.844)	(11.844.130)	3.910.947	16.770.965	(1.070.999)	(11.924.220)	4.846.745
Equipos muebles y útiles	27.372.645	(1.915.921)	(19.457.915)	7.914.730	26.232.217	(1.861.028)	(17.799.386)	8.432.831
Vehículos y otros medios de transporte	2.745.997	(142.900)	(2.587.274)	158.723	2.656.735	(206.881)	(2.359.845)	296.890
Mejoras de bienes arrendados	-	-	-	-	-	-	-	-
Activos en leasing	-	-	-	-	344.604	(3.839)	(336.307)	8.297
Otras propiedades, planta y equipo	192	-	(190)	2	192	-	(190)	2
<b>Totales</b>	<b>248.341.125</b>	<b>(5.760.063)</b>	<b>(79.523.092)</b>	<b>168.818.033</b>	<b>248.140.479</b>	<b>(5.764.199)</b>	<b>(78.289.410)</b>	<b>169.851.069</b>

(\*) Durante el año 2018, como parte del proceso de construcción del nuevo Hospital del Trabajador, se demolieron algunas instalaciones y obras de infraestructura, lo cual generó un impacto en resultado por deterioro de MM\$5.301.

## NOTAS A LOS ESTADOS FINANCIEROS INDIVIDUALES

El detalle y los movimientos de las distintas categorías del activo fijo al 31 de diciembre de 2018 es el siguiente:

Concepto	Terrenos M\$	Construcción, Obras de infraestructura e instalación M\$	Construcción en curso M\$	Instrumental y equipos médicos M\$	Equipos muebles y útiles, neto M\$	Vehículos y otros medios de transporte M\$	Mejoras de bienes arrendados M\$	Activos en leasing M\$	Otros M\$	Total M\$
<b>Saldo inicial neto</b>	41.862.623	104.874.286	9.529.395	4.846.745	8.432.831	296.890	-	8.297	2	169.851.069
Adiciones	-	579.935	7.746.784	417.980	1.542.131	7.480	-	-	-	10.294.310
Adquisiciones mediante combinaciones de negocios	-	-	-	-	-	-	-	-	-	-
Desapropiaciones	-	-	-	-	-	-	-	-	-	-
Transferencias a (desde) activos no corrientes o grupos en desapropiación mantenidos para la venta	-	-	-	-	-	-	-	-	-	-
Transferencias a (desde) propiedades de inversión	-	-	-	-	-	-	-	-	-	-
Desapropiaciones mediante enajenación de negocios	-	-	-	-	-	-	-	-	-	-
Retiros	-	(7.886.457)	-	(1.433.876)	(391.711)	(144.517)	-	(8.297)	-	(9.864.858)
Depreciación retiros	-	2.904.276	-	1.112.942	367.400	141.770	-	-	-	4.526.388
Gastos por Depreciación	-	(2.668.398)	-	(1.032.844)	(1.915.921)	(142.900)	-	-	-	(5.760.063)
<b>Incremento (disminución) por revaluación y por pérdidas de deterioro del valor (reversiones) reconocido en el patrimonio neto</b>										
Incremento (disminución) por revaluación reconocido en patrimonio neto	-	-	-	-	-	-	-	-	-	-
Pérdida por deterioro reconocida en el patrimonio neto	-	-	-	-	-	-	-	-	-	-
Reversiones de deterioro de valor reconocidas en el patrimonio neto	-	-	-	-	-	-	-	-	-	-
<b>Total</b>	<b>41.862.623</b>	<b>97.803.642</b>	<b>17.276.179</b>	<b>3.910.947</b>	<b>8.034.730</b>	<b>158.723</b>	<b>-</b>	<b>-</b>	<b>2</b>	<b>169.046.846</b>
Incremento (disminución) por revaluación reconocido en el estado de resultados	-	-	-	-	-	-	-	-	-	-
Pérdida por deterioro reconocida en el estado de resultados	-	-	-	-	(120.000)	-	-	-	-	(120.000)
Reversiones de deterioro de valor reconocidas en el estado de resultados	-	-	-	-	-	-	-	-	-	-
Incrementos (disminución) en el cambio de moneda extranjera	-	-	-	-	-	-	-	-	-	-
Otros incrementos (disminución)	-	-	(108.813)	-	-	-	-	-	-	(108.813)
<b>Saldo Final al 31/12/2018, Neto</b>	<b>41.862.623</b>	<b>97.803.642</b>	<b>17.167.366</b>	<b>3.910.947</b>	<b>7.914.730</b>	<b>158.723</b>	<b>-</b>	<b>-</b>	<b>2</b>	<b>168.818.033</b>

## NOTAS A LOS ESTADOS FINANCIEROS INDIVIDUALES

El detalle y los movimientos de las distintas categorías del activo fijo al 31 diciembre de 2017 es el siguiente:

Concepto	Terrenos M\$	Construcción, Obras de infraestructura e instalación M\$	Construcción en curso M\$	Instrumental y equipos médicos M\$	Equipos muebles y útiles, neto M\$	Vehículos y otros medios de transporte M\$	Mejoras de bienes arrendados M\$	Activos en leasing M\$	Otros M\$	Total M\$
<b>Saldo inicial neto</b>	41.676.279	102.410.100	6.540.688	4.925.199	9.330.215	523.135	-	12.887	2	165.418.505
Adiciones	186.344	5.088.359	2.986.974	995.864	844.192					10.101.733
Adquisiciones mediante combinaciones de negocios	-	-	-	-	-	-	-	-	-	-
Desapropiaciones	-	-	-	-	-	-	-	-	-	-
Transferencias a (desde) activos no corrientes o grupos en desapropiación mantenidos para la venta	-	-	-	-	-	-	-	-	-	-
Transferencias a (desde) propiedades de inversión	-	-	-	-	-	-	-	-	-	-
Desapropiaciones mediante enajenación de negocios	-	-	-	-	-	-	-	-	-	-
Retiros	-	(30.271)	-	(367.814)	(157.978)	(575.038)	-	(28.465)	-	(1.159.566)
Depreciación retiros	-	27.550	-	364.495	142.394	555.674	-	27.714	-	1.117.827
Gastos por Depreciación	-	(2.621.452)	-	(1.070.999)	(1.861.028)	(206.881)	-	(3.839)	-	(5.764.199)
<b>Incremento (disminución) por revaluación y por pérdidas de deterioro del valor (reversiones) reconocido en el patrimonio neto</b>										
Incremento (disminución) por revaluación reconocido en patrimonio neto	-	-	-	-	-	-	-	-	-	-
Pérdida por deterioro reconocida en el patrimonio neto	-	-	-	-	-	-	-	-	-	-
Reversiones de deterioro de valor reconocidas en el patrimonio neto	-	-	-	-	-	-	-	-	-	-
<b>Total</b>	<b>41.862.623</b>	<b>104.874.286</b>	<b>9.527.662</b>	<b>4.846.745</b>	<b>8.297.795</b>	<b>296.890</b>	<b>-</b>	<b>8.297</b>	<b>2</b>	<b>169.714.300</b>
Incremento (disminución) por revaluación reconocido en el estado de resultados	-	-	-	-	-	-	-	-	-	-
Pérdida por deterioro reconocida en el estado de resultados	-	-	-	-	(120.000)	-	-	-	-	(120.000)
Reversiones de deterioro de valor reconocidas en el estado de resultados	-	-	-	-	-	-	-	-	-	-
Incrementos (disminución) en el cambio de moneda extranjera	-	-	-	-	-	-	-	-	-	-
Otros incrementos (disminución)	-	-	1.733	-	255.036	-	-	-	-	256.769
<b>Saldo Final al 31/12/2017, Neto</b>	<b>41.862.623</b>	<b>104.874.286</b>	<b>9.529.395</b>	<b>4.846.745</b>	<b>8.432.831</b>	<b>296.890</b>	<b>-</b>	<b>8.297</b>	<b>2</b>	<b>169.851.069</b>

## NOTA 27. PROPIEDADES DE INVERSION

Al 31 de diciembre de 2018 y al 31 de diciembre de 2017, la Asociación no posee propiedades de inversión.

## NOTA 28. PASIVOS FINANCIEROS

- Al 31 de diciembre de 2018 y 31 de diciembre de 2017, la Asociación no posee pasivos financieros.
- Al 31 de diciembre de 2018 y 31 de diciembre de 2017, la Asociación no tiene préstamos bancarios.
- Al 31 de diciembre de 2018 y 31 de diciembre de 2017 la Asociación no tiene arrendamientos financieros.
- Al 31 de diciembre de 2018 y 31 de diciembre de 2017, la Asociación no tiene otras obligaciones financieras.

**NOTAS A LOS ESTADOS FINANCIEROS INDIVIDUALES****NOTA 29. PRESTACIONES POR PAGAR**

El detalle de las prestaciones por pagar es el siguiente:

Detalle	Corrientes	
	31/12/2018 M\$	31/12/2017 M\$
Indemnizaciones por pagar	-	-
Subsidios por pagar	6.471.290	4.355.462
Pensiones por pagar	2.101.728	1.352.020
Prestaciones médicas por pagar	-	-
Beneficios por pagar (Art. 77 bis Ley N°16.744)	-	-
Montos adeudados al empleador en virtud de convenios	-	-
Concurrencias por pensiones:		
Asociacion Chilena de Seguridad	-	-
Mutual de Seguridad de la C. Ch. C.	108.055	355.277
Instituto de Seguridad del Trabajo	239.013	129.289
Instituto de Seguridad Laboral	419.262	459.094
Concurrencia por indemnizaciones:		
Asociacion Chilena de Seguridad	-	-
Mutual de Seguridad de la C. Ch. C.	31.198	313.482
Instituto de Seguridad del Trabajo	54.441	33.431
Instituto de Seguridad Laboral	308.096	242.843
Administrador delegado	-	-
Montos adeudados al empleador en virtud de convenios	-	-
Otros	-	-
<b>Total</b>	<b>9.733.083</b>	<b>7.240.898</b>

## NOTAS A LOS ESTADOS FINANCIEROS INDIVIDUALES

## NOTA 30. ACREEDORES COMERCIALES Y OTRAS CUENTAS POR PAGAR

El detalle de los acreedores comerciales y otras cuentas por pagar al 31 de diciembre de 2018 y al 31 de diciembre de 2017, es el siguiente:

Detalle	Corriente al 31/12/2018			No Corriente al 31/12/2018			
	Vencimiento M\$			Vencimiento M\$			
	Hasta 90 días	más de 90 días y hasta 1 año	Total	más de 1 y hasta 3 años	más de 3 y hasta 5 años	más de 5 años	Total
Proveedores	512.277	-	512.277	-	-	-	-
Intereses devengados	-	-	-	-	-	-	-
Documentos por pagar	-	-	-	-	-	-	-
Cotizaciones enteradas erróneamente	335.918	-	335.918	-	-	-	-
Otras cuentas por pagar							
Facturas por recibir	10.216.425	-	10.216.425	-	-	-	-
Cuentas por pagar al personal	37.625	-	37.625	-	-	-	-
Cotizaciones pagadas en exceso	4.025.908	-	4.025.908	-	-	-	-
Acreedores devengados	19.683.126	-	19.683.126	-	-	-	-
Acreedores de cheques caducados	15.041	-	15.041	-	-	-	-
<b>Total</b>	<b>34.826.320</b>	<b>-</b>	<b>34.826.320</b>	<b>-</b>	<b>-</b>	<b>-</b>	<b>-</b>

Detalle	Corriente al 31/12/2017			No Corriente al 31/12/2017			
	Vencimiento M\$			Vencimiento M\$			
	Hasta 90 días	más de 90 días y hasta 1 año	Total	más de 1 y hasta 3 años	más de 3 y hasta 5 años	más de 5 años	Total
Proveedores	1.907.891	198.127	2.106.018	-	-	-	-
Intereses devengados	-	-	-	-	-	-	-
Documentos por pagar	-	-	-	-	-	-	-
Cotizaciones enteradas erróneamente	121.487	539.102	660.589	-	-	-	-
Otras cuentas por pagar							
Facturas por recibir	7.589.713	3.627.207	11.216.920	-	-	-	-
Cuentas por pagar personal	12.011	16.483	28.494	-	-	-	-
Cotizaciones pagadas en exceso	180.007	3.233.333	3.413.340	-	-	-	-
Acreedores devengados	12.134.865	500.000	12.634.865	-	-	-	-
Acreedores de cheques caducados	-	610	610	2.769	3.296	-	6.065
<b>Total</b>	<b>21.945.974</b>	<b>8.114.862</b>	<b>30.060.836</b>	<b>2.769</b>	<b>3.296</b>	<b>-</b>	<b>6.065</b>

## NOTAS A LOS ESTADOS FINANCIEROS INDIVIDUALES

## NOTA 31. CUENTAS POR PAGAR A ENTIDADES RELACIONADAS

El detalle de Cuentas por pagar a entidades relacionadas es el siguiente:

Entidad	Rut	Naturaleza de la relación	Origen de la transacción	Moneda de transacción	Plazo	Pasivo Corriente		Pasivo No Corriente	
						31/12/2018 M\$	31/12/2017 M\$	31/12/2018 M\$	31/12/2017 M\$
LABORATORIOS CLÍNICOS BIONET S.A.	96951870-8	Control conjunto	Documentos por pagar	CLP	30 días	-	-	-	-
LABORATORIOS CLÍNICOS BIONET S.A.	96951870-8	Control conjunto	Provision Exámenes de laboratorio	CLP	30 días	416.707	352.329	-	-
CLINICA EL LOA S.A.	96802800-6	Coligada	Devolucion cotizaciones en exceso	CLP	360 días	-	7.179	-	-
EMPRESA DE SERVICIOS EXTERNOS ASOCIACIÓN CHILENA DE SEGURIDAD TRANSPORTES S.A.	76198822-0	Filial	Traslado de pacientes	CLP	30 días	849.959	543.241	-	-
EMPRESA DE SERVICIOS EXTERNOS ASOCIACIÓN CHILENA DE SEGURIDAD TRANSPORTES S.A.	76198822-0	Filial	Provision patrimonio negativo	CLP	360 días	653.437	695.542	-	-
CENTRO MEDICO HTS SpA.	76481620-K	Filial	Prestaciones médicas	CLP	30 días	563.081	132.487	-	-
CENTRO MEDICO HTS SpA.	76481620-K	Filial	Documentos por pagar	CLP	30 días	64.034	-	-	-
CENTRO MEDICO HTS SpA.	76481620-K	Filial	Devolucion cotizaciones en exceso	CLP	360 días	1.243	1.735	-	-
EMPRESA DE SERVICIOS EXTERNOS ASOCIACIÓN CHILENA DE SEGURIDAD S.A.	99579260-5	Filial	Documentos por pagar	CLP	90 días	-	-	-	-
EMPRESA DE SERVICIOS EXTERNOS ASOCIACIÓN CHILENA DE SEGURIDAD S.A.	99579260-5	Filial	Devolucion cotizaciones en exceso	CLP	360 días	247	130	-	-
EMPRESA DE SERVICIOS EXTERNOS ASOCIACIÓN CHILENA DE SEGURIDAD S.A.	99579260-5	Filial	Administración de policlínicos	CLP	30 días	627.198	750.484	-	-
ORGANISMO TÉCNICO DE CAPACITACIÓN ASOCIACIÓN CHILENA DE SEGURIDAD S.A.	76421185-5	Filial	Servicios de Capacitación	CLP	30 días	156.031	363.162	-	-
ORGANISMO TÉCNICO DE CAPACITACIÓN ASOCIACIÓN CHILENA DE SEGURIDAD S.A.	76421185-5	Filial	Documentos por pagar	CLP	30 días	686	-	-	-
ORGANISMO TÉCNICO DE CAPACITACIÓN ASOCIACIÓN CHILENA DE SEGURIDAD S.A.	76421185-5	Filial	Devolucion cotizaciones en exceso	CLP	360 días	12	-	-	-
FUNDACIÓN CIENTÍFICA Y TECNOLÓGICA ASOCIACIÓN CHILENA DE SEGURIDAD	75005300-9	Filial	Documentos por pagar	CLP	30 días	-	14.219	-	-
FONDO DE SALUD NACIONAL DE LOS TRABAJADORES DE LA ASOCIACIÓN CHILENA DE SEGURIDAD	65008614-7	Asociada	Aportes	CLP	90 días	109.082	107.804	-	-
FONDO ASISTENCIAL DE JEFATURA DE LA ASOCIACIÓN CHILENA DE SEGURIDAD	71651800-0	Asociada	Aportes	CLP	90 días	5.967	7.044	-	-
FONDO DE INDEMNIZACIÓN POR AÑOS DE SERVICIOS DE JEFATURAS DE LA ASOCIACIÓN CHILENA DE SEGURIDAD	71652100-1	Asociada	Aportes	CLP	90 días	229	1.236	-	-
FONDO NACIONAL DE INDEMNIZACIÓN POR AÑOS DE SERVICIO DE LOS TRABAJADORES DE LA ASOCIACIÓN CHILENA DE SEGURIDAD	65150770-7	Asociada	Aportes	CLP	90 días	862.978	71.826	-	-
CLUB DE DEPORTES Y RECREACIÓN DE LA ASOCIACIÓN CHILENA DE SEGURIDAD	71027300-6	Asociada	Aportes	CLP	90 días	9.691	10.654	-	-
CENTRO DE ESPECIALIDADES MEDICAS ATACAMA SPA.	76116446-5	Indirecta	Documentos por pagar	CLP	30 días	-	2.010	-	-
CLINICA REGIONAL LA PORTADA DE ANTOFAGASTA SPA	99537800-0	Indirecta	Devolucion cotizaciones en exceso	CLP	90 días	-	194	-	-
CLINICA REGIONAL LA PORTADA DE ANTOFAGASTA SPA	99537800-0	Indirecta	Documentos por pagar	CLP	90 días	-	-	-	-
CLINICA REGIONAL LA PORTADA DE ANTOFAGASTA PRESTACIONES AMBULATORIAS SPA	76751280-5	Indirecta	Devolucion cotizaciones en exceso	CLP	90 días	-	2.372	-	-
CLINICA REGIONAL LA PORTADA DE ANTOFAGASTA PRESTACIONES AMBULATORIAS SPA	76751280-5	Indirecta	Documentos por pagar	CLP	90 días	522	-	-	-
CLINICA REGIONAL LIRCAY SPA	76842600-7	Indirecta	Servicios médicos	CLP	90 días	-	44.852	-	-
CENTRO MEDICO LIRCAY S.P.A.	76063562-6	Indirecta	Servicios médicos	CLP	90 días	-	4.588	-	-
HOSPITAL CLINICO DEL SUR SPA	76057904-1	Indirecta	Servicios médicos	CLP	90 días	320	28.081	-	-
IMAGENOLOGIA HCS SPA	76165619-8	Indirecta	Prestaciones médicas	CLP	90 días	-	4.210	-	-
CLINICA PUERTO MONTT SPA	76444740-9	Indirecta	Devolucion cotizaciones en exceso	CLP	90 días	-	2.626	-	-
CENTRO MEDICO PUERTO MONTT SPA.	76073658-9	Indirecta	Devolucion cotizaciones en exceso	CLP	90 días	-	2.522	-	-
CLINICA LOS ANDES S.A.	96662020-K	Indirecta	Documentos por pagar	CLP	30 días	-	-	-	-
SOCIEDAD RADIOLOGICA LOS ANDES S A	96789430-3	Indirecta	Documentos por pagar	CLP	90 días	-	440	-	-
RESONANCIA MAGNETICA LOS ANDES SA	76825510-5	Indirecta	Devolucion cotizaciones en exceso	CLP	90 días	-	70	-	-
LABORATORIO CLINICO CORDILLERA S.A	78591390-6	Indirecta	Documentos por pagar	CLP	90 días	143	5.266	-	-
CENTRO DE ESPECIALIDADES MEDICAS DEL SUR SPA	76010492-2	Indirecta	Servicios médicos	CLP	30 días	844	838	-	-
<b>Total</b>						<b>4.322.411</b>	<b>3.157.141</b>	<b>-</b>	<b>-</b>

## NOTAS A LOS ESTADOS FINANCIEROS INDIVIDUALES

## NOTA 32. RESERVAS POR CONTRATOS DE SEGUROS

## A) RESERVAS POR SINIESTROS

## A.1 Variación de las reservas vinculadas a los contratos de seguros

A continuación se presenta el detalle de la variación de las reservas vinculadas a los contratos de seguros:

Reservas	12/31/2018										
	Reserva de inicio	Altas	Bajas	Reajuste D.L. N° 2448	Disminución Reserva	Reevalúo de Permanencia	Variación por cambio de tasa y TM	Reconocimiento de Pensiones de Viudez < 45 años	Reconocimiento de pensiones de orfandad > 18 años y < 24 años	Otros	Reserva de Cierre
<b>(1) Capitales representativos de pensiones vigentes (*)</b>											
Invalidez parcial (40% ≤ % Incapacidad < 70%)	55.231.733	3.292.847	(734.681)	1.614.455	(2.679.294)	-	525.116	-	-	-	57.250.176
Invalidez total (% Incapacidad ≥ 70%)	42.771.847	6.757.899	(4.457.814)	1.230.360	(3.038.586)	-	366.096	-	-	-	43.629.802
Gran invalidez	10.926.451	948.661	(343.562)	328.615	(318.128)	-	110.986	-	-	-	11.653.023
Viudez y madres de hijos de filiación no matrimonial	124.712.166	7.432.412	(1.834.563)	3.633.088	(3.125.558)	-	792.158	-	-	(2.776.785)	128.832.918
Orfandad, ascendentes y descendentes	6.296.217	1.743.821	(197.207)	285.952	(789.401)	-	5.495.657	-	-	(2.694.907)	10.140.132
<b>(2) Capitales representativos de pensiones en trámite:</b>											<b>0</b>
Invalidez parcial (40% ≤ % Incapacidad < 70%)	3.628.851	2.046.378	(2.918.594)	-	(160.273)	-	110.650	-	-	-	2.707.012
Invalidez total (% Incapacidad ≥ 70%)	3.894.682	3.192.741	(4.052.952)	-	(782.746)	-	163.701	-	-	-	2.415.426
Gran invalidez	1.141.519	1.290.518	(1.017.828)	-	(316.389)	-	-	-	-	17.240	1.115.060
Viudez y madres de hijos de filiación no matrimonial	2.833.977	2.402.477	(1.412.381)	-	0	-	-	-	-	59.283	3.883.356
Orfandad, ascendentes y descendentes	304.387	637.057	(363.971)	-	0	-	-	-	-	26.762	604.235
<b>(3) TOTAL CAPITALES REPRESENTATIVOS DE PENSIONES (1+2)</b>	<b>251.741.830</b>	<b>29.744.811</b>	<b>(17.333.553)</b>	<b>7.092.470</b>	<b>(11.210.375)</b>	<b>-</b>	<b>7.564.364</b>	<b>0</b>	<b>0</b>	<b>(5.368.407)</b>	<b>262.231.140</b>
(4) Reserva por prestaciones médicas por otorgar	5.799.735	360.946	-	-	-	-	-	-	-	-	6.160.681
(5) Reserva por subsidios por pagar	3.958.939	-	(1.904.684)	-	-	-	-	-	-	-	2.054.255
(6) Reserva por indemnizaciones por pagar (15% ≤ % Incapacidad < 40%)	2.052.069	(578.537)	-	-	-	-	-	-	-	-	1.473.532
(7) Reserva por siniestros ocurridos y no reportados y por siniestros reportados pero no lo suficientemente reportados (IBNR)	311.173	84.493	(29.309)	-	-	-	-	-	-	-	366.357
<b>(8) TOTAL OTRAS RESERVAS ( 4 + 5 + 6 + 7 )</b>	<b>12.121.916</b>	<b>(133.098)</b>	<b>(1.933.993)</b>	<b>-</b>	<b>-</b>	<b>-</b>	<b>-</b>	<b>-</b>	<b>-</b>	<b>-</b>	<b>10.054.825</b>
<b>(9) SUBTOTAL DE RESERVAS NORMATIVAS (3+8)</b>	<b>263.863.746</b>	<b>29.611.713</b>	<b>(19.267.546)</b>	<b>7.092.470</b>	<b>(11.210.375)</b>	<b>-</b>	<b>7.564.364</b>	<b>-</b>	<b>-</b>	<b>(5.368.407)</b>	<b>272.285.965</b>
(10) RESERVAS DE GESTIÓN	-	-	-	-	-	-	-	-	-	-	-
(11) RESERVA ADICIONAL POR INSUFICIENCIA DE PASIVOS (MAX(10 - 9);0)	-	15.710.497	-	-	-	-	-	-	-	-	15.710.497
<b>(12) TOTAL - RESERVAS TÉCNICAS ( 9 + 11 )</b>	<b>263.863.746</b>	<b>45.322.210</b>	<b>(19.267.546)</b>	<b>7.092.470</b>	<b>(11.210.375)</b>	<b>-</b>	<b>7.564.364</b>	<b>-</b>	<b>-</b>	<b>(5.368.407)</b>	<b>287.996.462</b>

## NOTAS A LOS ESTADOS FINANCIEROS INDIVIDUALES

Reservas	31/12/2017										
	Reserva de inicio	Altas	Bajas	Reajuste D.L. N° 2448	Disminución Reserva	Reevalúo de Permanencia	Variación por cambio de tasa y TM	Reconocimiento de Pensiones de Viudez < 45 años	Reconocimiento de pensiones de orfandad > 18 años y < 24 años	Otros	Reserva de Cierre
<b>(1) Capitales representativos de pensiones vigentes (*)</b>											
Invalidez parcial (40% ≤ Incapacidad < 70%)	47.649.318	5.245.476	(423.887)	1.005.406	(2.168.812)	-	3.924.232	-	-	-	55.231.733
Invalidez total (% Incapacidad ≥ 70%)	35.952.868	7.735.595	(2.384.479)	789.961	(2.712.439)	-	3.390.341	-	-	-	42.771.847
Gran invalidez	9.269.993	1.358.334	(227.982)	216.137	(541.676)	-	851.645	-	-	-	10.926.451
Viudez y madres de hijos de filiación no matrimonial	99.819.432	4.529.584	(2.034.730)	1.944.147	(3.177.617)	-	22.827.626	803.724	-	-	124.712.166
Orfandad, ascendentes y descendentes	5.822.249	1.136.569	(60.340)	128.542	(1.638.711)	-	452.410	-	455.498	-	6.296.217
<b>(2) Capitales representativos de pensiones en trámite:</b>											<b>0</b>
Invalidez parcial (40% ≤ Incapacidad < 70%)	2.185.874	5.204.324	(3.905.504)	-	-	-	144.157	-	-	-	3.628.851
Invalidez total (% Incapacidad ≥ 70%)	4.361.682	9.221.803	(10.010.231)	-	-	-	321.428	-	-	-	3.894.682
Gran invalidez	386.250	3.051.063	(2.365.020)	-	-	-	69.226	-	-	-	1.141.519
Viudez y madres de hijos de filiación no matrimonial	1.345.428	7.298.249	(6.129.165)	-	-	-	319.465	-	-	-	2.833.977
Orfandad, ascendentes y descendentes	1.152.186	1.114.496	(1.984.051)	-	-	-	21.756	-	-	-	304.387
<b>(3) TOTAL CAPITALES REPRESENTATIVOS DE PENSIONES (1+2)</b>	<b>207.945.280</b>	<b>45.895.493</b>	<b>(29.525.389)</b>	<b>4.084.193</b>	<b>(10.239.255)</b>	<b>-</b>	<b>32.322.286</b>	<b>803.724</b>	<b>455.498</b>	<b>-</b>	<b>251.741.830</b>
(4) Reserva por prestaciones médicas por otorgar	4.499.630	1.300.104	-	-	-	-	-	-	-	-	5.799.734
(5) Reserva por subsidios por pagar	2.543.907	1.415.032	-	-	-	-	-	-	-	-	3.958.939
(6) Reserva por indemnizaciones por pagar (15% ≤ % Incapacidad < 40%)	2.448.390	-	(396.321)	-	-	-	-	-	-	-	2.052.069
(7) Reserva por siniestros ocurridos y no reportados y por siniestros reportados pero no lo suficientemente reportados (IBNR)	175.380	135.793	-	-	-	-	-	-	-	-	311.173
<b>(8) TOTAL OTRAS RESERVAS ( 4 + 5 + 6 + 7 )</b>	<b>9.667.307</b>	<b>2.850.929</b>	<b>(396.321)</b>	<b>-</b>	<b>-</b>	<b>-</b>	<b>-</b>	<b>-</b>	<b>-</b>	<b>-</b>	<b>12.121.915</b>
<b>(9) SUBTOTAL DE RESERVAS NORMATIVAS (3+8)</b>	<b>217.612.587</b>	<b>48.746.422</b>	<b>(29.921.710)</b>	<b>4.084.193</b>	<b>(10.239.255)</b>	<b>0</b>	<b>32.322.286</b>	<b>803.724</b>	<b>455.498</b>	<b>0</b>	<b>263.863.745</b>
(10) RESERVAS DE GESTIÓN	-	-	-	-	-	-	-	-	-	-	-
(11) RESERVA ADICIONAL POR INSUFICIENCIA DE PASIVOS (MAX(10 - 9);0)	-	-	-	-	-	-	-	-	-	-	-
<b>(12) TOTAL - RESERVAS TÉCNICAS ( 9 + 11 )</b>	<b>217.612.587</b>	<b>48.746.422</b>	<b>(29.921.710)</b>	<b>4.084.193</b>	<b>(10.239.255)</b>	<b>-</b>	<b>32.322.286</b>	<b>803.724</b>	<b>455.498</b>	<b>-</b>	<b>263.863.745</b>



## NOTAS A LOS ESTADOS FINANCIEROS INDIVIDUALES

## A.2 Conciliación de los saldos contabilizados de apertura y cierre de los capitales representativos de pensiones:

Concepto	12/31/2018						31/12/2017					
	Invalidez Parcial	Invalidez Total	Gran Invalidez	Viudez y madres de HFNM	Orfandad ascend. y descend.	Total	Invalidez Parcial	Invalidez Total	Gran Invalidez	Viudez y madres de HFNM	Orfandad ascend. y descend.	Total
<b>(1) Total Capitales Representativos Iniciales</b>	<b>58.860.584</b>	<b>46.666.529</b>	<b>12.067.970</b>	<b>127.546.143</b>	<b>6.600.604</b>	<b>251.741.830</b>	<b>49.835.192</b>	<b>40.314.550</b>	<b>9.656.243</b>	<b>101.164.860</b>	<b>6.974.435</b>	<b>207.945.280</b>
(2) Total Capitales Representativos Constituidos durante el periodo	5.339.225	9.950.638	2.239.179	9.834.887	2.380.877	29.744.806	10.449.800	16.957.398	4.409.397	11.827.833	2.251.065	45.895.493
(3) Variación por cambio de factor al aumentar edad del beneficiario	(2.839.567)	(3.821.333)	(634.517)	(3.125.558)	(789.401)	(11.210.376)	(2.168.812)	(2.712.439)	(541.676)	(3.177.617)	(1.638.711)	(10.239.255)
(4) Variación por reconfiguración del grupo familiar	-	-	-	-	-	-	-	-	-	-	-	-
(5) Variación por reajuste de pensiones según D.L. N°2.448, de 1979.	1.614.455	1.230.363	328.615	3.633.089	285.953	7.092.475	1.005.406	789.961	216.137	1.944.147	128.542	4.084.193
(6) Variación por cambio de factor al modificarse la tasa de descuento	-	-	-	-	-	-	-	-	-	-	-	-
(7) Variación por cambio de factor al modificarse hipótesis de mortalidad	635.766	529.797	110.986	792.158	5.495.657	7.564.364	-	-	-	-	-	-
(8) Otras variaciones	-	-	-	-	-	-	-	-	-	-	-	-
Inactivaciones, bajas a cero y cambios en porcentaje de incapacidad	(3.653.275)	(8.510.766)	(1.344.150)	(5.964.445)	(3.229.323)	(22.701.959)	(4.329.391)	(12.394.710)	(2.593.002)	(7.360.171)	(1.588.893)	(28.266.167)
<b>(9) Subtotal - Movimientos ( 2 + 3 + 4 + 5 + 6 + 7 + 8 )</b>	<b>1.096.604</b>	<b>(621.301)</b>	<b>700.113</b>	<b>5.170.131</b>	<b>4.143.763</b>	<b>10.489.310</b>	<b>4.957.003</b>	<b>2.640.210</b>	<b>1.490.856</b>	<b>3.234.192</b>	<b>(847.997)</b>	<b>11.474.264</b>
(10) Variación por reajuste de pensiones según D.L. N°2.448, de 1979.	-	-	-	-	-	-	-	-	-	-	-	-
(11) Variación por cambio de factor al modificarse la tasa de descuento	-	-	-	-	-	-	4.678.650	4.268.537	1.059.002	26.619.169	545.291	37.170.649
(12) Variación por cambio de factor al modificarse hipótesis de mortalidad	-	-	-	-	-	-	(610.261)	(556.768)	(138.131)	(3.472.078)	(71.125)	(4.848.363)
(13) Otras variaciones	-	-	-	-	-	-	-	-	-	-	-	-
<b>(14) Subtotal Movimientos con efecto en patrimonio (10+11+12+13)</b>	<b>-</b>	<b>-</b>	<b>-</b>	<b>-</b>	<b>-</b>	<b>-</b>	<b>4.068.389</b>	<b>3.711.769</b>	<b>920.871</b>	<b>23.147.091</b>	<b>474.166</b>	<b>32.322.286</b>
<b>(10) Reserva de Cierre ( 1 + 9 + 14 )</b>	<b>59.957.188</b>	<b>46.045.228</b>	<b>12.768.083</b>	<b>132.716.274</b>	<b>10.744.367</b>	<b>262.231.140</b>	<b>58.860.584</b>	<b>46.666.529</b>	<b>12.067.970</b>	<b>127.546.143</b>	<b>6.600.604</b>	<b>251.741.830</b>

## NOTAS A LOS ESTADOS FINANCIEROS INDIVIDUALES

## B) EVOLUCIÓN DE LA PÉRDIDA INCURRIDA POR LAS PRESTACIONES OTORGADAS

## B.1 Evolución de la pérdida incurrida por concepto de Prestaciones Médicas.

En miles de pesos

Año de Ocurrencia	Concepto	Desfase entre período de ocurrencia del siniestro y la valuación							
		Año de Ocurrencia		1 año después	2 años después	3 años después	4 años después	5 años después	Más de 5 años después
		Reserva de Inicio	Reserva de cierre y Pagos						
Años Anteriores	Reserva por prestaciones médicas	7.463.772	-	59.473	8.073	3.738	-	-	-
	Pagos	-	7.463.772	7.404.298	7.455.699	7.460.033	7.463.772	7.463.772	7.463.772
2013	Reserva por prestaciones médicas	3.942.615	-	31.416	4.264	1.975	-	-	-
	Pagos	-	3.942.615	3.911.199	3.938.351	3.940.641	3.942.615	3.942.615	-
2014	Reserva por prestaciones médicas	4.094.721	-	32.628	4.429	2.051	-	-	-
	Pagos	-	4.094.721	4.062.093	4.090.293	4.092.670	4.094.721	-	-
2015	Reserva por prestaciones médicas	4.009.080	2.008	31.945	4.336	2.008	-	-	-
	Pagos	-	4.007.071	3.977.134	4.004.743	4.007.071	-	-	-
2016	Reserva por prestaciones médicas	4.461.281	4.825	35.549	4.825	-	-	-	-
	Pagos	-	4.456.455	4.425.732	4.456.455	-	-	-	-
2017	Reserva por prestaciones médicas	5.757.799	45.880	45.880	-	-	-	-	-
	Pagos	-	5.711.919	5.711.919	-	-	-	-	-
2018	Reserva por prestaciones médicas	6.107.968	6.107.968	-	-	-	-	-	-
	Pagos	-	-	-	-	-	-	-	-

## B.2 Evolución de la pérdida incurrida por concepto de subsidios.

En miles de pesos

Año de Ocurrencia	Concepto	Desfase entre período de ocurrencia del siniestro y la valuación							
		Año de Ocurrencia		1 año después	2 años después	3 años después	4 años después	5 años después	Más de 5 años después
		Reserva de Inicio	Reserva de cierre y Pagos						
Años Anteriores	Reserva por subsidios	-	-	63.917	61.610	37.208	48.214	41.676	-
	Pagos	-	-	(4.738.543)	(1.354.254)	(1.087.537)	(922.616)	(832.045)	526.647
2013	Reserva por subsidios	-	1.666.972	54.347	22.992	15.431	15.471	-	-
	Pagos	-	(28.138.474)	(7.934.462)	(1.999.072)	(411.459)	(252.429)	156.167	-
2014	Reserva por subsidios	1.666.972	1.814.461	187.688	26.561	4.244	-	-	-
	Pagos	-	(27.646.625)	(10.434.126)	(2.323.721)	(328.036)	220.052	-	-
2015	Reserva por subsidios	1.814.461	1.672.519	222.438	25.352	-	-	-	-
	Pagos	-	(30.701.350)	(11.440.746)	(1.820.934)	345.904	-	-	-
2016	Reserva por subsidios	1.672.519	2.249.243	100.376	-	-	-	-	-
	Pagos	-	(32.319.491)	(9.857.491)	1.356.858	-	-	-	-
2017	Reserva por subsidios	2.249.243	3.754.201	106.237	-	-	-	-	-
	Pagos	-	(33.543.546)	7.938.358	-	-	-	-	-
2018	Reserva por subsidios	3.754.201	1.948.018	-	-	-	-	-	-
	Pagos	-	35.030.710	-	-	-	-	-	-

## NOTAS A LOS ESTADOS FINANCIEROS INDIVIDUALES

## B.3 Evolución de la pérdida incurrida por concepto de indemnizaciones.

En miles de pesos

Año de Ocurrencia	Concepto	Desfase entre período de ocurrencia del siniestro y la valuación							
		Año de Ocurrencia		1 año después	2 años después	3 años después	4 años después	5 años después	Más de 5 años después
		Reserva de Inicio	Reserva de cierre y Pagos						
Años Anteriores	Reserva por indemnizaciones	-	-	76.101	229.807	362.299	293.062	470.235	129.842
	Pagos	-	-	(1.256.789)	(1.013.102)	(764.598)	(1.020.763)	(237.796)	549.083
2013	Reserva por indemnizaciones	-	1.103.759	444.535	228.805	174.617	121.391	48.365	
	Pagos	-	(87.003)	(1.037.477)	(384.820)	(339.207)	(228.607)	207.783	
2014	Reserva por indemnizaciones	1.103.759	848.708	513.761	370.377	180.356	87.167		
	Pagos	-	(328.662)	(451.941)	(1.132.828)	(573.150)	226.451		
2015	Reserva por indemnizaciones	848.708	320.660	764.603	544.222	129.508			
	Pagos	-	(477.713)	(784.816)	(1.147.752)	558.754			
2016	Reserva por indemnizaciones	320.660	638.123	726.613	390.790				
	Pagos	-	(101.181)	(1.335.394)	802.534				
2017	Reserva por indemnizaciones	638.123	231.312	521.761					
	Pagos	-	(465.722)	1.101.201					
2018	Reserva por indemnizaciones	231.312	166.099						
	Pagos	-	270.448						

## B.4 Evolución de la pérdida incurrida por concepto de capitales representativos de pensiones de invalidez parcial.

En miles de pesos

Año de Ocurrencia	Concepto	Desfase entre período de ocurrencia del siniestro y la valuación						
		Año de Ocurrencia	1 año después	2 años después	3 años después	4 años después	5 años después	Más de 5 años después
Años Anteriores	Reserva de Pensiones	145.415.932	42.208.139	39.940.897	41.937.370	40.337.481	39.070.940	39.372.016
	Pagos	(19.014.763)	(5.688.877)	(6.141.289)	(5.898.940)	(5.671.454)	(5.173.832)	(4.967.444)
2013	Reserva de Pensiones	1.539.872	2.842.924	2.770.847	2.835.327	3.299.784	3.873.409	
	Pagos	(107.101)	(156.407)	(354.984)	(472.228)	(489.627)	(422.322)	
2014	Reserva de Pensiones	1.808.341	3.233.633	3.778.734	3.966.329	3.361.260		
	Pagos	(143.200)	(382.839)	(448.431)	(622.798)	(515.985)		
2015	Reserva de Pensiones	1.018.431	2.853.954	3.496.326	4.040.224			
	Pagos	(160.972)	(366.111)	(643.766)	(656.325)			
2016	Reserva de Pensiones	1.764.267	4.531.355	3.561.464				
	Pagos	(107.072)	(477.167)	(678.421)				
2017	Reserva de Pensiones	1.112.315	4.615.777					
	Pagos	(206.019)	(502.854)					
2018	Reserva de Pensiones	1.133.038						
	Pagos	(217.109)						

## NOTAS A LOS ESTADOS FINANCIEROS INDIVIDUALES

## B.5 Evolución de la pérdida incurrida por concepto de capitales representativos de pensiones por invalidez total.

En miles de pesos

Año de Ocurrencia	Concepto	Desfase entre período de ocurrencia del siniestro y la valuación						
		Año de Ocurrencia	1 año después	2 años después	3 años después	4 años después	5 años después	Más de 5 años después
Años	Reserva de Pensiones	85.532.399	26.034.478	25.439.781	25.479.425	25.129.921	24.233.906	23.531.541
Anteriores	Pagos	(9.170.267)	(2.707.101)	(2.638.888)	(3.296.192)	(2.720.668)	(2.983.900)	(2.718.167)
2013	Reserva de Pensiones	2.586.504	3.384.240	5.204.664	3.172.295	2.898.858	2.993.067	
	Pagos	(104.512)	(26.136)	(365.630)	(270.496)	(501.041)	(261.525)	
2014	Reserva de Pensiones	3.250.476	4.909.068	5.776.509	3.781.587	2.860.265		
	Pagos	(18.964)	(281.777)	(455.964)	(477.603)	(528.013)		
2015	Reserva de Pensiones	3.306.210	4.805.870	3.877.702	3.731.240			
	Pagos	(97.320)	(656.607)	(542.465)	(503.313)			
2016	Reserva de Pensiones	2.604.462	4.144.373	3.826.076				
	Pagos	(254.913)	(432.482)	(571.667)				
2017	Reserva de Pensiones	5.081.496	4.089.196					
	Pagos	(331.328)	(455.764)					
2018	Reserva de Pensiones	5.013.843						
	Pagos	(349.164)						

## B.6 Evolución de la pérdida incurrida por concepto de capitales representativos de pensiones por gran invalidez.

En miles de pesos

Año de Ocurrencia	Concepto	Desfase entre período de ocurrencia del siniestro y la valuación						
		Año de Ocurrencia	1 año después	2 años después	3 años después	4 años después	5 años después	Más de 5 años después
Años	Reserva de Pensiones	27.534.653	7.731.157	7.343.839	7.669.954	7.476.395	7.432.784	8.296.464
Anteriores	Pagos	(2.627.535)	(741.255)	(1.072.297)	(852.619)	(890.205)	(853.646)	(828.123)
2013	Reserva de Pensiones	462.458	1.145.759	1.143.074	1.182.304	1.305.312	448.184	
	Pagos	(2.351)	(13.843)	(84.514)	(100.318)	(95.132)	(36.130)	
2014	Reserva de Pensiones	284.742	313.135	364.186	286.888	1.381.039		
	Pagos	(26.904)	(17.167)	(34.746)	(68.565)	(100.253)		
2015	Reserva de Pensiones	171.046	574.053	706.641	303.531			
	Pagos	(13.831)	(69.830)	(98.036)	(72.256)			
2016	Reserva de Pensiones	238.319	473.103	747.636				
	Pagos	(12.475)	(76.491)	(103.314)				
2017	Reserva de Pensiones	1.030.874	500.550					
	Pagos	(50.079)	(80.609)					
2018	Reserva de Pensiones	1.090.679						
	Pagos	(52.775)						

## NOTAS A LOS ESTADOS FINANCIEROS INDIVIDUALES

## B.7 Evolución de la pérdida incurrida por concepto de capitales representativos de pensiones de viudez.

En miles de pesos

Año de Ocurrencia	Concepto	Desfase entre período de ocurrencia del siniestro y la valuación						
		Año de Ocurrencia	1 año después	2 años después	3 años después	4 años después	5 años después	Más de 5 años después
Años	Reserva de Pensiones	180.597.285	54.446.461	52.066.213	71.995.655	74.948.956	76.744.311	112.266.711
Anteriores	Pagos	(19.948.869)	(5.911.301)	(5.381.054)	(5.251.808)	(5.268.887)	(5.767.001)	(6.144.180)
2013	Reserva de Pensiones	2.671.438	2.463.847	2.801.461	2.833.989	4.098.679	3.635.692	
	Pagos	(98.203)	(211.060)	(244.125)	(251.931)	(234.402)	(190.393)	
2014	Reserva de Pensiones	13.231.987	1.736.146	1.935.783	2.770.516	4.264.821		
	Pagos	(57.963)	(297.611)	(215.758)	(197.705)	(247.020)		
2015	Reserva de Pensiones	14.386.239	2.238.613	3.381.724	2.882.819			
	Pagos	140.221	(263.245)	(205.796)	(208.348)			
2016	Reserva de Pensiones	18.620.664	4.278.962	3.518.803				
	Pagos	(115.921)	(276.196)	(216.874)				
2017	Reserva de Pensiones	1.628.985	4.452.411					
	Pagos	(153.074)	(291.064)					
2018	Reserva de Pensiones	1.695.017						
	Pagos	(161.314)						

## B.8 Evolución de la pérdida incurrida por concepto de capitales representativos de pensiones de orfandad.

En miles de pesos

Año de Ocurrencia	Concepto	Desfase entre período de ocurrencia del siniestro y la valuación						
		Año de Ocurrencia	1 año después	2 años después	3 años después	4 años después	5 años después	Más de 5 años después
Años	Reserva de Pensiones	19.941.521	4.905.588	4.015.178	4.220.250	3.788.103	3.330.324	4.179.342
Anteriores	Pagos	(5.635.995)	(1.512.553)	(1.634.847)	(1.996.742)	(1.777.233)	(1.442.429)	(930.912)
2013	Reserva de Pensiones	987.047	681.549	843.390	723.659	716.368	665.582	
	Pagos	(33.732)	(120.016)	(196.943)	(123.978)	(118.433)	(78.888)	
2014	Reserva de Pensiones	928.494	955.777	865.261	796.677	1.166.093		
	Pagos	(44.413)	(269.144)	(147.720)	(90.857)	(124.809)		
2015	Reserva de Pensiones	1.131.958	1.022.515	816.422	1.296.820			
	Pagos	(351.989)	(183.771)	(123.912)	(95.748)			
2016	Reserva de Pensiones	1.005.239	731.610	1.328.960				
	Pagos	(75.200)	(151.294)	(130.582)				
2017	Reserva de Pensiones	563.137	1.190.904					
	Pagos	(84.921)	(159.439)					
2018	Reserva de Pensiones	916.666						
	Pagos	(89.492)						

## NOTAS A LOS ESTADOS FINANCIEROS INDIVIDUALES

B.9 Evolución de la pérdida total incurrida en concepto prestaciones médicas, subsidios e indemnizaciones.

En miles de pesos

Año de Ocurrencia	Concepto	Desfase entre período de ocurrencia del siniestro y la valuación								IBNR a la Fecha de Reporte
		Año de Ocurrencia		1 año después	2 años después	3 años después	4 años después	5 años después	Más de 5 años después (Siniestros Últimos)	
		Reserva de Inicio	Reserva de cierre y Pagos							
Años Anteriores	Reserva de Siniestros	7.463.772	0	199.491	299.490	403.245	341.276	511.911	129.842	
	Pagos	0	7.463.772	1.408.966	5.088.343	5.607.898	5.520.393	6.393.931	8.539.502	
2013	Reserva de Siniestros	3.942.615	2.770.731	530.298	256.061	192.023	136.862	48.365		
	Pagos	0	(24.282.862)	(5.060.740)	1.554.459	3.189.975	3.461.579	4.306.565		
2014	Reserva de Siniestros	6.865.452	2.663.169	734.077	401.367	186.651	87.167			
	Pagos	0	(23.880.566)	(6.823.974)	633.744	3.191.484	4.541.224			
2015	Reserva de Siniestros	6.672.249	1.995.187	1.018.986	573.910	131.516				
	Pagos	0	(27.171.992)	(8.248.428)	1.036.057	4.911.729				
2016	Reserva de Siniestros	6.454.460	2.892.191	862.538	395.615					
	Pagos	0	(27.964.217)	(6.767.153)	6.615.847					
2017	Reserva de Siniestros	8.645.165	4.031.393	673.878						
	Pagos	0	(28.297.349)	14.751.478						
2018	Reserva de Siniestros	10.093.481	8.222.085	0						366.357
	Pagos	0	35.301.158	0						
<b>Totales</b>										<b>366.357</b>

## NOTA 33. PROVISIONES, RETENCIONES, OBLIGACIONES PREVISIONALES E IMPUESTOS

Las provisiones al 31 de diciembre de 2018 y 31 de diciembre de 2017, se detallan a continuación:

Concepto	31/12/2018 M\$	31/12/2017 M\$
Retenciones	248.159	188.811
Obligaciones previsionales	2.530.607	2.982.740
Proyectos de investigación	379.484	275.808
Proyectos de innovación tecnológica	150.340	114.692
Impuestos	1.363.179	1.160.616
<b>Total</b>	<b>4.671.769</b>	<b>4.722.667</b>

Concepto	Retenciones	Obligaciones Previsionales	Proyectos de Investigación	Proyectos de innovación tecnológica	Impuestos	Total
Saldo al 1 de enero de 2018	188.811	2.982.740	275.808	114.692	1.160.616	4.722.667
Dotaciones efectuadas en el ejercicio	(75.037.680)	(33.400.806)	(343.730)	(93.383)	(11.689.159)	(120.564.758)
Importe utilizados	75.097.028	32.948.673	447.406	129.031	11.891.722	120.513.860
<b>Saldo al 31 de diciembre de 2018</b>	<b>248.159</b>	<b>2.530.607</b>	<b>379.484</b>	<b>150.340</b>	<b>1.363.179</b>	<b>4.671.769</b>

**NOTAS A LOS ESTADOS FINANCIEROS INDIVIDUALES**

Las dotaciones efectuadas en el ejercicio son las siguientes:

Ingresos :	976
Egresos :	865

**NOTA 34. IMPUESTO CORRIENTE E IMPUESTOS DIFERIDOS**

Al 31 de diciembre de 2018 y al 31 de diciembre de 2017, la Asociación no posee impuestos corrientes e impuestos diferidos.

**NOTA 35. OBLIGACIONES POR BENEFICIOS POST - EMPLEO**

El detalle de las Obligaciones por beneficios post empleo y otros beneficios es el siguiente:

Detalle	Corrientes		No Corrientes	
	31/12/2018	31/12/2017	31/12/2018	31/12/2017
	M\$	M\$	M\$	M\$
Beneficios por terminación (IAS)	-	-	4.148.734	5.330.206
Otras	-	-	-	-
<b>Total</b>	<b>-</b>	<b>-</b>	<b>4.148.734</b>	<b>5.330.206</b>

Los movimientos para las provisiones por beneficios post empleo para los años 2018 y 2017, son los siguientes:

Movimientos	31/12/2018	31/12/2017
	M\$	M\$
Saldo inicial	5.330.206	6.544.600
Costos por servicios pasados	550.603	525.113
Costos por intereses	149.685	280.765
Utilidades (Pérdidas) actuariales, neto	(278.115)	(385.495)
Beneficios pagados	(1.603.645)	(1.634.777)
<b>Saldo final</b>	<b>4.148.734</b>	<b>5.330.206</b>

Las hipótesis actuariales al 31 de diciembre de 2018 y al 31 de diciembre de 2017 son las siguientes:

Hipótesis actuariales actualizadas	31/12/2018	31/12/2017
	M\$	M\$
Tasa de descuento	4,17%	4,52%
Tasa esperada de incremento salarial	1%	1%
Tabla de mortalidad	RV-2014	RV-2014
Tasa de rotación	22,1%	38,7%

**NOTAS A LOS ESTADOS FINANCIEROS INDIVIDUALES****NOTA 36. OTROS PASIVOS**

Los otros pasivos al 31 de diciembre de 2018 y al 31 de diciembre de 2017, se detallan a continuación:

Conceptos	Pasivos Corrientes		Pasivos No Corrientes	
	31/12/2018	31/12/2017	31/12/2018	31/12/2017
	M\$	M\$	M\$	M\$
Pasivos por servicios de administración de activos financieros	-	-	-	-
Otros pasivos varios				
Otros pasivos corrientes	-	80	-	-
Garantía proyecto Nuevo Modelo de Prevención	-	-	93.934	30.888
Acreedores fondo SANNA	8.276	6.730	-	-
Acreedores vale vista y depósitos duplicados	301.732	1.638	-	312.261
<b>Total</b>	<b>310.008</b>	<b>8.448</b>	<b>93.934</b>	<b>343.149</b>

**NOTA 37. INGRESOS DIFERIDOS**

Al 31 de diciembre de 2018 y al 31 de diciembre de 2017, la Asociación no posee ingresos diferidos.

**NOTA 38. PASIVOS DEVENGADOS**

Los otros pasivos devengados al 31 de diciembre de 2018 y al 31 de diciembre de 2017, se detallan a continuación:

Detalle	31/12/2018	31/12/2017
	M\$	M\$
Provisión vacaciones devengadas	4.887.995	4.389.850
Provisión participación excedentes	-	-
Otros Pasivos		
Provisión bono de desempeño	2.877.571	2.518.000
<b>Total</b>	<b>7.765.566</b>	<b>6.907.850</b>

**NOTA 39. PASIVOS INCLUIDOS EN GRUPOS DE ACTIVOS CLASIFICADOS COMO MANTENIDOS PARA LA VENTA**

Al 31 de diciembre de 2018 y 31 de diciembre de 2017, la Asociación no posee pasivos incluidos en grupos de desapropiación mantenidos para la venta.



## NOTAS A LOS ESTADOS FINANCIEROS INDIVIDUALES

## NOTA 40. FONDO DE CONTINGENCIA

Detalle	31/12/2018 M\$	31/12/2017 M\$
<b>SALDO INICIAL AL 1° DE ENERO</b>	<b>33.398.610</b>	<b>28.522.743</b>
<b>INGRESOS DEL PERÍODO:</b>		
1 Cotización extraordinaria	4.211.188	9.714.327
2 Aporte provisorio mensual por diferencia GPE-GAP	-	4.822.076
3 Aporte del 0,25% del IC mensual	897.176	830.127
4 Ajuste anual del aporte provisorio	-	(42.000)
5 Disminución de los capitales representativos constituidos por incrementos extraordinarios	323.875	572.015
6 Otros	-	-
<b>SUBTOTAL INGRESOS</b>	<b>5.432.239</b>	<b>15.896.545</b>
<b>EGRESOS DEL PERÍODO:</b>		
1 Aumento de los capitales representativos vigentes por incrementos extraordinarios	-	-
2 Proporción del pago de pensiones por incrementos extraordinarios	(1.398.350)	(1.409.690)
3 Pago de beneficios pecuniarios extraordinarios	-	-
Aguinaldo de fiestas patrias	(181.635)	(179.128)
Aguinaldo retroactivo	(25.980)	(32.989)
Aguinaldo de navidad	(222.768)	(220.233)
4 Proporción de los nuevos capitales representativos constituidos por incrementos extraordinarios (*)	-	-
5 Otros		
Reajuste Cap. Rep. Ley 19.578	(127.009)	(88.773)
Reajuste Cap. Rep. Ley 19.953	(74.519)	(52.358)
Reajuste Cap. Rep. Ley 20.102	(110.147)	(72.828)
Regularización ajuste fondo contingencia s/circular de la SSS N°2792	(2.349.812)	(8.964.679)
<b>SUBTOTAL EGRESOS</b>	<b>(4.490.220)</b>	<b>(11.020.678)</b>
<b>SALDO AL FINAL DEL PERIODO</b>	<b>34.340.629</b>	<b>33.398.610</b>

(\*) En este concepto deberá incluirse la proporción de los nuevos capitales representativos constituidos al cumplir 45 años de edad las pensionadas por viudez o madre de los hijos naturales del causante, que estaban percibiendo un incremento extraordinario de los cubiertos por la Ley N° 19.578.

## COMPOSICIÓN DE LOS CAPITALS REPRESENTATIVOS VIGENTES Y EN TRÁMITE

Conceptos	31/12/2018 M\$	31/12/2017 M\$
Capitales vigentes y en trámite constituidos normalmente	248.775.409	216.450.818
Capitales vigentes y en trámite constituidos por incrementos extraordinarios	13.455.731	35.291.012
<b>TOTAL DE CAPITALS REPRESENTATIVOS VIGENTES</b>	<b>262.231.140</b>	<b>251.741.830</b>

## NOTAS A LOS ESTADOS FINANCIEROS INDIVIDUALES

## NOTA 41. OTRAS RESERVAS

Concepto	Revalorización de terrenos, edificios	Reserva de operaciones de cobertura	Reserva por Inversiones disponibles para la venta	Reserva por diferencia de cambio por conversión	Total
<b>Al 1 de enero de 2018</b>	-	-	-	(25.210.128)	(25.210.128)
Revalorización – Bruta	-	-	-	-	-
Revalorización – Impuestos	-	-	-	-	-
Revalorización – Asociadas	-	-	-	-	-
Traspaso amortización – Bruto	-	-	-	-	-
Traspaso amortización – Impuestos	-	-	-	-	-
Cobertura de flujos de efectivo:					
Utilidades por valor razonable del ejercicio	-	-	-	-	-
Impuesto sobre ganancias del valor razonable	-	-	-	-	-
Traspaso a ventas	-	-	-	-	-
Impuesto sobre los traspasos a ventas	-	-	-	-	-
Traspasos a existencias	-	-	-	-	-
Impuesto sobre los traspasos a existencias	-	-	-	-	-
Cobertura de inversiones netas	-	-	-	-	-
Diferencias de conversión de moneda extranjera:					
Grupo	-	-	-	-	-
Asociadas	-	-	-	-	-
Impuesto sobre componente del patrimonio	-	-	-	-	-
Valor de los servicios prestados (*)	-	-	-	278.115	278.115
<b>Saldo al 31 de diciembre de 2018</b>	-	-	-	(24.932.013)	(24.932.013)

(\*) El detalle del movimiento de otras reservas para el periodo comprendido entre el 1 de enero de 2018 y el 31 de diciembre de 2018 es el siguiente:

Detalle	Reserva de valorización de inversión en empresas relacionadas	Reserva por ajustes de primera aplicación IFRS	Ganancias o pérdidas actuariales en Beneficios a los empleados	Total
<b>Al 1 de enero de 2018</b>	-	(23.162.012)	(2.048.116)	(25.210.128)
Ajustes de empresas relacionadas	-	-	-	-
Ganancias (Pérdidas) Actuariales Beneficios post empleo	-	-	278.115	278.115
<b>Saldo al 31 de diciembre de 2018</b>	-	(23.162.012)	(1.770.001)	(24.932.013)

## NOTAS A LOS ESTADOS FINANCIEROS INDIVIDUALES

Concepto	Revalorización de terrenos, edificios	Reserva de operaciones de cobertura	Reserva por Inversiones disponibles para la venta	Reserva por diferencia de cambio por conversión	Total
<b>Al 1 de enero de 2017</b>	-	-	-	<b>(29.721.739)</b>	<b>(29.721.739)</b>
Revalorización – Bruta	-	-	-	-	-
Revalorización – Impuestos	-	-	-	-	-
Revalorización – Asociadas	-	-	-	-	-
Traspaso amortización – Bruto	-	-	-	-	-
Traspaso amortización – Impuestos	-	-	-	-	-
Cobertura de flujos de efectivo:					-
Utilidades por valor razonable del ejercicio	-	-	-	-	-
Impuesto sobre ganancias del valor razonable	-	-	-	-	-
Traspaso a ventas	-	-	-	-	-
Impuesto sobre los traspasos a ventas	-	-	-	-	-
Traspasos a existencias	-	-	-	-	-
Impuesto sobre los traspasos a existencias	-	-	-	-	-
Cobertura de inversiones netas	-	-	-	-	-
Diferencias de conversión de moneda extranjera:					
Grupo	-	-	-	-	-
Asociadas	-	-	-	-	-
Impuesto sobre componente del patrimonio	-	-	-	-	-
Valor de los servicios prestados (*)	-	-	-	4.511.611	4.511.611
<b>Saldo al 31 de diciembre de 2017</b>	-	-	-	<b>(25.210.128)</b>	<b>(25.210.128)</b>

(\*) El detalle del movimiento de otras reservas para el periodo comprendido entre el 1 de enero de 2017 y el 31 de diciembre de 2017 es el siguiente:

Detalle	Reserva de valorización de inversión en empresas relacionadas	Reserva por ajustes de primera aplicación IFRS	Ganancias o pérdidas actuariales en Beneficios a los empleados	Total
Al 1 de enero de 2017	(4.126.116)	(23.162.012)	(2.433.611)	(29.721.739)
Ajustes de empresas relacionadas	4.126.116	-	-	4.126.116
Ganancias (Pérdidas) Actuariales Beneficios post empleo	-	-	385.495	385.495
<b>Saldo al 31 de diciembre de 2017</b>	-	<b>(23.162.012)</b>	<b>(2.048.116)</b>	<b>(25.210.128)</b>

**NOTAS A LOS ESTADOS FINANCIEROS INDIVIDUALES****NOTA 42. INTERESES, REAJUSTES Y MULTAS POR COTIZACIONES**

Concepto	Al 31/12/2018 M\$	Al 31/12/2017 M\$
<b>Intereses y reajustes</b>		
Por cotización básica	888.512	762.932
Por cotización adicional	1.234.794	959.303
Por cotización extraordinaria	53.695	171.889
<b>Multas</b>		
Por cotización básica	1.723.183	1.447.603
Por cotización adicional	1.167.934	981.154
Por cotización extraordinaria	57.439	80.422
<b>Total</b>	<b>5.125.557</b>	<b>4.403.303</b>

**NOTA 43. RENTAS DE INVERSIONES****a) Rentas de inversiones financieras que respaldan reservas**

Origen de las rentas	Al 31/12/2018 M\$	Al 31/12/2017 M\$
Del Fondo de Reservas de Eventualidades	177.453	154.713
Del Fondo de Contingencia	783.195	954.730
Del Fondo de Reserva de Pensiones	3.764.804	3.421.035
Del Fondo de Reservas de Pensiones Adicional	-	-
<b>Total</b>	<b>4.725.452</b>	<b>4.530.478</b>

**NOTAS A LOS ESTADOS FINANCIEROS INDIVIDUALES****b) Pérdidas de inversiones financieras que respaldan reservas**

Origen de las rentas	Al 31/12/2018	Al 31/12/2017
	M\$	M\$
Del Fondo de Reservas de Eventualidades	(31.773)	(3.970)
Del Fondo de Contingencia	(12.871)	(26.733)
Del Fondo de Reserva de Pensiones	(366)	(21.796)
Del Fondo de Reservas de Pensiones Adicional	-	-
<b>Total</b>	<b>(45.010)</b>	<b>(52.499)</b>

**c) Rentas de Otras inversiones**

Origen de las rentas	Al 31/12/2018	Al 31/12/2017
	M\$	M\$
De inversiones financieras que no respaldan reservas	2.640.936	1.910.048
De inversiones en otras sociedades	-	86.227
Otros	-	-
<b>Total</b>	<b>2.640.936</b>	<b>1.996.275</b>

**d) Pérdidas en otras inversiones**

Origen de las rentas	Al 31/12/2018	Al 31/12/2017
	M\$	M\$
De inversiones financieras que no respaldan reservas	(316.145)	(32.774)
De inversiones en otras sociedades	-	-
Otros	-	-
<b>Total</b>	<b>(316.145)</b>	<b>(32.774)</b>

## NOTAS A LOS ESTADOS FINANCIEROS INDIVIDUALES

## NOTA 44. VENTAS DE SERVICIOS MÉDICOS A TERCEROS Y COSTO DE PRESTACIONES MÉDICAS A TERCEROS

El detalle de la Venta de servicios médicos a terceros y el costo de prestaciones médicas a terceros al 31 de diciembre de 2018, es el siguiente:

Rut	Razón Social	Venta de servicios médicos a terceros				Costo de prestaciones médicas a terceros				
		Prestaciones médicas M\$	Exámenes preocupacionales M\$	Intereses, reajustes y multas M\$	Otros (*) M\$	Total M\$	Prestaciones médicas M\$	Exámenes preocupacionales M\$	Otros (*) M\$	Total M\$
<b>Organismos administradores</b>										
70.360.100-6	Asociación Chilena de Seguridad	1.214	-	-	-	1.214	(1.214)	-	-	(1.214)
70.285.100-9	Mutual de Seguridad de la C.CH. C.	152	125	-	2.485	2.762	(152)	(125)	(2.485)	(2.762)
70.015.580-3	Instituto de Seguridad del Trabajo	1.359	-	-	149	1.508	(1.359)	-	(149)	(1.508)
61.533.000-0	Instituto de Seguridad Laboral	7.373.551	73.184	-	1.492.032	8.938.767	(7.373.551)	(73.184)	(1.492.032)	(8.938.767)
	Administrador delegado	-	-	-	-	-	-	-	-	-
<b>Otras Instituciones de Salud Privada</b>										
	Clínicas y centros médicos	151	2.107	-	-	2.258	(151)	(2.107)	-	(2.258)
	Isapres	2.346.379	204	-	2.309	2.348.892	(2.346.379)	(204)	(2.309)	(2.348.892)
<b>Otras Instituciones Públicas</b>										
	Fuerzas Armadas	2.028	140	-	(123)	2.045	(2.028)	(140)	123	(2.045)
	Empresas del Estado	32.155	45.232	-	318	77.705	(32.155)	(45.232)	(318)	(77.705)
	Ministerios y Serv. del Estado	(345)	1.092	-	-	747	345	(1.092)	-	(747)
	Poder Judicial	-	2.724	-	-	2.724	-	(2.724)	-	(2.724)
	Poder Legislativo	-	-	-	-	-	-	-	-	-
	Inst. Educación Superior	21.318	33.271	-	844	55.433	(21.318)	(33.271)	(844)	(55.433)
	Liceos y Colegios Fiscales	-	-	-	-	-	-	-	-	-
	Municipalidades	843	6.566	-	-	7.409	(843)	(6.566)	-	(7.409)
	Hospitales y Serv. de Salud	3.476.107	1.370	-	8.242	3.485.719	(3.476.107)	(1.370)	(8.242)	(3.485.719)
<b>Otras empresas</b>										
	Empresas industriales, comerciales y de servicios	872.367	17.610.486	-	136.144	18.618.997	(872.367)	(17.610.486)	(136.144)	(18.618.997)
<b>Personas naturales</b>										
	Personas naturales	3.648.970	465.297	-	7.758	4.122.025	(3.648.970)	(465.297)	(7.758)	(4.122.025)
<b>Otros</b>										
	Bomberos	3.609	2.175	-	-	5.784	(3.609)	(2.175)	-	(5.784)
	Casas de estudios e institutos	19.501	89.624	-	39.521	148.646	(19.501)	(89.624)	(39.521)	(148.646)
	Cooperativas y corporaciones	88.430	30.907	-	-	119.337	(88.430)	(30.907)	-	(119.337)
	Deportivos	-	-	-	-	-	-	-	-	-
	Embajadas	53	-	-	-	53	(53)	-	-	(53)
	Fundaciones	2.797	11.985	-	474	15.256	(2.797)	(11.985)	(474)	(15.256)
	Iglesias	-	118	-	-	118	-	(118)	-	(118)
<b>Total</b>		<b>17.890.639</b>	<b>18.376.607</b>	<b>-</b>	<b>1.690.153</b>	<b>37.957.399</b>	<b>(17.890.639)</b>	<b>(18.376.607)</b>	<b>(1.690.153)</b>	<b>(37.957.399)</b>

## NOTAS A LOS ESTADOS FINANCIEROS INDIVIDUALES

El detalle de la Venta de servicios médicos a terceros y el costo de prestaciones médicas a terceros al 31 de diciembre de 2017, es el siguiente:

Rut	Razón Social	Venta de servicios médicos a terceros				Costo de prestaciones médicas a terceros				
		Prestaciones médicas M\$	Exámenes preocupacionales M\$	Intereses, reajustes y multas M\$	Otros (*) M\$	Total M\$	Prestaciones médicas M\$	Exámenes preocupacionales M\$	Otros (*) M\$	Total M\$
<b>Organismos administradores</b>										
70.360.100-6	Asociación Chilena de Seguridad	-	-	-	-	-	-	-	-	-
70.285.100-9	Mutual de Seguridad de la C.CH. C.	1.781	212	-	427	2.420	(1.781)	(212)	(427)	(2.420)
70.015.580-3	Instituto de Seguridad del Trabajo	16.628	159	-	-	16.787	(16.628)	(159)	-	(16.787)
61.533.000-0	Instituto de Seguridad Laboral	4.746.144	18.727	-	435.702	5.200.573	(4.746.144)	(18.727)	(435.702)	(5.200.573)
	Administrador delegado	-	-	-	-	-	-	-	-	-
<b>Otras Instituciones de Salud Privada</b>										
	Clínicas y centros médicos	11.079	7.622	-	55.756	74.457	(11.079)	(7.622)	(55.756)	(74.457)
	Isapres	2.171.750	355.709	-	28.411	2.555.870	(2.171.750)	(355.709)	(28.411)	(2.555.870)
<b>Otras Instituciones Públicas</b>										
	Fuerzas Armadas	86.604	307	-	1.279	88.190	(86.604)	(307)	(1.279)	(88.190)
	Empresas del Estado	11.276	106.386	-	86	117.748	(11.276)	(106.386)	(86)	(117.748)
	Ministerios y Serv. del Estado	7.759	2.714	-	401	10.874	(7.759)	(2.714)	(401)	(10.874)
	Poder Judicial	-	-	-	-	-	-	-	-	-
	Poder Legislativo	-	-	-	-	-	-	-	-	-
	Inst. Educación Superior	-	-	-	-	-	-	-	-	-
	Liceos y Colegios Fiscales	45	3.078	-	1.381	4.504	(45)	(3.078)	(1.381)	(4.504)
	Municipalidades	70	4.122	-	-	4.192	(70)	(4.122)	-	(4.192)
	Hospitales y Serv. de Salud	3.442.259	287.920	-	29.803	3.759.982	(3.442.259)	(287.920)	(29.803)	(3.759.982)
<b>Otras empresas</b>										
	Empresas industriales, comerciales y de servicios	4.627.081	10.930.520	-	599.022	16.156.623	(4.627.081)	(10.930.520)	(599.022)	(16.156.623)
<b>Personas naturales</b>										
	Personas naturales	2.505.934	307.476	-	4.764	2.818.174	(2.505.934)	(307.476)	(4.764)	(2.818.174)
<b>Otros</b>										
	Bomberos	-	22.271	-	3.214	25.485	-	(22.271)	(3.214)	(25.485)
	Casas de estudios e institutos	69.336	138.905	-	50.671	258.912	(69.336)	(138.905)	(50.671)	(258.912)
	Cooperativas y corporaciones	33.882	107.435	-	176	141.493	(33.882)	(107.435)	(176)	(141.493)
	Deportivos	420	3.275	-	2.278	5.973	(420)	(3.275)	(2.278)	(5.973)
	Embajadas	-	2.856	-	-	2.856	-	(2.856)	-	(2.856)
	Fundaciones	-	3.237	-	1.058	4.295	-	(3.237)	(1.058)	(4.295)
	Iglesias	3.810	5.444	-	-	9.254	(3.810)	(5.444)	-	(9.254)
<b>Total</b>		<b>17.735.858</b>	<b>12.308.375</b>	<b>-</b>	<b>1.214.429</b>	<b>31.258.662</b>	<b>(17.735.858)</b>	<b>(12.308.375)</b>	<b>(1.214.429)</b>	<b>(31.258.662)</b>

## NOTAS A LOS ESTADOS FINANCIEROS INDIVIDUALES

(\*) El detalle del concepto Otros al 31 de diciembre de 2018 y 31 de diciembre de 2017 es el siguiente:

31 de diciembre de 2018

Detalle	M\$
Arriendos	-
Asesorías	-
Capacitación	10.476
Transporte	-
Otros ingresos	1.679.677
<b>Total</b>	<b>1.690.153</b>

31 de diciembre de 2017

Detalle	M\$
Arriendos	285.446
Asesorías	239.418
Capacitación	266.473
Transporte	251.738
Otros ingresos	171.354
<b>Total</b>	<b>1.214.429</b>

## NOTA 45. SUBSIDIOS

El detalle de los gastos por pago de subsidios realizados al 31 de diciembre de 2018 y 31 de diciembre de 2017, es el siguiente:

Año del siniestro	Origen del siniestro				Total 31/12/2018 M\$
	Accidente del trabajo M\$	Accidente de trayecto M\$	Enfermedad Profesional M\$	Otro M\$	
2018	21.963.571	9.621.160	3.445.979	-	35.030.710
2017	4.781.549	2.674.432	482.378	-	7.938.359
2016	832.593	409.922	114.342	-	1.356.857
2015	198.248	89.096	58.560	-	345.904
2014	70.381	72.550	77.120	-	220.051
2013	90.307	48.636	17.224	-	156.167
Años anteriores	363.795	107.023	55.829	-	526.647
<b>Total</b>	<b>28.300.444</b>	<b>13.022.819</b>	<b>4.251.432</b>	<b>-</b>	<b>45.574.695</b>



## NOTAS A LOS ESTADOS FINANCIEROS INDIVIDUALES

Año del siniestro	Origen del siniestro				Total 31/12/2017 M\$
	Accidente del trabajo M\$	Accidente de trayecto M\$	Enfermedad Profesional M\$	Otros M\$	
2017	23.873.174	7.387.205	2.283.167	-	33.543.546
2016	6.035.153	2.903.486	918.852	-	9.857.491
2015	1.059.302	521.733	239.899	-	1.820.934
2014	163.773	126.176	38.087	-	328.036
2013	152.519	54.141	45.769	-	252.429
2012	87.149	19.929	7.680	-	114.758
Años anteriores	458.579	135.201	35.564	-	629.344
<b>Total</b>	<b>31.829.649</b>	<b>11.147.871</b>	<b>3.569.018</b>	<b>-</b>	<b>46.546.538</b>

## NOTA 46. INDEMNIZACIONES

El detalle de los gastos por pago de indemnizaciones realizados al 31 de diciembre de 2018 y 31 de diciembre de 2017, es el siguiente:

Año del siniestro	Origen del siniestro					Total 31/12/2018	
	Accidente del trabajo M\$	Accidente de trayecto M\$	Enfermedad Profesional Gasto Propio M\$	Concurrencia Neta M\$	Otro M\$	Gasto Propio M\$	Concurrencia Neta M\$
2018	1.623	-	258.279	10.545	-	259.902	10.545
2017	185.266	52.808	829.268	33.859	-	1.067.342	33.859
2016	447.071	151.140	196.308	8.015	-	794.519	8.015
2015	380.641	170.008	7.786	318	-	558.435	318
2014	102.252	86.711	36.018	1.471	-	224.981	1.471
2013	164.502	35.075	7.884	322	-	207.461	322
Años anteriores	432.310	93.794	22.078	901	-	548.182	901
<b>Total</b>	<b>1.713.665</b>	<b>589.536</b>	<b>1.357.621</b>	<b>55.431</b>	<b>-</b>	<b>3.660.822</b>	<b>55.431</b>

## NOTAS A LOS ESTADOS FINANCIEROS INDIVIDUALES

Año del siniestro	Origen del siniestro					Total 31/12/2017	
	Accidente del trabajo M\$	Accidente de trayecto M\$	Enfermedad Profesional		Otro M\$	Gasto Propio M\$	Concurrencia Neta M\$
			Gasto Propio M\$	Concurrencia Neta M\$			
2017	194.792	64.174	221.981	(15.225)	-	480.947	(15.225)
2016	308.359	62.030	1.015.468	(50.463)	-	1.385.857	(50.463)
2015	553.703	210.408	426.386	(42.745)	-	1.190.497	(42.745)
2014	254.632	199.092	231.686	(48.863)	-	685.410	(48.863)
2013	101.360	57.823	38.877	26.371	-	198.060	26.371
2012	37.071	10.712	9.082	908	-	56.865	908
Años anteriores	157.012	38.440	92.735	20.096	-	288.187	20.096
<b>Total</b>	<b>1.606.929</b>	<b>642.679</b>	<b>2.036.215</b>	<b>(109.921)</b>	<b>-</b>	<b>4.285.823</b>	<b>(109.921)</b>

## NOTA 47. PENSIONES

El detalle de los gastos por pago de pensiones realizados al 31 de diciembre de 2018 y 31 de diciembre de 2017, es el siguiente:

Año del siniestro	Origen del siniestro					Total 31/12/2018	
	Accidente del trabajo M\$	Accidente de trayecto M\$	Enfermedad Profesional		Supervivencia M\$	Gasto Propio M\$	Concurrencia Neta M\$
			Gasto Propio M\$	Concurrencia Neta M\$			
2018	239.580	42.840	38.399	(5.894)	203.972	524.791	(5.894)
2017	385.555	36.546	232.085	(35.621)	471.877	1.126.063	(35.621)
2016	580.567	179.222	243.223	(37.330)	432.263	1.435.275	(37.330)
2015	482.988	126.212	191.078	(29.327)	361.632	1.161.910	(29.327)
2014	535.935	130.099	249.113	(38.234)	379.062	1.294.209	(38.234)
2013	430.995	116.751	270.035	(41.445)	374.338	1.192.119	(41.445)
Años anteriores	6.712.251	1.469.990	1.606.716	(246.601)	7.601.724	17.390.681	(246.601)
<b>Total</b>	<b>9.367.871</b>	<b>2.101.660</b>	<b>2.830.649</b>	<b>(434.452)</b>	<b>9.824.868</b>	<b>24.125.048</b>	<b>(434.452)</b>

Año del siniestro	Origen del siniestro					Total 31/12/2017	
	Accidente del trabajo M\$	Accidente de trayecto M\$	Enfermedad Profesional		Supervivencia M\$	Gasto Propio M\$	Concurrencia Neta M\$
			Gasto Propio M\$	Concurrencia Neta M\$			
2017	281.527	112.705	94.615	(647)	159.983	648.830	(647)
2016	800.460	265.511	138.980	(75.335)	411.248	1.616.199	(75.335)
2015	654.744	202.885	439.616	(161.918)	296.148	1.593.393	(161.918)
2014	582.616	125.898	384.234	(87.377)	343.559	1.436.307	(87.377)
2013	430.550	122.765	399.043	(42.839)	369.130	1.321.488	(42.839)
2012	432.720	151.809	228.725	(50.887)	306.726	1.119.980	(50.887)
Años anteriores	6.134.583	885.788	1.385.157	(188.899)	6.946.598	15.352.126	(188.899)
<b>Total</b>	<b>9.317.200</b>	<b>1.867.361</b>	<b>3.070.370</b>	<b>(607.902)</b>	<b>8.833.392</b>	<b>23.088.323</b>	<b>(607.902)</b>

## NOTAS A LOS ESTADOS FINANCIEROS INDIVIDUALES

## NOTA 48. PRESTACIONES MÉDICAS

El detalle del gasto por Prestaciones médicas al 31 de diciembre de 2018 y 31 de diciembre de 2017, es el siguiente:

Conceptos	Al 31/12/2018					Al 31/12/2017				
	Accidentes del trabajo	Accidentes del trayecto	Enfermedad Profesional	Otros	Total	Accidentes del trabajo	Accidentes del trayecto	Enfermedad Profesional	Otros	Total
	M\$	M\$	M\$	M\$	M\$	M\$	M\$	M\$	M\$	M\$
Sueldos	21.271.760	6.423.315	539.276	-	28.234.351	21.111.876	6.474.309	562.983	-	28.149.168
Bonos y comisiones	3.638.416	1.098.672	92.240	-	4.829.328	2.537.436	778.147	67.665	-	3.383.248
Gratificación y participación	-	-	-	-	-	-	-	-	-	-
Otras remuneraciones	1.078.701	325.729	27.347	-	1.431.777	1.069.425	327.957	28.518	-	1.425.900
<b>Subtotal Remuneraciones</b>	<b>25.988.877</b>	<b>7.847.716</b>	<b>658.863</b>	<b>-</b>	<b>34.495.456</b>	<b>24.718.737</b>	<b>7.580.413</b>	<b>659.166</b>	<b>-</b>	<b>32.958.316</b>
Indemnización por años de servicio	1.797.017	542.635	45.558	-	2.385.210	1.416.556	434.411	37.775	-	1.888.742
Honorarios	3.153.267	952.174	79.941	-	4.185.382	2.766.020	848.246	73.761	-	3.688.027
Viáticos	(596)	(180)	(15)	-	(791)	162	50	4	-	216
Capacitación	25.681	7.755	651	-	34.087	21.229	6.510	566	-	28.305
Otros estipendios	538.181	162.511	13.644	-	714.336	582.711	178.698	15.539	-	776.948
<b>Total Gastos en Personal</b>	<b>31.502.427</b>	<b>9.512.611</b>	<b>798.642</b>	<b>-</b>	<b>41.813.680</b>	<b>29.505.415</b>	<b>9.048.328</b>	<b>786.811</b>	<b>-</b>	<b>39.340.554</b>
Insumos médicos	68.014	20.538	1.724	-	90.276	56.953	17.466	1.519	-	75.938
Instrumental clínico	3.940.997	1.190.041	99.911	-	5.230.949	4.242.532	1.301.043	113.134	-	5.656.709
Medicamentos	2.987.388	902.085	75.735	-	3.965.208	2.778.892	852.194	74.104	-	3.705.190
Prótesis y aparatos ortopédicos	4.957.006	1.496.840	125.669	-	6.579.515	4.803.891	1.473.193	128.104	-	6.405.188
Exámenes complementarios	8.055.914	2.432.600	204.231	-	10.692.745	10.641.563	3.263.413	283.775	-	14.188.751
Traslado de pacientes	9.193.788	2.776.197	233.079	-	12.203.064	6.330.841	1.941.458	168.822	-	8.441.121
Atenciones de otras instituciones	23.147.395	6.989.690	586.827	-	30.723.912	27.629.122	8.472.931	736.777	-	36.838.830
Mantenimiento y reparación	1.407.987	425.162	35.695	-	1.868.844	1.516.456	465.046	40.439	-	2.021.941
Servicios generales	4.387.144	1.324.762	111.222	-	5.823.128	5.578.061	1.710.605	148.748	-	7.437.414
Consumos básicos	937.167	282.991	23.759	-	1.243.917	1.454.423	446.023	38.785	-	1.939.231
Honorarios interconsultas y diversos	482.589	145.725	12.234	-	640.548	564.786	173.201	15.061	-	753.048
Alimentación de accidentados	651.528	196.738	16.517	-	864.783	683.592	209.635	18.229	-	911.456
Útiles escritorio; fotocopias, imprenta	286.672	86.565	7.268	-	380.505	283.904	87.064	7.571	-	378.539
Arriendo de propiedades	145.681	43.990	3.693	-	193.364	119.579	36.671	3.189	-	159.439
Arriendo de equipos y otros	134.261	40.542	3.404	-	178.207	212.850	65.274	5.676	-	283.800
Otros	5.608.744	1.693.641	142.191	-	7.444.576	4.480.542	1.374.033	119.481	-	5.974.056
<b>Subtotal Otros Gastos</b>	<b>66.392.275</b>	<b>20.048.107</b>	<b>1.683.159</b>	<b>-</b>	<b>88.123.541</b>	<b>71.377.987</b>	<b>21.889.250</b>	<b>1.903.414</b>	<b>-</b>	<b>95.170.651</b>
Depreciación	8.751.120	2.642.527	221.856	-	11.615.503	4.763.708	1.460.870	127.032	-	6.351.610
Gastos Indirectos	4.458.001	1.346.158	113.018	-	5.917.177	4.434.233	1.359.831	118.246	-	5.912.310
<b>Total</b>	<b>111.103.823</b>	<b>33.549.403</b>	<b>2.816.675</b>	<b>-</b>	<b>147.469.901</b>	<b>110.081.343</b>	<b>33.758.279</b>	<b>2.935.503</b>	<b>-</b>	<b>146.775.125</b>

**NOTAS A LOS ESTADOS FINANCIEROS INDIVIDUALES**

Los gastos se han distribuido en base a la participación de tipo de accidente en total de ingresos asistenciales ley. Los porcentajes aplicados corresponden a lo siguiente:

	31/12/2018			Total
	Accidentes del trabajo	Accidentes del trayecto	Enfermedad profesional	
Ingresos Asistenciales Ley	136.790	41.299	3.460	181.549
	<b>75,34%</b>	<b>22,75%</b>	<b>1,91%</b>	<b>100%</b>

	31/12/2017			Total
	Accidentes del trabajo	Accidentes del trayecto	Enfermedad profesional	
Ingresos Asistenciales Ley	136.507	41.239	3.927	181.673
	<b>75,00%</b>	<b>23,00%</b>	<b>2,00%</b>	<b>100%</b>

## NOTAS A LOS ESTADOS FINANCIEROS INDIVIDUALES

## NOTA 49. PRESTACIONES PREVENTIVAS DE RIESGOS

El detalle del gasto en prestaciones preventivas de riesgos al 31 de diciembre de 2018 y 31 de diciembre de 2017, es el siguiente:

Conceptos	Al 31/12/2018 M\$	Al 31/12/2017 M\$
Sueldos	25.502.348	23.093.881
Bonos y comisiones	3.478.468	2.387.591
Gratificación y participación	-	-
Otras remuneraciones	1.965.566	1.664.972
<b>Subtotal Remuneraciones</b>	<b>30.946.382</b>	<b>27.146.444</b>
Indemnización por años de servicios	1.153.992	1.619.452
Honorarios	49.075	135.612
Viáticos	150.091	116.804
Capacitación	9.202	9.321
Otros estipendios	503.039	592.146
<b>Total Gastos en Personal</b>	<b>32.811.781</b>	<b>29.619.779</b>
Insumos para exámenes preventivos	-	-
Asesorías	4.500	37.325
Publicaciones	4.817	1.874
Material de apoyo	1.093.406	1.472.713
Organización de eventos	5.033	35.180
Mantenimiento y reparación	135.134	169.375
Servicios generales	4.085.475	4.943.729
Consumos básicos	472.499	1.025.187
Útiles escritorio; fotocopias; imprenta	114.339	89.286
Honorarios interconsultas y diversos	-	226
Patente, seguro, contribuciones	96.095	202.896
Proyectos de investigación	504.788	334.835
Proyectos de innovación tecnológica	35.646	126.022
Arriendo de propiedades	154.812	204.541
Capacitación de trabajadores de emp. Adherentes	7.178.108	6.694.374
Otros (*)	7.713.793	7.619.837
<b>Subtotal Otros Gastos</b>	<b>21.598.445</b>	<b>22.957.400</b>
Depreciación	2.932.383	2.956.511
Gastos Indirectos	4.783.901	3.980.512
<b>Total</b>	<b>62.126.510</b>	<b>59.514.202</b>

(*) Detalle de otros	Al 31/12/2018 M\$	Al 31/12/2017 M\$
Atenciones médicas preventivas	3.666.007	2.284.121
Arriendo de vehículos y equipos	1.214.697	1.598.043
Comunicación corporativa	423.571	
Plataforma Informática	1.033.925	753.576
Otros gastos generales	1.375.593	2.984.097
<b>Total</b>	<b>7.713.793</b>	<b>7.619.837</b>

## NOTAS A LOS ESTADOS FINANCIEROS INDIVIDUALES

	Al 31/12/2018			Al 31/12/2017		
	Gasto Real	Provision	Total	Gasto Real	Provision	Total
<b>Proyectos de Investigación</b>						
Análisis de la efectividad de la implementación de la Norma Técnica N° 156 del Ministerio de Salud en base a la Salud Auditiva de la población trabajadora y la exposición a ruido ocupacional en empresas afiliadas al Organismo Administrador de la Ley N° 16.744	22.375	(4.886)	17.489	-	20.933	20.933
Análisis de la relación entre productividad y seguridad laboral.			-	-	-	-
Antecedentes y factores asociados a los accidentes de trayecto con un enfoque de género en trabajadores de Santiago y Talca	-	39.591	39.591			
Caracterización de la salud laboral, común y riesgo de accidentes laborales de los trabajadores que cubren turnos urgencia en Chile.				-	-	-
Conocer la percepción de salud y seguridad de los recolectores de residuos domiciliarios para el diseño de una estrategia de prevención en materia de salud y trabajo	22.230	(2.706)	19.524	-	23.368	23.368
Desarrollo de un modelo de prevención de riesgos y promoción de recursos laborales relacionados con la salud ocupacional de los trabajadores de centros de llamados (call centers) en Chile.	-	(4.138)	(4.138)	14.129	(14.129)	-
Descripción de la carga global de trabajo, la carga física biomecánica y percepción de trastornos musculoesqueléticos en trabajadoras embarazadas para establecer recomendaciones iniciales que ayuden en el autocuidado.				-	-	-
Determinación de costos de implementación del Programa de Vigilancia Salud para los trabajadores expuestos a Hipobaría Intermitente Crónica por gran altura geográfica de ACHS	-	(765)	(765)	10.185	765	10.950
Determinación de la Transmisibilidad in situ de guantes anti-vibración y su efecto en la exposición ocupacional de mano-brazo para herramientas del rubro construcción.			-	3.168	-	3.168
Determinación de la efectividad de sistemas de refuerzo sonoro de la voz mediante el índice STI (Speech Transmission Index), para la prevención de la disfonía funcional en profesores de aula.			-	2.825	-	2.825
Efectividad de la intervención educativa-terapéutica a través de la construcción y validación de un programa de vigilancia de riesgo vocal en profesionales de la voz de la Ciudad de Concepción.			-	360	-	360
Efectividad de una intervención precoz para síntomas emocionales en pacientes con lesiones físicas traumáticas agudas en riesgo biopsicosocial	18.663	(4.875)	13.788	1.926	14.577	16.503
Elaboración y validación de un instrumento que permita medir violencia externa, factores de riesgo y sus efectos en la salud mental de trabajadores/as chilenos/as	2.926	(2.926)	-	17.490	(17.490)	-
En busca de la productividad perdida: efecto de los accidentes laborales en las empresas y trabajadores de Chile	-	(2.570)	(2.570)	4.105	2.570	6.675
Ensayo Aleatorizado y Controlado de Reducción de Estrés Basado en Mindfulness (MBSR) en Trabajadores de la Salud	17.578	2.473	20.051	-	23.999	23.999
Estrategias efectivas y adecuaciones normativas para la prevención, con base en la experiencia internacional comparada	-	13.321	13.321			
Estudio acerca de las prácticas de gestión de los riesgos psicosociales que se están implementando en organizaciones chilenas del sector financiero, transporte y comercio	9.170	(12.306)	(3.136)	2.667	(2.667)	-
Estudio de Condiciones de Trabajo de la Industria Manufacturera relacionada a factores de riesgos de trastornos musculoesqueléticos dorso-lumbares para establecer estrategias y recomendaciones de prevención en el sector.	450	(450)	-	20.064	(20.064)	-
Estudio de condiciones de trabajo, normativa y aspectos científicos del Teletrabajo en empresas afiliadas al OAL para desarrollo modelo de implementación	-	16.301	16.301			
Estudio de la influencia de las condiciones acústicas en cubículos y salas de call center. Evaluación y recomendaciones.			-	1.600	-	1.600
Estudio descriptivo del fenómeno de hipotermia y su relación con la circulación periférica como factor de riesgo de Osteonecrosis Disbárica en trabajadores buzos de Salmonicultura en la región de Los Lagos	23.002	(4.226)	18.776	11.227	11.247	22.474
Evaluación de flujo cerebral mediante Doppler: Eventual predictor de mal agudo de montaña en trabajadores que se desempeñan sobre 2400 msnm.	-	5.569	5.569			
Evaluación de Impacto de cursos ConstruYO - Chile	16.000	(16.000)	-	388	16.000	16.388
Evaluación de impacto de las intervenciones preventivas en clientes				10.800	(10.800)	-

## NOTAS A LOS ESTADOS FINANCIEROS INDIVIDUALES

	Al 31/12/2018			Al 31/12/2017		
	Gasto Real	Provision	Total	Gasto Real	Provision	Total
Evaluación de la efectividad de las intervenciones preventivas en la accidentabilidad laboral.				10.800	(10.800)	-
Evaluación de la Implementación del Protocolo Trastornos musculoesqueléticos relacionados al Trabajo en Extremidad Superior en empresas del Sector Agrícola, Forestal, Servicio, Industrial y Construcción afiliadas al Organismo Administrador de la Ley 16.744;	22.024	(4.535)	17.489	-	20.933	20.933
Evaluación de la respuesta al manejo del dolor mediante ondas de choque en pacientes con síndrome de dolor regional complejo producto de accidentes del trabajo	41.163	646	41.809			
Evaluación del Plan Nacional de Erradicación de la Silicosis: áreas de acción exposición a sílice en los lugares de trabajo y vigilancia ambiental y de salud en las empresas	26.090	(30.777)	(4.687)	26.090	(26.090)	-
Evaluación del riesgo en la columna vertebral por exposición a vibración de impacto según ISO2631-5 y comparación con método de evaluación establecido en la legislación Nacional D.S. N°594 e internacional 2002/44/CE.			-	2.459	-	2.459
Exactitud diagnóstica del instrumento Análisis de la Carga de Trabajo para determinar la ausencia o presencia de riesgos laborales en el puesto de trabajo, Código 202-2016.	6.091	(6.091)	-	6.618	15.549	22.167
Factores predictores de reinserción laboral después de un episodio depresivo – estudio de cohorte	4.400	(5.644)	(1.244)	494	5.643	6.137
Fortaleciendo el rol de las organizaciones de trabajadores en la Salud y Seguridad en el Trabajo: Su integración en los instrumentos colectivos en Chile.	7.393	(7.393)	-	11.951	7.396	19.347
Generación de estándares para la operación segura de máquinas	-	22.486	22.486			
Generación de herramienta para la promoción, prevención y detección precoz del síndrome de dolor lumbar en población de riesgo.			-	-	-	-
Guía para la Evaluación, Calificación e Intervención del Acoso Sexual como factor de riesgo de patología de salud mental laboral	-	18.832	18.832			
Impacto sanitario y social de enfermedades profesionales seleccionadas y de lesiones por accidentes del trabajo en Chile	4.541	17.287	21.828	557	12.715	13.272
Optimización de procesos y protocolos para mejorar la atención, tratamiento y rehabilitación de los trabajadores chilenos				10.075	-	10.075
Prevalencia de Violencia Laboral y factores asociados en los trabajadores de los servicios de emergencia en instituciones de salud pública y privada, Provincia de Concepción. Chile	-	(5.239)	(5.239)	14.616	(14.616)	-
Primeros Auxilios Psicológicos: Ensayo randomizado controlado multicéntrico en adultos afectados por experiencias traumáticas recientes.	600	(600)	-	5.550	600	6.150
Propuesta de metodologías de capacitación innovadoras en seguridad y salud ocupacional en el área de la construcción	-	(120)	(120)	2.809	120	2.929
Realización del trabajo de campo para la validación y estandarización del cuestionario COPSOQ 3 en Chile	-	31.802	31.802			
Relación entre queratosis actínica, cáncer de piel no melanoma y exposición a radiación UV de origen solar en población trabajadora chilena: estudio de prevalencia en pacientes ambulatorios de tres centros de referencia regional de dermatología de la región de Antofagasta, región de los Ríos y Metropolitana de Chile;	-	10.777	10.777	-	12.899	12.899
Revisión comparativa internacional de la reglamentación relativa a las horas de conducción y el descanso de choferes de buses y camiones	11.000	(5.993)	5.007	-	5.993	5.993
Revista Ciencia & Trabajo	9.869		9.869	11.789	-	11.789
Ruido en la industria metalmeccánica: exposición de los trabajadores y control de fuentes	-	23.337	23.337			
Simulación virtual participativa para la mitigación de accidentes de tránsito urbanos en conductores de locomoción colectiva. Universidad del Bío Bío, Concepción			-	-	-	-
Síntesis de evidencia de patologías lumbares relacionadas a la actividad laboral: aspectos médico-legales y proceso de calificación mediante legislación comparada con países con definición de enfermedades profesionales similares a Chile;	-	5.007	5.007	-	5.993	5.993
Sistema de clasificación uniforme de tareas de puestos de trabajo según riesgos de salud ocupacional.	9.045	(4.839)	4.206	-	5.034	5.034
Unidad de Proyectos de Investigación	12.778		12.778	13.326	-	13.326
Uso de sensores inerciales como herramienta complementaria en Estudios de Puestos de Trabajo (EPT) en Chile, para la medición cuantitativa de movimiento repetitivo como factor de riesgo en la calificación de patologías músculo-esqueléticas de extremidades superiores.	27.604	(4.972)	22.632	13.450	13.639	27.089
Uso de una respuesta ventilatoria voluntaria y de antioxidantes como agentes para prevenir la enfermedad aguda de montaña	-	28.298	28.298			
<b>Subtotal Proyectos de Investigación</b>	<b>314.992</b>	<b>103.676</b>	<b>418.668</b>	<b>231.518</b>	<b>103.317</b>	<b>334.835</b>

## NOTAS A LOS ESTADOS FINANCIEROS INDIVIDUALES

	Al 31/12/2018			Al 31/12/2017		
	Gasto Real	Provision	Total	Gasto Real	Provision	Total
<b>Proyectos de Innovación Tecnológica</b>						
Algoritmos para mejorar la asignación de capacitaciones preventivas mediante técnicas de inteligencia artificial y big data	-	7.576	7.576	-	-	-
Aplicación en Teléfonos Inteligentes para el Control de Gestión de la Exposición Ocupacional al Ruido	-	(115)	(115)	16.136	(16.136)	-
Desarrollo de aplicación en teléfonos inteligentes para la vigilancia y prevención de disfonía ocupacional en trabajadores expuestos a riesgo vocal.	28.261	(6.886)	21.375	-	25.585	25.585
Desarrollo de una App móvil para optimizar la vigilancia de salud auditiva en las empresas según protocolo PREXOR buscando aumentar la cobertura y vigencia.	30.095	(9.106)	20.989	-	25.120	25.120
Desarrollo, implementación y evaluación de herramienta realidad virtual en capacitaciones preventivas de trabajadores expuestos a accidentes por atrapamiento	-	7.576	7.576	-	-	-
Funcionalidad de mano, en pacientes con amputación(es) digital(es), de origen laboral, con y sin uso de prótesis 3D	825	(825)	-	165	8.835	9.000
Identidad digital única para el Sistema Mutual de Chile: Estado del arte y factibilidad	-	7.568	7.568	-	-	-
Innovaciones para elevar la efectividad de las estrategias preventivas	-	7.568	7.568	-	-	-
Modelo predictivo de factores de riesgos laborales con uso de inteligencia artificial	-	20.444	20.444	-	-	-
Optimización de plataforma de reconocimiento de factores de riesgo en la calificación de patologías músculo-esqueléticas en EPT via machine learning	4.540	15.541	20.081	-	-	-
Plataforma tecnológica para la identificación, caracterización y control de conductas de manejo para promover una conducción segura, desde los ámbitos personal y organizacional.	6.912	(6.912)	-	821	9.212	10.033
Plataforma tecnológica para la sensibilización, comunicación, seguimiento y control de la aplicación del Protocolo de Vigilancia de Riesgos Psicosociales en el Trabajo.	-	-	-	11.749	9.701	21.450
Prevención de escaras en personas con lesión medular completa a través de aplicación de sensor de presión para Smartphone	7.607	(7.607)	-	1.261	17.368	18.629
Prospección de tecnología "wearable" para la prevención de accidentes laborales asociados al a fatiga en la conducción	-	(6.701)	(6.701)	10.000	(10.000)	-
Publicación de información relevante de Accidentabilidad de Trayecto de la ACHS bajo estándares internacionales de Open Data	-	7.713	7.713	-	-	-
Sistema portátil de retroalimentación y monitoreo telemétrico de actividad muscular vía Smartphone	7.878	(7.878)	-	4.150	12.055	16.205
Soluciones para la reducción de la exposición de trabajadores a los peligros presentes en el manejo y manipulación de Tapas de Redes de Servicios	-	7.692	7.692	-	-	-
<b>Subtotal Proyectos de Innovación Tecnológica</b>	<b>86.118</b>	<b>35.648</b>	<b>121.766</b>	<b>44.282</b>	<b>81.740</b>	<b>126.022</b>
<b>Total Proyectos de investigación e innovación tecnológica</b>	<b>401.110</b>	<b>139.324</b>	<b>540.434</b>	<b>275.800</b>	<b>185.057</b>	<b>460.857</b>



## NOTAS A LOS ESTADOS FINANCIEROS INDIVIDUALES

## NOTA 50. FUNCIONES TECNICAS

El detalle del gasto en funciones técnicas al 31 de diciembre de 2018 y 31 de diciembre de 2017, es el siguiente:

Conceptos	Al 31/12/2018	Al 31/12/2017
	M\$	M\$
Sueldos	473.956	598.093
Bonos y comisiones	16.765	16.970
Gratificación y participación	-	-
Otras remuneraciones	46.883	46.706
<b>Subtotal Remuneraciones</b>	<b>537.604</b>	<b>661.769</b>
Indemnización por años de servicio	63.846	37.796
Honorarios	14.602	-
Viáticos	-	12
Capacitación	155	1.114
Otros estipendios	(43)	10.631
<b>Total Gastos en Personal</b>	<b>616.164</b>	<b>711.322</b>
Estudios externos	-	-
Mantenimiento y reparación	2.399	3.671
Servicios generales	2.032.049	2.622.532
Consumos básicos	9.717	1.676
Materiales de oficina	618	5.973
Honorarios auditores y diversos	-	-
Arriendo de equipos y otros	-	-
Patente, Seguros, Contribuciones	-	4.429
Otros	192.524	142.362
<b>Subtotal Otros Gastos</b>	<b>2.237.307</b>	<b>2.780.643</b>
Depreciación	205.249	231.402
Gastos Indirectos	564.353	625.689
<b>Total</b>	<b>3.623.073</b>	<b>4.349.056</b>

## NOTAS A LOS ESTADOS FINANCIEROS INDIVIDUALES

## NOTA 51. GASTOS DE ADMINISTRACION

El detalle de los gastos de Administración realizados al 31 de diciembre de 2018 y 31 de diciembre de 2017, es el siguiente:

Conceptos	Al 31/12/2018 M\$	Al 31/12/2017 M\$
Sueldos	9.992.632	10.516.958
Bonos y comisiones	1.536.222	2.350.722
Gratificación y participación	-	-
Otras remuneraciones	550.000	554.548
<b>Subtotal Remuneraciones</b>	<b>12.078.854</b>	<b>13.422.228</b>
Indemnización por años de servicio	724.591	1.298.411
Honorarios	127.867	130.258
Viáticos	96.637	94.053
Capacitación	12.140	22.245
Otros estipendios	378.735	195.565
<b>Total Gastos en Personal</b>	<b>13.418.824</b>	<b>15.162.760</b>
Marketing	1.693.962	1.324.608
Publicaciones	145.084	49.708
Estudios externos	-	-
Mantenimiento y reparación	609.564	647.855
Servicios generales	2.091.729	2.338.302
Consumos básicos	1.315.615	597.772
Materiales de oficinas	457.499	359.183
Donaciones	-	-
Auspicios y patrocinios	124.077	97.681
Otros aportes a terceros	246.913	166.011
Honorarios de auditorías y diversos	1.390.963	1.102.571
Arriendo de equipos y otros	99.645	102.058
Patente, seguro, contribuciones	531.451	183.838
Arriendo de propiedades	86.045	79.021
Fletes y traslados	127.176	43.331
Otros	4.780.263	3.285.862
<b>Subtotal Otros Gastos</b>	<b>13.699.986</b>	<b>10.377.801</b>
Depreciación	3.226.304	2.859.505
Gastos Indirectos	-	-
<b>Total</b>	<b>30.345.114</b>	<b>28.400.066</b>

## NOTAS A LOS ESTADOS FINANCIEROS INDIVIDUALES

## NOTA 52. ESTIPENDIOS DEL DIRECTORIO

Al 31 de diciembre de 2018 y 31 de diciembre de 2017 se han pagado los siguientes estipendios a los señores directores:

N°	Nombre	RUT	Al 31/12/2018						
			Dietas M\$	Participación en excedentes M\$	Gastos de representación M\$	Viáticos M\$	Regalías M\$	Otros M\$	Total M\$
1	Paul Schiodtz Obilinovich	7170719-9	748	-	-	-	-	20.934	21.682
2	Andrés Santa Cruz López	7033811-4	748	-	-	-	-	22.843	23.591
3	Paz Ovalle Puelma	6615460-2	684	-	-	-	-	21.883	22.567
4	Ricardo Mewes Schnaidt	7671569-6	684	-	-	-	-	22.843	23.527
5	Freddy Fritz Chacón	6040792-4	748	-	-	780	-	22.843	24.371
6	Victor Riveros Infante	7165332-3	748	-	-	720	-	22.843	24.311
7	Elizabeth Tapia Fuentes	7981175-0	748	-	-	780	-	22.843	24.371
8	Bianca Moris Lobos	15334517-1	687	-	-	720	-	22.843	24.250
<b>Total</b>			<b>5.795</b>	<b>-</b>	<b>-</b>	<b>3.000</b>	<b>-</b>	<b>179.875</b>	<b>188.670</b>

N°	Nombre	RUT	Al 31/12/2017						
			Dietas M\$	Participación en excedentes M\$	Gastos de representación M\$	Viáticos M\$	Regalías M\$	Otros M\$	Total M\$
1	Paul Schiodtz Obilinovich	7170719-9	420	-	-	-	-	17.556	17.976
2	Andrés Santa Cruz López	7033811-4	654	-	-	-	-	17.556	18.210
3	Paz Ovalle Puelma	6615460-2	301	-	-	-	-	8.669	8.970
4	Ricardo Mewes Schnaidt	7671569-6	361	-	-	-	-	8.669	9.030
5	Freddy Fritz Chacón	6040792-4	714	-	-	1.230	-	17.556	19.500
6	Victor Riveros Infante	7165332-3	714	-	-	960	-	17.556	19.230
7	Elizabeth Tapia Fuentes	7981175-0	714	-	-	1.230	-	17.556	19.500
8	Bianca Moris Lobos	15334517-1	301	-	-	180	-	9.604	10.085
9	Fernán Gazmuri Plaza	4461192-9	235	-	-	-	-	7.952	8.187
10	Gonzalo García Balmaceda	5543123-K	353	-	-	-	-	7.952	8.305
<b>Total</b>			<b>4.767</b>	<b>-</b>	<b>-</b>	<b>3.600</b>	<b>-</b>	<b>130.626</b>	<b>138.993</b>

## NOTAS A LOS ESTADOS FINANCIEROS INDIVIDUALES

## NOTA 53. PERDIDAS POR DETERIORO (REVERSIONES)

Conceptos	Al 31/12/2018			Al 31/12/2017		
	Deterioros	Reversiones	Saldo	Deterioros	Reversiones	Saldo
<b>Activos corrientes</b>						
Estimacion de incobrable de prestaciones por recuperar	-	-	-	-	-	-
Deterioro de inventarios	(30.000)	15.923	(14.077)	(33.000)	33.000	-
<b>Activos no corrientes</b>						
Estimacion de incobrables de deudores previsionales	(6.258.884)	1.269.534	(4.989.350)	(2.929.768)	1.243.861	(1.685.907)
Estimacion de incobrables de ventas de servicios a terceros	(2.177.860)	1.683.572	(494.288)	(3.936.735)	2.151.224	(1.785.511)
Provisión deterioro de Propiedades, planta y equipo	(120.000)	-	(120.000)	(120.000)	-	(120.000)
<b>Total</b>	<b>(8.586.744)</b>	<b>2.969.029</b>	<b>(5.617.715)</b>	<b>(7.019.503)</b>	<b>3.428.085</b>	<b>(3.591.418)</b>

## NOTA 54. OTROS INGRESOS Y OTROS EGRESOS

El detalle de los Otros ingresos y Otros egresos es el siguiente:

## a) Otros ingresos

Concepto	Tipo (*)	AI	AI
		31/12/2018	31/12/2017
		M\$	M\$
Seguro obligatorio de accidentes personales (SOAP)	IO	2.686.458	2.138.936
Arriendos	IN	1.103.929	1.058.281
Asesorías	-	-	-
Capacitación	-	-	-
Multas del artículo 80 de la Ley N° 16.744	-	-	-
Intereses y reajustes	IN	68.335	82.148
Recupero de Impuesto de 1° categoría	-	-	-
Venta de bienes	IN	401	-
<b>Otros ingresos</b>			
Regularización Reservas de coligadas	IN	-	109.795
Facturación suministros y otros ingresos	IN	-	45.050
Recupero liquidación de sociedades de Concepción	IN	-	60.000
Regularizaciones y ajustes varios	IN	-	9.302
Otros ingresos ordinarios	IO	246.799	62.016
Otros ingresos no ordinarios	IN	455.696	-
<b>Total</b>		<b>4.561.618</b>	<b>3.565.528</b>
		M\$	M\$
(*) Ingreso Ordinario (IO)		2.933.257	2.200.952
Ingreso no Ordinario (IN)		1.628.361	1.364.576
<b>Total</b>		<b>4.561.618</b>	<b>3.565.528</b>

## NOTAS A LOS ESTADOS FINANCIEROS INDIVIDUALES

## b) Otros egresos

Concepto	Tipo (*)	AI	AI
		31/12/2018	31/12/2017
		M\$	M\$
Aguinaldo fiestas patrias pensionados	EO	(430.384)	(432.350)
Aguinaldo Navidad a pensionados	EO	-	-
Arriendos	EO	-	-
Activos dados de baja	EO	(4.043.506)	(32.405)
Otros gastos			
Otros egresos no ordinarios	EN	(237.892)	(474.791)
Deterioro cuenta por cobrar Fondo Indemnización	EN	(729.000)	(6.902.656)
Contribuciones suplementarias 2012 y 2015	EN	-	(324.813)
Otros egresos ordinarios	EO	(50.004)	(39.183)
<b>Total</b>		<b>(5.490.786)</b>	<b>(8.206.198)</b>

	M\$	M\$
(*) Egreso Ordinario (EO)	(4.523.894)	(503.938)
Egreso no Ordinario (EN)	(966.892)	(7.702.260)
	<b>(5.490.786)</b>	<b>(8.206.198)</b>

## NOTA 55. DIFERENCIA DE CAMBIO

Las diferencias de cambio (cargadas) / abonadas en el estado de resultados se incluyen en las partidas siguientes y por los importes indicados:

Conceptos	31/12/2018	31/12/2017
	M\$	M\$
<b>Diferencias de Cambio:</b>		
Otras utilidades / (pérdidas) – netas	10.726	26.641
Ingresos (gastos) financieros – netos	-	-
<b>Total</b>	<b>10.726</b>	<b>26.641</b>
<b>Unidades de Reajustes:</b>		
Efectivo y efectivo equivalente	-	-
Inversiones de libre disposición	2.283.622	891.642
Inversiones del Fondo de Reserva de Eventualidades	172.766	113.516
Inversiones del Fondo de Contingencia	818.869	423.225
Inversiones del Fondo de Reserva de Pensiones	4.353.470	2.344.465
Inversiones del Fondo de Reserva de Pensiones Adicional	-	-
Otros		
Reajuste de otros activos	43.147	55.149
Reajuste de otros pasivos	-	12
<b>Total</b>	<b>7.671.874</b>	<b>3.828.009</b>

**NOTAS A LOS ESTADOS FINANCIEROS INDIVIDUALES****NOTA 56. OTROS INGRESOS PERCIBIDOS / OTROS EGRESOS EFECTUADOS.****A) Otros ingresos de actividades de la operación**

Al 31 de diciembre de 2018 y al 31 de diciembre de 2017 los otros ingresos de actividades de la operación no supera el 1% de la suma de los ítems anteriores.

**B) Otros egresos de actividades de la operación**

Al 31 de diciembre de 2018 y al 31 de diciembre de 2017 los otros egresos de actividades de la operación no supera el 1% de la suma de los ítems anteriores.

**NOTA 57. OTRAS FUENTES DE FINANCIAMIENTO / OTROS DESEMBOLSOS POR FINANCIAMIENTO****A) Otras fuentes de actividades de financiamiento**

Al 31 de diciembre de 2018 y 2017 la Asociación no posee ingresos correspondientes a otras fuentes de actividades de financiamiento.

**B) Otros desembolsos de actividades de financiamiento.**

Al 31 de diciembre de 2018 y 2017 la Asociación no posee egresos correspondientes a otros desembolsos de actividades de financiamiento.

**NOTA 58. OTROS INGRESOS DE INVERSIÓN / OTROS DESEMBOLSOS DE INVERSIÓN****A) Otros ingresos de actividades de inversión**

Al 31 de diciembre de 2018 y 2017 la Asociación no tiene otros ingresos percibidos por actividades de inversión.

**B) Otros egresos de actividades de inversión**

Al 31 de diciembre de 2018 y 2017 la Asociación no tiene otros egresos por actividades de inversión.

**NOTA 59. CONTINGENCIAS****a) Pasivos contingentes**

La Asociación se encuentra involucrada en varios juicios civiles, a raíz del curso normal de sus operaciones, los cuales al 31 de diciembre de 2018 representan una cuantía total reclamada de M\$11.195.818.- De acuerdo a la Fiscalía de la Asociación, se espera que estos juicios no tengan un efecto relevante en su situación financiera y de resultados

**b) Activos contingentes**

Al 31 de diciembre de 2018, la Asociación no posee activos contingentes

**NOTAS A LOS ESTADOS FINANCIEROS INDIVIDUALES****NOTA 60. COMPROMISOS**

Al 31 de diciembre de 2018 la Asociación no posee compromisos que revelar.

**NOTA 61. COMBINACIONES DE NEGOCIOS**

Esta nota no es aplicable, debido a que corresponde a estados financieros individuales.

**NOTA 62. TRANSACCIONES CON PARTES RELACIONADAS**

El detalle de las transacciones y los efectos en resultados con empresas relacionadas son las siguientes:

**a) Venta de bienes y prestación de servicios**

Conceptos	31/12/2018 M\$	31/12/2017 M\$
Venta de bienes:		
Asociadas	-	-
Prestación de servicios:		
Dominante última	2.158.346	1.919.305
Parientes cercanos de la dominante última	-	-

**b) Compra de bienes y servicios**

Conceptos	31/12/2018 M\$	31/12/2017 M\$
Compra de bienes:		
Asociadas	-	-
Compra de servicios:		
Entidad controlada por el personal directivo clave	-	-
Dominante inmediata (servicios de gestión)	35.513.832	35.173.548

**c) Compensaciones al personal directivo clave**

Remuneraciones recibidas por el personal clave de la gerencia	31/12/2018 M\$	31/12/2017 M\$
Salarios	2.608.272	2.508.983
Honorarios de administradores	-	-
Correcciones de valor y beneficios no monetarios	-	-
Beneficios a corto plazo para los empleados	-	-
Beneficios post empleo	-	-
Otros beneficios a largo plazo	-	-
Beneficios por terminación	282.346	239.923
<b>Total remuneraciones recibidas por el personal clave</b>	<b>2.890.618</b>	<b>2.748.906</b>

## NOTAS A LOS ESTADOS FINANCIEROS INDIVIDUALES

## d) Saldo al cierre derivados de ventas y compras de bienes y servicios

Conceptos	31/12/2018 M\$	31/12/2017 M\$
Cuentas por cobrar a entidades relacionadas (Nota 14):		
Matriz	4.034.683	5.013.112
Parientes cercanos de la dominante última	-	-
Cuentas por pagar a entidades relacionadas (Nota 31):		
Dominante inmediata	-	-
Asociadas	4.322.411	3.157.141
Entidad controlada por el personal directivo clave	-	-

## e) Préstamos a partes vinculadas

Al 31 de diciembre de 2018 y 31 de diciembre de 2017, la Asociación no ha realizado préstamos a administradores, personal directivo y sus familiares.

Préstamos a administradores, personal directivo y sus familiares	31/12/2018 M\$	31/12/2017 M\$
Saldo inicial	-	-
Préstamos concedidos durante el ejercicio	-	-
Amortizaciones recibidas de préstamos	-	-
Intereses cargados	-	-
Intereses abonados	-	-
<b>Saldo final</b>	<b>-</b>	<b>-</b>

Préstamos a asociadas	31/12/2018 M\$	31/12/2017 M\$
Saldo inicial	300.000	1.018.727
Préstamos concedidos durante el ejercicio	-	-
Amortizaciones recibidas de préstamos	(276.058)	(718.727)
Intereses cargados	-	-
Intereses abonados	-	-
<b>Saldo final</b>	<b>23.942</b>	<b>300.000</b>

Préstamos totales a partes vinculadas	31/12/2018 M\$	31/12/2017 M\$
Saldo inicial	300.000	1.018.727
Préstamos concedidos durante el ejercicio	-	-
Amortizaciones recibidas de préstamos	(276.058)	(718.727)
Intereses cargados	-	-
Intereses abonados	-	-
<b>Saldo final</b>	<b>23.942</b>	<b>300.000</b>



**NOTAS A LOS ESTADOS FINANCIEROS INDIVIDUALES****NOTA 63. NEGOCIOS CONJUNTOS**

Las participaciones en negocios conjuntos se integran por el método del valor patrimonial. La Asociación participa en las entidades controladas conjuntamente que se detallan a continuación:

<b>Entidad Patrimonial</b>	<b>% de participación</b>
Red de Clínicas Regionales S.A.	50,00%
BIONET S.A.	50,00%

**Información Financiera resumida de negocios conjuntos**

<b>Al 31 de diciembre de 2018</b>	<b>Suma de activos M\$</b>	<b>Suma de pasivos M\$</b>
Corrientes de negocios conjunto	33.320.389	20.922.367
No corrientes de negocios conjuntos	79.587.375	33.541.213
<b>Total de negocios conjuntos</b>	<b>112.907.764</b>	<b>54.463.580</b>

<b>Al 31 de diciembre de 2017</b>	<b>Suma de activos M\$</b>	<b>Suma de pasivos M\$</b>
Corrientes de negocios conjunto	32.140.050	21.307.524
No corrientes de negocios conjuntos	77.588.251	32.185.466
<b>Total de negocios conjuntos</b>	<b>109.728.301</b>	<b>53.492.990</b>

	<b>M\$</b>
Suma de ingresos ordinarios de negocios conjuntos	97.297.899
Suma de gastos de negocios conjuntos	(92.854.897)
Suma de la utilidad (pérdida) neta de negocios conjuntos	4.443.002

**NOTAS A LOS ESTADOS FINANCIEROS INDIVIDUALES****NOTA 64. SANCIONES**

Al 31 de diciembre de 2018, la Asociación Chilena de Seguridad y filiales han recibido las siguientes sanciones:

Organismo Fiscalizador	Naturaleza	Fecha Notificación	Número Expediente	Multa	Recurso	Estado
Seremi de Salud RM	Calderas	29-08-2017	1356-2017	15 UTM	Reposición	Pendiente
Seremi de Salud Magallanes	PREXOR	27-11-2017	1612EXP332	40 UTM	Reposición	Pendiente
Seremi de Salud Valparaíso	Programa empresas adherentes	14-12-2017	165EXP2199	250 UTM	Reposición	Pendiente
Superintendencia de Salud	Notificación Urgencia Vital	02-01-2018	P-70-2017	150 UF	Reposición / Rechazado	Pagada
Seremi de Salud Valparaíso	Fiscalización general La Ligua	22-02-2018	175EXP2146	Amonestación	Reposición	Pendiente
Seremi de Salud Valparaíso	Sala REAS Los Andes	08-03-2018	175EXP3044	Amonestación	Reposición	Pendiente
Seremi de Salud Copiapó	PLANESI	16-05-2018	173EXP185	10 UTM	Reposición	Pendiente
Seremi de Salud Valparaíso	Notificación IAP	23-05-2018	175EXP1642	30 UTM	Reposición	Pendiente
Seremi Salud Biobío	Protocolos de vigilancia	30-05-2018	168EXP1043	30 UTM	Reposición	Pendiente
Seremi de Salud Coquimbo	PREXOR	14-06-2018	184EXP172	25 UTM	Reposición	Pendiente
Seremi de Salud RM	PREXOR	20-09-2018	119-2018 SOPR	20 UTM	Reposición	Pendiente
Seremi de Salud RM	PLANESI	20-09-2018	44-2018	20 UTM	Reposición / Acogido	Pagada
Seremi de Salud O'Higgins	PREXOR	27-09-2018	RUS 1105/2017	150 UTM	Reposición	Pendiente
Seremi de Salud RM	Sector Construcción	03-10-2018	3567-2018 SOPR	30 UTM	Revocación	Pendiente
Superintend. Salud (SIS)	Notificación GES	19-10-2018	P-8-2018	350 UF	Reposición	Pendiente

## NOTAS A LOS ESTADOS FINANCIEROS INDIVIDUALES

### NOTA 65. HECHOS POSTERIORES

Entre el 1 de enero de 2019 y la fecha de emisión de los presentes estados financieros (28 de febrero de 2019), se detallan los siguientes hechos posteriores:

- El 28 de diciembre de 2018, en Junta Extraordinaria de Accionistas la Sociedad RCR S.A, acordó un aumento de capital de M\$7.839.000, que los accionistas Mutual de Seguridad C.C.H.C. y la Asociación Chilena de Seguridad, suscribieron en partes iguales, manteniendo el porcentaje de participación en un 50%. Con fecha 4 de enero de 2019, la sociedad concretó parte del aporte consistente en M\$2.707.996, el saldo según consta en la mencionada Junta se concretará en la medida que las necesidades lo requieran y no mas allá de 3 años.
- El directorio de enero de 2019 aprobó un cambio en los criterios contables para Cartas de Cobranza del Art.77 bis de la ley 16.744, con el objetivo de homologar los criterios contables de reconocimiento en los ingresos por Cartas de Cobranza entre UF y \$, como asimismo no impactar con partidas de baja recuperación, se reconocerá el ingreso una vez que la contraparte apruebe el pago y se realice la factura, de acuerdo con el criterio contable prudencial habitualmente utilizado por la Asociación. Esta modificación al cambio en el criterio a partir del 1 de enero de 2019, tiene un impacto en patrimonio de MM\$858.
- Con fecha 12 de febrero fue publicado en diario oficial Decreto Supremo N°112, de 20 de diciembre de 2018, emanado del Ministerio del Trabajo y Previsión Social, cuyo texto "APRUEBA REGLAMENTO QUE ESTABLECE LOS FACTORES Y MECANISMOS PARA DETERMINAR LA ASIGNACION DE LOS GASTOS DE ADMINISTRACION DEL SEGURO PARA EL ACOMPAÑAMIENTO DE NIÑOS Y NIÑAS DE LA LEY N°21.063".

Los gastos de administración se distribuirán entre las instituciones y entidades que participan en la gestión, administración y fiscalización del Seguro, de acuerdo a los porcentajes del siguiente cuadro:

Entidades	Año 2018	Año 2019	Año 2020	Año 2021 y siguientes
Recaudadoras	19%	12%	14%	9%
Pagadoras	34%	23%	28%	19%
Administradora	10%	6%	7%	6%
SUSESO	33%	30%	24%	23%
COMPIN	4%	29%	27%	43%

Estos porcentajes representan el límite máximo que se podrá asignar al ejercicio de la función respectiva, entre la o las entidades que ejerzan, aplicado sobre el 8% de las cotizaciones en cada año.

## NOTAS A LOS ESTADOS FINANCIEROS INDIVIDUALES

### 3. HECHOS RELEVANTES

A continuación se describe un resumen de los hechos relevantes ocurridos en el período que va entre el 1 de enero y el 31 de diciembre de 2018:

- El 11 de enero de 2018, la Asociación procedió a efectuar un cambio acotado en su estructura organizacional. Dicho cambio no involucra a la administración superior de la Asociación, sino a estamentos de segunda y tercera línea de jerarquía, buscando hacer más eficiente el funcionamiento de la misma, teniendo siempre como objetivo principal la sustentabilidad operacional y financiera de la Asociación.

En síntesis, los cambios más relevantes a la estructura organizacional son los siguientes:

- Fortalecimiento del área de Seguridad y Salud Ocupacional, con el objetivo de seguir avanzando en robustecer nuestra propuesta de valor y procesos, orientados siempre a cumplir con los objetivos organizacionales.
- Profundización del modelo de trabajo conjunto entre el Centro de Especialidades Médicas y el Hospital del Trabajador.
- Concentración de las funciones operacionales en la Gerencia de Operaciones y Servicios y fortalecimiento del rol de los líderes territoriales en la gestión de funciones destinadas a desplegar nuestra propuesta de valor de cara a las entidades empleadoras adheridas.
- Ajustes en las áreas de apoyo orientadas a asegurar que la organización pueda seguir avanzando en el cumplimiento de su plan estratégico, entregando el mejor servicio, de manera sustentable.
- Informamos que con fecha 16 de abril de 2018 se ha tomado conocimiento de un hecho ilícito en las instalaciones de nuestra Sede de Cabrero, consistente en la sustracción de una serie de equipos y medicamentos de uso esencial para el funcionamiento de dicha instalación. Adicionalmente, se provocaron daños en el sistema eléctrico del inmueble, lo que provocó la imposibilidad de acceder al uso de los sistemas de conectividad interna.

Atendido lo anterior, se dispuso, a partir de las 08:30 horas del día 16 de abril de 2018, el cierre temporal de la mencionada sede, medida que se mantendrá mientras no se cuente con los elementos básicos que permitan reanudar su operación.

Cabe hacer presente que ante la suspensión del funcionamiento del referido centro, se dispuso la inmediata implementación de un plan de contingencia para atender potenciales necesidades y requerimientos de nuestros trabajadores afiliados y entidades empleadoras adherentes. Entre otras medidas, para los efectos del otorgamiento de prestaciones de salud, se coordinó la derivación de los casos a nuestra agencia de Los Ángeles.

- Con fecha 26 de abril de 2018, se ha tomado conocimiento de la apertura de un proceso judicial en sede civil en contra de esta Mutualidad, por una suma superior a las UF10.000. En efecto, doña Raquel Villalobos y don Pedro Cruz dedujeron demanda en procedimiento ordinario de indemnización de perjuicios en contra de la Compañía Minera Doña Inés de Collahuasi SCM, la Asociación Chilena de Seguridad, FLSMIDHT Minerals S.A. y la Mutual de Seguridad de la Cámara Chilena de la Construcción, por la suma de \$613.940.208, con motivo del fallecimiento del Sr. Patricio Santibáñez Villalobos, hecho ocurrido el 4 de noviembre de 2009, mientras desempeñaba labores en la Compañía Minera Doña Inés de Collahuasi SCM. La acción fue interpuesta ante el 29° Juzgado Civil de Santiago, causa Rol C-17.232-2012.
- Con fecha 22 de noviembre de 2018, esta Mutualidad tomó conocimiento de la apertura de un proceso judicial en sede civil en su contra por una suma superior a las UF10.000. En efecto, don Jorge Valdés Torres dedujo demanda en procedimiento ordinario de indemnización de perjuicios por responsabilidad extracontractual –según se expresa en el libelo– en contra de la Asociación Chilena de Seguridad, por la suma de \$1.136.305.801 –a causa de una supuesta negligencia, en el marco de una atención médica brindada al Sr. Valdés en el Hospital del Trabajar, con fecha 3 de octubre de 2013. La acción fue interpuesta ante el 23° Juzgado Civil de Santiago causa Rol C-12171-2018.

**ANÁLISIS RAZONADO DE LOS ESTADOS FINANCIEROS INDIVIDUALES**

Al 31 de diciembre de 2018 y 31 de diciembre de 2017

**4. ANÁLISIS RAZONADO DE LOS ESTADOS FINANCIEROS<sup>1</sup>**

Índices	Unidad	Diciembre 2018	Diciembre 2017
<b>Liquidez</b>			
Liquidez Corriente	Veces	2,91	2,62
Razón Ácida	Veces	2,86	2,56
<b>Endeudamiento</b>			
Razón endeudamiento	Veces	1,17	1,19
Deuda Corriente	%	15,07%	13,93%

Índices	Unidad	Diciembre 2018	Diciembre 2017
<b>Resultado</b>			
EBITDA	MM\$	32.146	30.748
Excedente	MM\$	34.419	21.359
<b>Rentabilidad</b>			
ROE anual	%	12,8%	9,3%
ROA anual	%	5,5%	4,2%

**Estado de situación financiera:**

Al 31 de diciembre de 2018, la Asociación cuenta con activos totales de MM\$655.630, de los cuales un 37,9% corresponde a activos corrientes. Los activos totales crecieron un 11% respecto al 31 de diciembre de 2017, asociado principalmente al aumento de las Inversiones financieras para el respaldo de reservas. El indicador de liquidez corriente aumentó respecto a diciembre de 2017 principalmente por un aumento en los activos que respaldan reservas.

Dentro de sus activos, la Asociación cuenta con inversiones financieras que permiten respaldar las obligaciones con sus asociados, los cuales suman MM\$344.101 al 31 de diciembre de 2018, representando un 52,5% del total de activos y registrando un aumento del 23,5% respecto a diciembre de 2017. A continuación se presenta el detalle de estas inversiones:

Activos financieros (MM\$ de cada periodo)	Diciembre 2018	Diciembre 2017
Fondo de reserva de pensiones	177.870	163.062
Fondo contingencias	35.446	33.864
Fondo de reserva de eventualidades	7.728	7.412
Fondo de inversiones de libre disposición	123.057	74.268
<b>Total MM\$</b>	<b>344.101</b>	<b>278.606</b>

Al cierre del periodo informado, la Asociación cuenta con pasivos totales de MM\$353.868, de los cuales un 24,1% corresponde a pasivos corrientes. Los pasivos totales crecieron un 10% respecto al 31 de diciembre de 2017, como resultado de la constitución de capitales representativos de pensiones vigentes y el incremento de las obligaciones con acreedores comerciales.

1 Cifras en moneda de cierre de cada periodo.

## ANÁLISIS RAZONADO DE LOS ESTADOS FINANCIEROS INDIVIDUALES

Los capitales representativos de pensiones vigentes suman MM\$ 262.231, lo que equivale al 40% del valor de sus activos y a 0,87 veces su patrimonio. A continuación se muestra su evolución:

Capitales representativos de pensiones vigentes	Diciembre 2018	Diciembre 2017
Porción corriente	13.584	11.840
Porción no corriente	248.647	239.902
<b>Total MM\$</b>	<b>262.231</b>	<b>251.742</b>
Capitales representativos sobre patrimonio	0,87 veces	0,94 veces

### Resultados 2018:

El margen bruto de la Asociación ascendió a MM\$ 19.928. Mientras que el excedente de período alcanzó MM\$ 34.419.

Entre el 01 de enero de 2018 y el 31 de diciembre de 2018, los ingresos ordinarios ascendieron a MM\$ 408.751, principalmente debido a los ingresos por cotizaciones (88,8%). Éstos fueron de MM\$ 363.135, un 5,8% mayores a los registrados en igual período de 2017. Para mayor detalle se puede revisar la siguiente tabla.

Concepto	Diciembre 2018	Diciembre 2017
Ingresos por cotización básica	223.833	200.261
Ingresos por cotización adicional	129.965	127.558
Ingresos por cotización extraordinaria	4.211	9.714
Intereses, reajustes y multas	5.126	4.403
<b>Total MM\$</b>	<b>363.135</b>	<b>341.936</b>

Por otra parte, los egresos ordinarios ascendieron a MM\$ 388.823, incluyendo gastos en prestaciones económicas por MM\$ 72.982. Durante el período se reconocieron gastos por MM\$ 45.575 en subsidios, MM\$ 3.716 en indemnizaciones y MM\$ 23.691 en pensiones, lo que presenta una disminución del 0,3% respecto de igual período para el año 2017. Lo anterior se puede ver en la siguiente tabla:

Concepto	Diciembre 2018	Diciembre 2017
Subsidios	45.575	46.547
Indemnizaciones	3.716	4.176
Pensiones	23.691	22.480
<b>Total MM\$</b>	<b>72.982</b>	<b>73.203</b>

**ANÁLISIS RAZONADO DE LOS ESTADOS FINANCIEROS INDIVIDUALES**

Por otra parte, se registró un gasto en prestaciones médicas de MM\$ 147.470, un 0,5% mayor al correspondiente al mismo período del año 2017. El gasto en Prestaciones Preventivas, en tanto, fue de MM\$ 62.127, un 4,2% mayor al efectuado en 2017 en igual período. Lo anterior se puede ver en la siguiente tabla:

Concepto	Diciembre 2018	Diciembre 2017
Prestaciones Médicas MM\$	147.470	146.775
Prestaciones Preventivas MM\$	62.127	59.514

Los gastos de Administración ascendieron a MM\$ 30.345, un 6,4% mayor a lo observado durante el mismo período de 2017. Para mayor detalle revisar la siguiente tabla:

Concepto	Diciembre 2018	Diciembre 2017
Gastos en Administración MM\$	30.345	28.400

La variación de los capitales representativos de pensiones vigentes sumó MM\$10.489. Otras reservas técnicas asociadas a salud, indemnizaciones y subsidios presentan una variación negativa de MM\$2.067 durante el ejercicio.

Concepto	Diciembre 2018	Diciembre 2017
Variación de capitales representativos de pensiones vigentes MM\$	10.489	11.474

El excedente del ejercicio incluye, además de otras partidas no ordinarias, MM\$3.822 por concepto de participación en utilidades de asociadas y de negocios conjuntos contabilizadas por el método de la participación. Las rentas de otras inversiones, en tanto, alcanzaron MM\$2.641.



## DECLARACIÓN DE RESPONSABILIDAD

Al 31 de diciembre de 2018

### DECLARACION DE RESPONSABILIDAD

Los abajo firmantes se declaran responsables respecto de la veracidad de la información incorporada en el presente informe anual, referido al 31 de diciembre de 2018, de acuerdo con el siguiente detalle:

- 1.- Identificación.
- 2.- Estados Financieros Individuales.
  - a) Estado de situación financiera clasificado individual.
  - b) Estado de resultados por función individual.
  - c) Estado de resultados integrales individual.
  - d) Estado de cambios en el patrimonio neto individual.
  - e) Estado de flujo de efectivo directo individual.
  - f) Notas explicativas a los estados financieros individual.
  - g) Balance de comprobación y saldos.
- 3.-Hechos relevantes.
- 4.-Análisis razonado de los estados financieros individuales.

NOMBRE	CARGO	RUT	FIRMA
Paul Schiodtz Obilinovich	Presidente	7.170.719-9	
Andrés Santa Cruz López	Director	7.033.811-4	
Paz Ovalle Puelma	Director	6.615.460-2	
Freddy Fritz Chacón	Director	6.040.792-4	
Víctor Riveros Infante	Director	7.165.332-3	
Elizabeth Tapia Fuentes	Director	7.981.175-0	
Bianca Moris Lobos	Director	15.334.517-1	
Cristóbal Prado Fernández	Gerente General	8.711.638-7	
Julio Henríquez Banto	Gerente División Personas, Administración y Finanzas	8.943.341-K	
Mario Barriga Rojas	Contador General	12.288.570-4	

Santiago, 26 de febrero de 2019.

AUTORIZACIÓN AL DORSO





## DECLARACIÓN DE RESPONSABILIDAD

Al 31 de diciembre de 2018

Firmaron ante mí don Paul Schiodtz Obilinovich, C.I. N°7.170.719-9; don Andrés Santa Cruz López, C.I. N°7.033.811-4; doña Paz Ovalle Puelma, C.I. N°6.615.460-2; don Freddy Fritz Chacón, C.I. N°6.040.792-4; don Víctor Riveros Infante, C.I. N°7.165.332-3; doña Elizabeth Tapia Fuentes, C.I. N°7.981.175-0; doña Bianca Moris Lobos, C.I. N°15.334.517-1, todos como Directores; don Cristóbal Prado Fernández, C.I. N°8.711.638-7, como Gerente General; don Julio Henríquez Banto, C.I. N°8.943.341-K, como Gerente División Personas, Administración y Finanzas, y don Mario Barriga Rojas, C.I. N°12.288.570-4, como Contador General.

Santiago, 26 de febrero de 2019.-



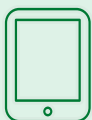

En nuestro sitio web [www.achs.cl](http://www.achs.cl) están disponibles los estados financieros correspondientes a 2018 e información relacionada con los contenidos GRI. Este último documento incluye indicadores que responden a la guía de Estándares GRI (Global Reporting Initiative) en su versión esencial.

**[www.achs.cl](http://www.achs.cl)**

**Elaboración de contenidos**

Alka Partners  
[www.alkapartners.com](http://www.alkapartners.com)

**Diseño**

Dioslascría  
[www.dioslascria.cl](http://www.dioslascria.cl)

**ACHS**

[WWW.ACHS.CL](http://WWW.ACHS.CL)

